ALMANACH DE GOTHA

1889

JUSTUS PERTHES

Gc
929.705
Al6
1889
1268925

M. L.

GENEALOGY COLLECTION

3 1833 01975 0691

G
92
A
18
12

Guillaume II
Empereur d'Allemagne et Roi de Prusse

ALMANACH

DE

GOTHA.

ANNUAIRE

GÉNÉALOGIQUE, DIPLOMATIQUE ET STATISTIQUE.

1889.

CENT-VINGT-SIXIÈME ANNÉE.

GOTHA
JUSTUS PERTHES.

THE PUBLIC LIBRARY OF FORT WAYNE AND ALLEN CO., IND.

THE PUBLIC LIBRARY
OF
FORT WAYNE & ALLEN CO., IND.

1268925

PRÉFACE.

En présentant à nos lecteurs la 126ème édition de l'Almanach de Gotha, nous nous plaisons à espérer que nous avons réussi à la tenir complètement à jour, et que le public voudra bien reconnaître les efforts que nous avons faits pour nous montrer dignes de la confiance qu'il n'a cessé de nous témoigner. Ces efforts tendent, on le sait, à offrir, dans le cadre restreint que nous nous sommes tracé, un tableau exact de la situation de chaque Etat. Nous nous tenons soigneusement à l'écart de la politique courante du jour, et nous nous contentons de reproduire les faits tels qu'ils se présentent. En agissant ainsi, nous croyons le mieux remplir notre mission. Le passé de l'Almanach de Gotha, qui paraît depuis plus de cent ans, et qui est devenu aujourd'hui d'un usage si général, démontre d'ailleurs que cette attitude est la seule qui lui convienne, et que toute autre ligne de conduite l'aurait depuis longtemps fait sombrer dans les orages politiques du siècle. Notre publication ne peut et ne veut être qu'un manuel mis à la disposition des hommes d'Etat et du public, pour leur donner une nomenclature, parfois aride il est vrai, mais aussi fidèle que possible, de la généalogie des maisons souveraines et des

grandes familles ainsi qu'un aperçu succinct de la situation administrative et économique des différents pays.

Depuis la publication de la dernière édition de l'Almanach, de grands changements ont eu lieu dans la 1ère Partie de la Généalogie, qui a eu à enregistrer, à peu de mois de distance, la perte de deux empereurs d'Allemagne, rois de Prusse, ainsi que celle d'un nombre plus considérable que de coutume de princes appartenant à des maisons souveraines.

Les modifications apportées à l'Annuaire diplomatique sont relativement moins étendues. Malgré les deux changements de règne en Allemagne, l'article concernant ce pays a subi peu de remaniements ; parmi ceux qui ont été effectués, les plus importants ont porté sur les grands commandements militaires. En France, le remplacement de M. Grévy par M. Carnot à la présidence de la république et l'avénement d'un nouveau ministère ont entraîné, par contre, des changements plus incisifs parmi le personnel administratif. Les articles consacrés à l'Angleterre, la Russie et l'Italie, présentent une plus grande stabilité ; en Autriche, nous avons eu à tenir compte de quelques nouvelles nominations ministérielles, et, quant à l'Orient, la situation politique est à peu près la même que l'année dernière.

Les nouveaux chiffres de la Partie statistique donnent un aperçu de l'état actuel des finances, du commerce et des voies de communication des divers pays. Les réformes militaires accomplies chez les uns, en voie d'exécution chez les autres, témoignent du souci des grandes puissances d'accroître sans cesse leurs immenses moyens d'attaque et de défense. Aussi, l'Allemagne, l'Autriche-Hongrie, la France, la Russie et l'Italie sont elles parvenues à augmenter leurs effectifs, soit en prolongeant la durée du service militaire, soit en diminuant le temps de service passé sous les drapeaux en temps de paix, soit enfin en réformant leurs armées territoriales. Il va de soi que l'augmentation des armées de terre a nécessairement eu

pour conséquence l'accroissement des flottes et des armées de mer.

Nous ne voulons pas terminer sans exprimer à tous ceux qui portent de l'intérêt à notre publication, notre profonde reconnaissance pour la bienveillance qu'ils nous ont témoignée jusqu'ici, et que nous serions heureux de lui voir maintenue à l'avenir.

Gotha, le 20 novembre 1888.

La Rédaction.

Pour la Généalogie
et l'Annuaire diplomatique
A. Niemann.

Pour
l'Annuaire statistique
F. de Stein.

Table des Matières.

Page

Titre.

Préface III

Nécrologe VII

Additions et changements XII

Calendrier.

Portraits:

Guillaume II Empereur d'Allemagne et Roi de Prusse.

Augusta-Victoria Impératrice d'Allemagne et Reine de Prusse.

† **Frédéric** Empereur d'Allemagne et Roi de Prusse.

Victoria, veuve de Frédéric Empereur d'Allemagne et Roi de Prusse.

Victor-Emmanuel Prince royal d'Italie.

Sadi Carnot, Président de la République Française.

Généalogie.

I. Généalogie des Souverains de l'Europe etc. 1

I. Les Souverains rangés d'après la date de l'avénement au trône 97

II. Les Souverains rangés d'après leur âge au 1er novembre 1888 99

II. Généalogie des familles des Princes non-souverains:

A. des Seigneurs médiatisés d'Allemagne 101

B. des autres Maisons princières 230

Liste des Ordres accordés par les Souverains et les Etats 377

Annuaire diplomatique et statistique.

Annuaire diplomatique et statistique 389

Abréviations 390

L'Union postale universelle 1063

Le mouvement international des dépêches télégraphiques 1064

Quelques aperçus sur les métaux précieux, ainsi que sur le système des monnaies et des banques 1065

Chronique (1er juillet 1887 — 30 juin 1888) 1075

Table alphabétique 1094

NÉCROLOGE

indiquant les membres des familles ci-dessous mentionnées dont la Rédaction a appris le décès depuis la publication de l'année 1888 de l'Almanach.

Première Partie.

Page (année 1888).

1. Allemagne. Mort le 9 mars 1888 à Berlin: *Guillaume Ier*, empereur d'Allemagne, roi de Prusse, né le 22 mars 1797.
,, ———. Mort le 15 juin 1888 au château de Friedrichskron près Potsdam: *Frédéric*, empereur d'Allemagne, roi de Prusse, né le 18 octobre 1831.
12. Bade. Mort à Fribourg le 23 février 1888: Prince *Louis-Guillaume*, né le 12 juin 1865, fils du chef de la famille.
13. ———. Morte à Baden-Baden le 18 octobre 1888: Princesse *Marie*, née le 11 octobre 1817, fille du grand-duc Charles, veuve de Guillaume-Alexandre-Antoine-Archibald, 11ème duc de Hamilton.
16. Bavière. Mort le 15 novembre 1888 à Munich: *Maximilien* duc en Bavière, né le 4 décembre 1808, chef de la ligne ducale.
28. Espagne. Mort à Brighton, Angleterre, le 21 novembre 1887: *Jean*, infant d'Espagne, né le 15 mai 1822.
36. Hesse. *Hesse électorale.* Mort le 14 octobre 1888 en passant de Batavia à Singapore: Landgrave *Frédéric-Guillaume*, né le 15 octobre 1854, chef de la ligne aînée.
37. ———. ———. Morte le 1er janvier 1888 à Meiningen: Princesse *Marie*, née le 6 septembre 1804, sœur de feu l'électeur Frédéric-Guillaume, veuve de Bernard, duc de Saxe-Meiningen-Hildbourghausen.
39. ———. *Hesse-Philippsthal.* Morte le 10 avril 1888 au château de Philippsthal: Landgravine *Marie*, née le 25 mars 1818, fille de feu Eugène, duc de Wurtemberg, mère du chef de la famille.
,, ———. *Hesse-Philippsthal-Barchfeld.* Morte le 26 mai 1888 au château de Burgsteinfurt: Princesse *Berthe*, née le 26 octobre 1818, sœur du chef de la famille, mariée le 27 juin 1839 à Louis prince de Bentheim.

42. **Holstein.** *Branche aînée.* Morte le 10 décembre 1887 à Dresde: Princesse *Pauline,* née le 9 février 1804.
43. ———. *Branche cadette.* Morte le 20 novembre 1887 à Montreux: *Elisabeth,* comtesse de Rœst, née de Ziegesar, née le 18 juin 1856; mariée morganatiquement le 2 juillet 1883 au prince Jules.
46. **Liechtenstein.** Mort le 23 mai 1888 au château de Pienzenau, Obermaïs: Prince *Rodolphe,* né le 28 décembre 1833, oncle du chef de la famille.
49. **Lippe.** Morte le 15 février 1888 à Clèves: Comtesse *Pauline,* née le 22 mai 1809.
50. ———. Morte le 26 août 1888 à Munster, Westphalie: Comtesse *Wilhelmine,* née le 11 novembre 1817, née baronne de Vincke, veuve du comte Constantin.
,, ———. Morte le 11 novembre 1887: Comtesse *Berthe,* née le 21 juin 1817, tante du chef de la ligne cadette.
51. ———. Mort le 23 janvier 1888 à Philadelphie: Comte *Adolphe,* né le 11 mai 1812.
60. **Pays-Bas.** *Ligne ducale de Nassau.* Morte le 27 octobre 1888 à Pyrmont: Princesse *Hélène,* née le 12 août 1831, sœur du duc de Nassau, mariée à George-Victor prince de Waldeck et Pyrmont.
62. **Prusse.** Les Rois *Guillaume Ier* et *Frédéric III,* voir *Allemagne.*
64. ———. Morte le 20 juin 1888 à Dresde: Princesse *Marie,* née le 14 septembre 1855, fille de feu Frédéric-Charles prince de Prusse, mariée le 24 août 1878 au prince Henri des Pays-Bas, veuve le 13 janvier 1879; remariée le 6 mai 1885 à Albert prince de Saxe-Altenbourg.
67. ———. *Hohenzollern.* Morte: Princesse *Frédérique,* née le 24 mars 1820, mariée le 5 décembre 1844 à Joachim-Napoléon marquis Pepoli, veuve le 26 mars 1881, tante du chef de la famille.
68. ———. ———. Morte le 12 mai 1888 au couvent d'Oliva à Dantzig: Princesse *Marie,* née le 29 juin 1808, dernier membre de l'ancienne ligne de Hohenzollern-Hechingen.
79. **Saxe-Meiningen-et-Hildbourghausen.** Duchesse *Marie,* mère du chef de la famille, voir *Hesse, Hesse électorale.*
81. **Saxe-Altenbourg.** Princesse *Marie,* épouse du prince Albert, voir *Prusse.*
83. **Saxe-Cobourg-et-Gotha.** Mort le 13 août 1888 à Wiener-Neustadt: Prince *Joseph,* duc de Saxe, né le 21 mai 1869, fils du prince Auguste.
87. **Schwarzbourg.** Morte le 3 juin 1888 dans sa terre près Salzbourg: Princesse *Mathilde,* née le 3 juillet 1814, fille du prince Auguste de Hohenlohe-Oehringen, mariée le 29 mai 1835 à Gonthier prince de Schwarzbourg, divorcée le 5 mai 1852.
90. **Turquie.** Mort le 2 septembre 1888: Prince *Mahmoud-*

Djelal-Eddin, né le 20 novembre 1862, fils du grand-sultan Abdul-Aziz-Khan.

90. **Waldeck.** Princesse *Hélène,* épouse du chef de la famille, voir *Pays-Bas, Nassau.*

91. ———. Mort le 29 mars 1888 à Plappeville près Metz: Prince *Géorge-Frédéric,* né le 15 mars 1887, fils du prince Albert et de la princesse Louise, née princesse de Hohenlohe.

95. **Wurtemberg.** Mort le 30 juillet 1888 à Ratisbonne: Duc *Maximilien,* né le 3 septembre 1828.

Seconde Partie.

105. **Auersperg.** Morte le 26 mars 1888 à Niederstetten: Princesse *Marie,* née le 12 avril 1827, fille du † prince Charles.

106. ———. Morte le 16 juillet 1888 au château d'Ennsegg près d'Enns: Princesse *Mathilde,* née le 31 mars 1811, fille du † prince Vincent. — Morte le 1er février 1888 à Prague: Comtesse *Marie,* née le 13 juin 1837, fille du † comte Xavier, épouse du comte Rodolphe de Chotek.

107. **Bentheim.** Princesse *Berthe,* épouse du prince Louis, chef de la ligne de Bentheim-Bentheim et Bentheim-Steinfurt, voir *Hesse-Philippsthal-Barchfeld.*

112. **Castell.** Mort le 12/24 avril 1888 à Szadow, gouv. de Kovno: Comte *Albert,* né le 7 septembre 1859, fils du comte Cuno et de la comtesse Emma.

113. ———. Morte le 24 octobre 1888 à Rüdenhausen: Comtesse *Marie,* née le 18 juillet 1818, née baronne de Thüngen, belle-mère du chef de la ligne de Rüdenhausen.

117. **Croy-Dülmen.** Morte le 5 décembre 1887 au château de Buchberg, Basse-Autriche: Prince *Alexandre,* né le 21 août 1828.

123. **Fugger.** Morte: Princesse *Clotilde,* née le 2 juin 1827, religieuse de l'Ordre de la Visitation au couvent de Dietramszell en Bavière.

124. ———. Morte le 17 juin 1888 à Klagenfurt: Princesse *Frédérique,* née le 27 mai 1832, née comtesse de Christalnigg, épouse du chef de la branche princière de Babenhausen.

131. **Harrach.** Mort à la mi-juillet 1888 à Kreuznach: Comte *Hellmuth,* né le 31 juillet 1876, fils du comte Ferdinand et de la comtesse Hélène.

134. **Hohenlohe.** Princesse *Mathilde,* sœur du chef de la ligne d'Oehringen, voir *Schwarzbourg.*

143. **Isenburg.** Mort le 23 février 1823 à Wiesbade: Prince *Lothaire,* né le 27 septembre 1851, frère du chef de la ligne de Büdingen.

145. **Kaunitz-Rietberg.** Morte le 16 mars 1888 à Vienne: Comtesse *Léopoldine,* dernier membre de la famille, voir *Pálffy-Erdœd.*

147. **Kœnigsegg-Aulendorf.** Mort en septembre 1887 en Hongrie: Comtesse *Giszella*, née le 23 novembre 1823, née comtesse Csáky, veuve du comte Gustave.

152. **Leyen.** Morte le 7 septembre 1888 au château de Waal près Augsbourg: Princesse *Adélaïde*, née le 15 octobre 1829, née princesse de Thurn-et-Taxis, mère du chef de la famille.

154. **Lobkowitz.** Morte le 10 juillet 1887: Princesse *Sidonie*, née le 30 juin 1886, fille du prince Ferdinand et de la princesse Ida. — Morte le 9 décembre 1887 à Pförten: Princesse *Berthe*, née le 27 août 1851, épouse du comte Frédéric de Brühl.

159. **Looz-et-Corswarem.** Mort le 7 mai 1887 au château d'Ahin: Prince *Guillaume*, né le 2 janvier 1817, frère du chef de la famille. — Morte le 17 mars 1887: Princesse *Hortense*, fille du susdit, épouse du marquis de Prat.

162. **Oettingen.** Morte le 12 novembre 1888 à Vienne: Princesse *Camille*, née le 20 septembre 1845, sœur du chef de la ligne de Spielberg, mariée au prince Ernest de Windisch-Grætz.

167. **Platen-de-Hallermund.** Morte le 28 décembre 1887 à Hellerup: Comtesse *Claire*, née le 24 novembre 1821, veuve du chambellan Chrétien de Sehestedt.

168. **Pückler-Limpourg.** Mort le 28 janvier 1888 à Stuttgart: Comte *Curt*, né le 2 octobre 1822, chef de la ligne de Frédéric.

180. **Salm.** Mort le 18 avril 1888 à Vienne: Prince *Hugues*, né le 15 septembre 1803, chef de la branche b) de Salm-Reifferscheidt-Krautheim.

181. ———. Morte le 19 janvier 1888 au château de Blansko en Moravie: Comtesse (altgravine) *Elisabeth*, petite-fille du susdit, née le 10 décembre 1867, épouse du comte Wladimir Mittrowsky de Mittrowitz.

182. ———. Mort le 2 août 1888 au château de Dyck: Prince *Alfred*, né le 31 mai 1811, premier grand-maréchal de la cour de Prusse, chef et dernier membre de la ligne de Salm-Reifferscheidt-Dyck.

185. **Sayn-Wittgenstein.** Mort en 1886 à Graz: Comte *André*, né le 25 septembre 1873, fils du comte Frédéric-Ernest.

191. **Schœnbourg.** Mort le 18 novembre 1888 à Potsdam: Prince héréditaire *Victor*, né le 1er mai 1856. — Mort le 1er novembre 1888 à Potsdam: Prince *Alexandre*, né le 2 novembre 1883, fils du prince héréditaire Victor et de la princesse héréditaire Lucie. — Mort le 13 mars 1888 à Berlin: Prince *Othon*, né le 29 mars 1860, fils du chef de la ligne princière de Waldenbourg.

194. **Schwarzenberg.** Mort le 15 septembre 1888 à Frauenberg: Prince *Jean-Adolphe*, né le 22 mai 1799, chef de la famille.

202. **Stadion.** Morte en novembre 1883 à Graz: Comtesse *Ernestine*, née le 28 août 1841, fille du † comte Damien.

205. **Stolberg.** Mort le 25 octobre 1888 : Comte *Gonthier*, né le 19 juin 1816.

212. ———. Mort à Dusseldorf le 29 octobre 1888 : Comte *Joseph* (P. Louis-Marie, prêtre de l'ordre des Dominicains), né le 25 juin 1859.

„ ———. Mort le 8 mars 1888 à Deli, Sumatra : Comte *Charles*, né le 30 juillet 1857, frère du chef de la ligne de Rossla.

215. **Thurn-et-Taxis.** Princesse *Adélaïde*, voir *Leyen*.

226. **Windisch-Grætz.** Morte le 10 janvier 1888 à Vienne : Princesse *Louise*, née le 25 juin 1874, fille du 2ème lit du prince Hugues. — Princesse *Camille*, épouse du prince Ernest, voir *Oettingen*.

228. **Wurmbrand-Stuppach.** Morte le 8 septembre 1888 : Comtesse *Berthe*, née le 3 janvier 1816, née comtesse de Nostitz-Rieneck, veuve du comte Guillaume.

233. **Altieri.** Mortes : Le 25 novembre 1886, Donna *Liviè*, née le 24 juin 1820, veuve de Jérôme marquis de Colloredo ; le 17 février 1888, Donna *Claire*, née le 18 janvier 1824, marquise Antici Mattei ; le 5 octobre 1887, Donna *Thérèse*, née le 16 février 1835, marquise Patrizi — sœurs du chef de la famille.

240. **Beaufort-Spontin.** Mort le 20 juillet 1888 à Bruxelles : Duc *Alfred*, né le 16 juin 1816, chef de la famille.

246. **Borghèse.** Mort le 5 octobre 1886 : Prince *Marc-Antoine*, né le 23 février 1814, chef de la famille.

255. **Caëtani.** Mortes : Donna *Henriette*, née le 7 novembre 1807, religieuse au couvent de la Visitation à Rome, et Donna *Emilie*, née le 8 juillet 1811, veuve du marquis Gaëtan Longhi, — tantes du chef de la famille.

279. **Czetwertynski.** Mort le 29 août 1888 à Milanow : Prince *Calixte*, né en 1809.

288. **Hamilton.** Princesse *Marie*, mère du chef de la famille, voir *Baden*.

297. **Lante Monfeltrio.** Morte : Donna Anne-Marie, duchesse douairière, née Murray de Blackbarony, née le 14 février 1812, veuve du duc don Philippe.

316. **Montmorency.** Morte le 14 mars 1887 à Paris : Princesse *Léonie*, fille du comte de Croix, veuve du prince Edouard.

320. **Noailles.** Morte le 16 novembre 1887 : *Alicia* de Rochechouart-Mortemart, née le 10 juillet 1800, mère du chef de la famille.

326. **Orsini.** Morte en septembre 1886 : Princesse *Hyacinthe*, née le 7 janvier 1825, veuve du comte de Gori-Pannilini de Sienne, sœur du chef de la famille.

329. **Pálffy-d'Erdœd.** Princesse *Léopoldine*, née le 18 février 1803, veuve du prince Antoine, grande-tante du chef de la famille, fille du prince Aloïse de Kaunitz, voir *Kaunitz-Rietberg*.

345. **Richmond.** Morte le 25 novembre 1887: *Isabel,* née en 1863, fille cadette de William George Craven, épouse de Charles comte de March.

357. **Ruspoli.** Morte le 29 février 1888 à San Remo: Don *Mario,* né le 4 septembre 1855.

358. ————. Mort le 29 avril 1888: Don *Constantin*, né le 14 janvier 1865, fils de don Emmanuel et de feue Catherine née Conachi-Vogoridès.

359. **Rutland.** Mort le 4 mars 1888 à Belvoir Castle: *Charles* Cecil Manners, 6ème duc de Rutland, né le 16 mai 1815.

372. **Torlonia.** Mort le 8 octobre 1887: Don *Alphonso,* né le 30 juillet 1868, frère du chef de la ligne ducale.

377. **Westminster.** Mort le 16 juin 1888 à Constantinople: Lord *Robert* Grosvenor, né le 19 mars 1869, fils du chef de la famille.

379. **Wrède.** Morte le 7 janvier 1888: Princesse *Emma,* née le 17 juin 1831, comtesse de Rheinstein-et-Tattenbach, sœur du chef de la famille.

380. ————. Morte le 15 décembre 1887 à Munich: Princesse *Thérèse*, née baronne de Schaumbourg, née le 13 septembre 1811, veuve du prince Eugène.

381. **Youssoupoff.** Morte le 15/27 juin 1888 à Arkangelsky, Moscou: Princesse *Tatiana*, née le 14/26 février 1866, demoiselle d'honneur de l'Impératrice de Russie, fille du chef de la famille.

Additions et Changements.

Généalogie.

(Voir le Nécrologe.)

Page (année 1889).

6. **Autriche.** Archiduc *Frédéric* et archiduchesse *Isabelle:* une fille, née le 17 novembre 1888 à Presbourg.

25. **Danemark.** Le roi *Chrétien IX* est propriétaire du 75ème régiment d'infanterie autrichien.

71. **Reuss.** Prince *Henri XVIII* et princesse *Charlotte:* un fils, prince *Henri XXXVII,* né le 1er novembre 1888.

88. **Suède et Norvége.** Le roi *Oscar II* est propriétaire du 10ème régiment d'infanterie autrichien.

115. **Croy-Dülmen.** Pr. *Louis*, marié au château de l'Hermitage à *Eugénie*-Marie-Caroline-Amélie-Henriette, née le 25 février 1867, fille du comte Marie-Emile-Oscar de l'Espine et de feue Hortense-Anne-Sophie-Frédérique de Tascher de la Pagerie.

139. **Hohenlohe.** (3) enfant du prince héréd. Victor de Ratibor: Pr. *Agathe*-Charlotte-Pauline-Marie, née le 24 juillet 1888.

141. **Isenburg-Philippseich.** *Mélanie*, née Horrocks, épouse du comte *Ferdinand,* est née le 17 octobre 1845; elle fut élevée, par diplôme du grand-duc Louis IV de Hesse d. d. San Remo, le 19 février 1888, au rang et titre de comtesse de Büdingen. Ses enfants comtes et comtesses de Büdingen.

153. **Lobkowitz.** Fils du prince Ferdinand et de la princesse Ida: (1) Pr. *Joseph* etc., (2) Pr. Marie-*Léopold*-Willibald-Léonard-Balthasar, né le 7 juillet 1888.

161. **Neipperg.** 4) enfant du comte héréd. Régnard: Cte *Alfred*, né le 21 juin 1888.

167. **Platen-de-Hallermund.** Fils du comte Ernest et de la comtesse Marie: Cte *Herbert*-Charles-Louis-Albert-Nathango-George, né le 17 août 1888.

174. **Rechteren (-Limpourg.)** Comte *Joachim* est commandeur de l'Ordre teutonique, bailliage d'Utrecht; son fils, comte

Guillaume, marié le 17 novembre 1887 à Constance-Jeanne-Jacobée-Wilhelmine, née von den Santheuvel.

176. **Salm.** 8) enfant du prince Alfred et de la princesse Rose: Pr. *Eléonore*-Henriette-Christine, née le 23 février 1887.

190. **Schœnbourg.** Pr. *Marguerite*, née le 18 juillet 1864; mariée le 4 octobre 1888 à Henri, prince de Schœnaich-Carolath.

257. **Carolath-Beuthen.** Pr. *Henri*, marié à la princesse Marguerite de Schœnbourg, v. ci-dessus.

259. ———. Fille du prince Emile et de la princesse Cathérine: Pr. *Marguerite*, née le 5 juin 1888.

299. **Ligne.** 4) enfant du prince Edouard et de la princesse Eulalie: Pr. *Hélène*-Marie, née le 14 août 1887.

333. **Putbus.** Pr. *Guillaume* n'est plus grand-écuyer tranchant.

371. **Westminster.** Le Duc est „Lord Lieutenant of the county of London".

Annuaire diplomatique.

405. **Empire d'Allemagne.** Le lieut.-général *de Fassong*, commandant la 9ème division, est mort.

409. ———. Espagne. Mettez le comte *de Rascon* au lieu du comte de Benomar.

410. ———. Luxembourg: N. . . ., ch. d'aff. à Berlin.

411. ———. Roumanie: N. . . ., E. e. et M. pl. à Berlin.

433. ———. *Alsace-Lorraine.* Le Dr. *de Jordan*, président du district de la Haute-Alsace.

445. ———. *Bavière.* Le Dr. F. *de Ziegler*, président de l'arrondissement du Haute-Palatinat.

448. ———. —. Autriche-Hongrie: Prince N. *de Wrède*, E. e. et M. pl., nommé le 28 octobre 1888.

— ———. —. France: Effacez le nom de Mariani, qui a été nommé ambassadeur à Rome.

— ———. —. Prusse: *de Lindenau*, conseiller, au lieu du comte d'Eulenburg.

449. ———. —. Suisse: Le ministre Roth est *colonel.* Ajoutez comme secrétaire de légation le Dr. L. *Fininger.*

455. ———. *Brunswick.* Au lieu de Fox mettez K. *Spalding*, consul des Etats-Unis.

473. ———. *Oldenbourg.* Le comte *d'Eulenburg*, E. e. et M. pl. de Prusse.

501. ———. *Saxe.* Le comte *Chotek*, E. e. et M. pl. d'Autriche.

519. ———. *Wurtemberg.* Le baron *de Herbert-Rathkeal*, E. e. et M. pl. d'Autriche, nommé le 28 octobre 1888.

523. **Amérique (Etats-Unis).** Division militaire du Missouri. Commandant: Le major-général G. *Crook.* Département de la Plata: Le général de brigade J. R. *Brooke.* Département du Missouri: Le général de brigade W. *Merritt.*

529. ———. Consul d'Autriche à Galveston: K. F. *Prehn.*

533. ———. Vénézuela: F. A. *Silva*, E. e. et M. pl., nommé le 26 juillet 1888.

548. Amérique Centrale. *Salvador.* Le Dr. S. *Mendez,* ministre de la guerre et de la marine, en même temps ministre des finances; le Dr. H. *Alvarado*, ministre du fomento, de l'instruction publique et de la bienfaisance; J. *Larreynaga,* ministre de l'intérieur et du gouvernement. Président de la Chambre: J. *Larreynaga.* Evêque: Le Dr. A. A. *Perez y Aguilar.*

553. ———. *Salvador.* Finances.

Compte 1887. (En milliers de pesos.)

Recettes.	
Douanes	1 795
Contributions intérieures	1 165
Total	2 960

Dépenses.	
Ministère de l'intérieur .	267
„ du commerce et des travaux publics .	337
„ des finances . . .	245
Ministère de l'instruction publique	248
„ de la bienfaisance publique	142
„ de la justice . . .	154
„ des affaires extérieures	24
„ de la guerre . . .	686
Dette publique	743
Total	2 846

Commerce 1887 d'après les pays de provenance et de destination. (En milliers de pesos.)

Pays.	Imp.	Exp.	Pays.	Imp.	Exp.
Grande-Bretagne .	1 095	1 519	Etats-Unis	322	1 509
France	325	728	Colombie	599	57
Allemagne	255	609	Autres pays . . .	699	494
Italie	37	327	Total	3 332	5 243

Navigation 1887. Entrés: 392 navires, dont 348 vapeurs.

563. Autriche-Hongrie. Ministre de la justice: Le comte F. *de Schœnborn.* — Le chev. *de Zaleski,* min. sans portefeuille.

571. ———. Le baron Daublebsky de Sterneck est *amiral.* Les contre-amiraux de Wiplinger et comte de Bombelles ont été nommés *vice-amiraux.*

586. ———. Budget des pays de la couronne de Hongrie en

1889.	ordin.	extraordin.	total
Recettes	340,7 mill.	6,5 mill.	347,2 millions de florins.
Dépenses	328,9 „	25,8 „	354,7 „ „ „

586. Autriche-Hongrie.

Dette publique. (En florins.)

A. Etat de la dette flottante commune au 1er juillet 1888.

Assignations hypothécaires partielles	à 3½%	99 288650	99 320697
	à intérêts échus	32047	
Billets de l'Etat (papier-monnaie à 1 flor. 69 931646, à 5 flor. 117 969055, à 50 flor. 124 776700 flor.) . .			312 677401
		Total	411 998098

B. Dette générale et dette des pays représentés au Reichsrat au 1er juillet 1888, converties en un capital à 5%.

	Portant intérêts.	Ne portant pas d'intér.	Total.
A. Dette générale.			
1. Dette consolidée.			
a. Dette ancienne.			
Capitaux non-remboursables	568117	—	568117
Capitaux remboursables . .	21000	726697	747697
b. Dette nouvelle.			
En monnaie de convention.			
Capitaux non-remboursables	1 682938	27297	1 710235
Capitaux remboursables . .	29 195985	1 553116	30 749101
En florins autrichiens.			
Capitaux non-remboursables	2429 124369	—	2429 124369
Capitaux remboursables . .	209 581998	28 848314	238 430312
1. Dette consolidée	2670 174407	31 155424	2701 329831
2. Dette flottante	100 089942	631049	100 720991
3. Rentes d'indemnité . . .	11 960471	—	11 960471
4. Rentes dues à la Bavière	1 750000	—	1 750000
A. Dette générale	2783 974820	31 786473	2815 761293

B. Dettes des pays représentés au Reichsrat.

1. Dette consolidée en florins autrichiens.			
Capitaux non-remboursables	490 465960	—	490 465960
Capitaux remboursables . .	311 253472	79 533938	390 787410
1. Dette consolidée	801 719432	79 533938	881 253370
2. Dette flottante	3 006136	—	3 006136
Total B.	804 725568	79 533938	884 259506
Total A. et B. au 1er juillet 1888	3588 700388	111 320411	3700 020799
„ „ „ 1er janv. 1888	3555 186611	111 884605	3667 071217
En outre			
Rachat des rentes foncières .	96 153782	2 798649	98 952431
Dette garantie de la Galicie.	—	20	20

Dépenses pour les dettes.

(Intérêt, primes, rentes etc., pour un an, en florins.)

1. Dette consolidée.		Capital.	Dépenses.
Dettes portant intérêts en papier . .		1873 515320	80 134477
Capitaux non-remboursables	1648 467184		
Capitaux remboursables . .	225 048136		

		Capital.	Dépenses.
Dettes portant intérêts en argent . .		1205 235359	51 682251
Capitaux non-remboursables	1000 694040		
Capitaux remboursables . .	204 541319		
Dettes portant intérêts en or		393 143160	18 780668
Capitaux non-remboursables	272 680160		
Capitaux remboursables . .	120 463000		
Dettes ne portant pas d'intérêts . .		110 689362	—
Total 1. Dette consolidée		3582 583201	150 597396
,, 2. Dette flottante (en papier) .		103 727127	3 158888
,, 3. Indemnités (en papier) . . .		11 960471	485403
,, 4. Rente due à la Bavière (en argent)		1 750000	87500
,, 5. Rachat des rentes foncières (en papier)		98 952431	4 807689
Total général		3798 973230	159 136876

601. **Belgique.** L'aide de camp baron *d'Anethan* †. Ajoutez : W. C. F. *Strauch*, intendant en chef à la cour royale.

602. ———. Ministre d'Autriche-Hongrie à Bruxelles : Le comte *Khévenhüller-Metsch*, nommé en novembre 1888.

625. **Chili.** Le ministre d'Espagne, M. *Vallès*, accr. le 9 mai 1888. Ajoutez comme secr. de la légation espagnole M. *Chinchilla*, et le lieut.-colonel J. J. *de Osma* comte *de Vista Florida*, attaché militaire.

626. ———. *Finances.* (En pesos.)

Compte 1887 : Recettes 45 888954. Dépenses 37 113408.
Budget 1889 : ,, 46 000000. ,, 46 000000.
Dépenses extraordinaires pour construction de chemins de fer . . . . . 7 000000.

Dette publique le 1er janvier 1888.

Dette extérieure 40 100000 ; dette intérieure 23 447156 ; papier-monnaie 24 887916 ; total 88 435072.

Commerce 1887. Valeur de l'importation 48 630862 pes.
,, ,, l'exportation 59 549958 ,,

634. **Chine.** Consulats de France, récemment érigés : Mongtze : E. *Rocher*, C. — Long-tchéou : C. *Huart*, C.

641. **Colombie.** Nouveau ministère : Guerre : A. *Cuervo*. Instruction : J. *Casas Rojas*. Intérieur : D. *Ospina*. Commerce : F. *Paúl*. Affaires étrangères : V. *Restrepo*. Travaux : R. *Reyes*.

654. **Danemark.** Ministre d'Autriche-Hongrie à Copenhague : N. . . .

729. **France.** (Tunisie.)

Budgets 1887—88 Recettes ordinaires 34 545000 piastres ; dépenses ordinaires 34 545000 piastres.

Budgets 1888—89 Recettes ordinaires 31 876000 piastres ; dépenses ordinaires 31 875252 piastres.

918. **Roumanie.** *Commerce* 1887.

Valeur de l'importation 314 633637 leï, de l'exportation 265 726613 leï.

920. ———. Commission européenne du Danube. Mouvement de la navigation. En 1887 1678 navires jaugeant 1 203683 tonneaux ont passé l'embouchure de la Soulina.

939. **Russie.** L'amiral *Possiet* n'est plus ministre des communications.

Calendrier pour l'année 1889.

Remarques relatives aux données astronomiques de cet Almanach:

Toutes les données relatives au temps sont calculées en temps moyen. — La déclinaison du Soleil est calculée pour le midi vrai du méridien 8° 22′ 23″ de longitude orientale de Paris ou pour le méridien 10° 42′ 38″ de longitude orientale de Greenwich.

Chronologie.

L'année 1889 depuis la naissance de Jésus-Christ, année commune de 365 jours, répond:

à l'année 6602 de la période julienne;
2665 des Olympiades, ou à la première année de la 667ème Olympiade;
2642 de la fondation de Rome, selon Varron;
2636 de l'ère de Nabonassar;
5649 des Juifs, qui commence le 6 septembre 1888 et qui finit le 25 septembre 1889;
1306 des Mahométans, qui commence le 8 septembre 1888 et qui finit le 27 août 1889.

Comput ecclésiastique.

1889.		1890.	1889.		1890.
9	Nombre d'or	10	2	Indiction romaine	3
22	Cycle solaire	23	F	Lettre dominicale	E
XXVIII	Epacte	IX			

Fêtes mobiles.

1889.		1890.
17 février	Septuagésime	2 février
6 mars	Cendres	19 février
21 avril	Pâques	6 avril
30 mai	Ascension	15 mai
9 juin	Pentecôte	25 mai
1er décembre	1er dimanche de l'Avent	30 novembre

Quatre-temps.

1889.		1890.
13 mars	Reminiscere	26 février
12 juin	Trinité	28 mai
18 septembre	Sainte-Croix	17 septembre
18 décembre	Sainte-Lucie	17 décembre

Explication des signes.

☾ Lune.	☊ Nœud descendant.	° degré.	h heure.
☋ Nœud ascendant.		′ minute } en	m minute } en
		″ seconde } arc.	s seconde } temps.

Éclipses du Soleil et de la Lune. — Vénus dans le plus grand éclat.

I. **Éclipse totale du Soleil** le 1er et 2 janv., invisible à Gotha.
Commencement de l'éclipse le 1er janv. à 7 h. 46 m. du soir.
Commencement de l'éclipse
totale . . . . . „ 1er „ à 9 „ 8 „ „ „
Fin de l'éclipse totale . . „ 1er „ à 10 „ 51 „ „ „
Fin de l'éclipse . . . . „ 2 „ à 12 „ 13 „ du matin.
Visible dans l'Amérique du Nord à l'exception des contrées les plus septentrionales.

II. **Éclipse partiale de la Lune** le 17 janv., visible à Gotha.
Commencement de l'éclipse le 17 janv. à 4 h. 42 m. du matin.
Fin de l'éclipse . . . . „ 17 „ à 7 „ 44 „ „ „
Visible dans l'Europe occidentale, en Afrique et en Amérique.

III. **Éclipse annulaire du Soleil** le 28 juin, invisible à Gotha.
Commencement de l'éclipse le 28 juin à 6 h. 49 m. du matin.
Commencement de l'éclipse
annulaire . . . . . „ 28 „ à 8 „ 1 „ „ „
Fin de l'éclipse annulaire „ 28 „ à 11 „ 25 „ „ „
Fin de l'éclipse . . . . „ 28 „ à 12 „ 37 „ du soir.
Visible de la partie méridionale de l'Afrique, dans l'Arabie et aux Indes méridionales et sur les îles Sumatra et Java.

IV. **Éclipse partiale de la Lune** le 12 juillet, visible à Gotha.
Commencement de l'éclipse le 12 juillet à 8 h. 26 m. du soir
Fin de l'éclipse . . . . „ 12 „ à 10 „ 48 „ „ „
Visible en Australie, en Afrique, dans la partie méridionale de l'Asie et en Europe à l'exception des contrées du Nord.

V. **Eclipse totale du Soleil** le 22 déc., invisible à Gotha.
Commencement de l'éclipse le 22 déc. à 11 h. 0 m. du matin
Commencement de l'éclipse
totale . . . . . „ 22 „ à 11 „ 57 „ „ „
Fin de l'éclipse totale . . „ 22 „ à 3 „ 18 „ du soir.
Fin de l'éclipse . . . . „ 22 „ à 4 „ 15 „ „ „
Visible dans la partie septentrionale de l'Amérique du Sud, en Afrique à l'exception du Nord-Ouest et en Arabie.

VI. **Vénus dans le plus grand éclat** le 22 mars et le 8 juin.

Les quatre saisons.

L'équinoxe du Printemps, ou l'entrée du Soleil dans le signe du *Bélier*, aura lieu le 20 mars à 11 h. du matin.

Le solstice d'Été, ou l'entrée du Soleil dans le signe du *Cancer*, aura lieu le 21 juin à 7 h. du matin.

L'équinoxe d'Automne, ou l'entrée du Soleil dans le signe de la *Balance*, aura lieu le 22 septembre à 10 h. du soir.

Le solstice d'Hiver, ou l'entrée du Soleil dans le signe du *Capricorne*, aura lieu le 21 décembre à 4 h. du soir.

Phases de la Lune.

Nouvelle Lune.	Pleine Lune.
Premier Quartier.	Dernier Quartier.

Augusta Victoria
Impératrice d'Allemagne et Reine de Prusse.

Janvier a 31 jours.

Soleil au signe du verseau le 19.

Jours de l'an.	Jours de la sem.	Cal. Réformé.	Cal. Russe.		Déclin. du Soleil.	Temps moyen au midi vrai.
1	M	1 *Nouv. an*	20 Ignace	*Décembre 1888.* Car. av. Noël.	22° 58' A.	12h 3m 59s
2	M	2 Abel, Seth	21 Julienne		22 53	4 28
3	J	3 Énoque	22 Anastasie		22 47	4 56
4	V	4 Tite	23 10 Martyrs		22 40	5 23
5	S	5 Siméon	24 Eugénie		22 34	5 50
6	D	6 *D. ap. N. an*	25 *Noël*		22 27	12 6 16
7	L	7 Isid. [*Les rois*	26 *Ste-Vierge*		22 19	6 42
8	M	8 Erard	27 *Étienne*		22 11	7 8
9	M	9 Martial	28 20000 Martyrs		22 2	7 33
10	J	10 Paul ermite	29 14000 Innocents		21 53	7 57
11	V	11 Hygine	30 Anysie		21 44	8 21
12	S	12 Regnauld	31 Mélanie		21 34	8 44
13	D	13 *D. 1 ap. l'Ép.*	1 *Circoncision*	*Janvier 1889.*	21 24	12 9 6
14	L	14 Félix	2 Sylvestre		21 13	9 28
15	M	15 Maur	3 Malachie		21 2	9 49
16	M	16 Marcel	4 70 Apôtres		20 51	10 9
17	J	17 Antoine	5 Théopempte		20 39	10 29
18	V	18 Prisque	6 *Épiphanie*		20 27	10 48
19	S	19 Sara	7 Jean-Bapt.		20 14	11 6
20	D	20 *D. 2 ap. l'Ép.*	8 *D. 1 apr. l'Ép.*		20 1	12 11 24
21	L	21 Agnès	9 Polyeucte		19 48	11 41
22	M	22 Vincent	10 Grégoire d. N.		19 34	11 57
23	M	23 Emérence	11 Théodose		19 20	12 12
24	J	24 Timothée	12 Tatiane		19 5	12 26
25	V	25 *Conv. de S. P.*	13 Ermyle		18 50	12 40
26	S	26 Polycarpe	14 Pères du Sinaï		18 35	12 53
27	D	27 *D. 3 ap. l'Ép.*	15 *D. 2 ap. l'Ép.*		18 20	12 13 5
28	L	28 Charlemagne	16 Pierre ès-liens		18 4	13 16
29	M	29 Valère	17 Antoine		17 48	13 27
30	M	30 Adelgonde	18 Athan., Cyrille		17 31	13 37
31	J	31 Virgile	19 Macaire		17 15	13 46

Phases et position de la Lune.

N. L. le 1er janvier à 9 h. 51 m. du soir.

☋ le 2.

Pr. Q. le 9 à 1 h. 23 m. du matin.

☾ Apogée le 12.

☊ le 16.

Pl. L. le 17 à 0 h. 20 m. du matin.

D. Q. le 24 à 4 h. 40 m. du soir.

☾ Périgée le 28.

☋ le 29.

N. L. le 31 à 9 h 53 m. du matin.

Février a 28 jours.

Soleil au signe des poissons le 18.

Jours de l'an.	Jours de la sem.	Cal. Réformé.	Cal. Russe.		Déclin. du Soleil.	Temps moyen au midi vrai.
32	V	1 Brigitte	20 Euthyme	*Janvier.*	16° 58′ A.	12h 13m 54s
33	S	2 *Purification*	21 Maxime		16 40	14 1
34	D	3 *D. 4 ap. l'Ép.*	22 *D. 3 ap. l'Ép.*		16 23	12 14 7
35	L	4 Véronique	23 Clément		16 5	14 13
36	M	5 Agathe	24 Xénie		15 46	14 17
37	M	6 Dorothée	25 Grégoire		15 28	14 21
38	J	7 Richard	26 Xénophon		15 9	14 25
39	V	8 Salomon	27 Jean-Chrys.		14 50	14 27
40	S	9 Apolline	28 Ephraïm d. S.		14 31	14 28
41	D	10 *D. 5 ap. l'Ép.*	29 *D. 4. ap. l'Ép.*	Triod.	14 11	12 14 29
42	L	11 Euphrosine	30 3 Pères d'égl.		13 52	14 29
43	M	12 Eulalie	31 Cyrus, Jean		13 32	14 28
44	M	13 Castor	1 Tryphon	*Février.*	13 11	14 26
45	J	14 Valentin	2 *Purification*		12 51	14 24
46	V	15 Faustin	3 Sim., Anne		12 30	14 21
47	S	16 Julienne	4 Isidore		12 10	14 17
48	D	17 *D. Septuag.*	5 *D. Septuag.*		11 49	12 14 12
49	L	18 Concorde	6 Boucole		11 27	14 7
50	M	19 Gabin	7 Parthène		11 6	14 1
51	M	20 Euchaire	8 Théod. Str.		10 45	13 54
52	J	21 Éléonore	9 Nicéphore		10 23	13 47
53	V	22 Chaire d.S.P.	10 Charalampe		10 1	13 39
54	S	23 Serène	11 Blaise		9 39	13 31
55	D	24 *D. Sexagés.*	12 *D. Sexagés.*		9 17	12 13 22
56	L	25 Victor	13 Martinien	S. de beurre.	8 55	13 12
57	M	26 Nestor	14 Auxence		8 32	13 2
58	M	27 Léandre	15 Onésime		8 10	12 51
59	J	28 Juste	16 Pamphile		7 47	12 40

Phases et position de la Lune.

☽ Pr. Q. le 7 février à 9 h. 41 m. du matin.

☾ Apogée le 9.

☊ le 13.

☺ Pl. L. le 15 à 11 h. 0 m. du soir.

☾ D. Q. le 23 à 12 h. 38 m. du matin.

☾ Périgée le 24.

☋ le 26.

Mars a 31 jours.

Soleil au signe du bélier le 20.

Jours de l'an.	Jours de la sem.	Cal. Réformé.	Cal. Russe.		Déclin. du Soleil.	Temps moyen au midi vrai.
60	V	1 Albin	17 Théodore	*Février.* S.d.b.	7° 24′A.	12h 12m 28s
61	S	2 Simplice	18 Léon P.		7 1	12 16
62	*D*	3 *D. Estomihi*	19 *D. Quinquag.*		6 38	12 12 3
63	L	4 Adrien	20 Léon de C.		6 15	11 50
64	M	5 *Mardi gras*	21 Timothée		5 52	11 36
65	M	6 *Cendres*	22 Martyrs en E.		5 29	11 22
66	J	7 Félicité	23 Polycarpe		5 5	11 8
67	V	8 Philémon	24 Tête d. J. B.		4 42	10 53
68	S	9 Françoise	25 Tarase		4 18	10 38
69	*D*	10 *D. Invocavit*	26 *D. 1. d. Car.*		3 55	12 10 22
70	L	11 Rose	27 Procope		3 31	10 6
71	M	12 Grégoire	28 Basile		3 8	9 50
72	M	13 *Quatre-T.* †	1 *Eudoxie*	*Mars.*	2 44	9 33
73	J	14 Zacharie	2 Théodote		2 21	9 16
74	V	15 Christophe †	3 Eutrope		1 57	8 59
75	S	16 Cyriaque †	4 Gérasime		1 33	8 42
76	*D*	17 *D. Reminisc.*	5 *D. 2. d. Car.*		1 10	12 8 24
77	L	18 Anselme	6 42 Martyrs		0 46	8 6
78	M	19 Joseph	7 Basile		0 22 A.	7 48
79	M	20 Hubert	8 Théophyl.		0 2 B.	7 30
80	J	21 Benoît	9 *40 Martyrs*		0 25	7 12
81	V	22 Casimir	10 Quadrat		0 49	6 54
82	S	23 Éverard	11 Sophron		1 13	6 35
83	*D*	24 *D. Oculi*	12 *D. 3. d. Car.*		1 36	12 6 17
84	L	25 *Ann. de Marie*	13 Nicéphore		2 0	5 59
85	M	26 Emanuel	14 Bénoît		2 23	5 40
86	M	27 *Mi-carême*	15 Agape		2 47	5 22
87	J	28 Gédéon	16 Sabin		3 10	5 3
88	V	29 Eustache	17 *Alexis*		3 33	4 45
89	S	30 Guidon	18 Cyrille		3 57	4 27
90	*D*	31 *D. Lätare*	19 *D. 4. d. Car.*		4 20	12 4 9

Le grand-carême avant Pâques.

Phases et position de la Lune.

N. L. le 1er mars à 10 h. 44 m. du soir.

☾ Apogée le 9.

Pr. Q. le 9 à 6 h. 42 m. du soir.

☾ ♈ le 12.

Pl. L. le 17 à 12 h. 30 m. du soir.

☾ Périgée le 21.

D. Q. le 24 à 7 h. 37 m. du matin.

☾ ♉ le 25.

N. L. le 31 à 12 h. 20 m. du soir.

Avril a 30 jours.

Soleil au signe du taureau le 19.

Jours de l'an.	Jours de la sem.	Cal. Réformé.	Cal. Russe.	Déclin. du Soleil.	Temps moyen au midi vrai.
91	L	1 Théodore	20 Mart. d. S.	4° 43'B.	12h 3m 51s
92	M	2 Théodosie	21 Jacqu. Év.	5 6	3 33
93	M	3 Darius	22 Basile	5 29	3 15
94	J	4 Ambroise	23 Nicon	5 52	2 57
95	V	5 Maxime	24 Zacharie	6 15	2 40
96	S	6 Irénée	25 *Ann. d. Marie*	6 38	2 22
97	*D*	7 *D. Judica*	26 *D. 5. d. Car.*	7 0	12 2 5
98	L	8 Apollonius	27 Matrone	7 22	1 48
99	M	9 Démètre	28 Hilarion	7 45	1 32
100	M	10 Daniel	29 Marc d'A.	8 7	1 15
101	J	11 Ezechiel	30 Jean Clim.	8 29	0 59
102	V	12 Jules	31 Hypace	8 51	0 43
103	S	13 Herménég.	1 Marie d'Ég.	9 13	0 27
104	*D*	14 *D. Rameaux*	2 *D. Ram.*	9 34	12 0 12
105	L	15 Olympie	3 Nicétas	9 56	11 59 57
106	M	16 Carise	4 Joseph	10 17	59 42
107	M	17 Rodolphe	5 Théodule	10 38	59 28
108	J	18 *Jeudi Saint*	6 Eutyche	10 59	59 14
109	V	19 *Vendr. Saint*	7 George d. M.	11 20	59 1
110	S	20 Sulpice	8 Hérodion	11 40	58 48
111	*D*	21 *D. Pâques*	9 *D. Pâques*	12 1	11 58 35
112	L	22 *L. Pâques*	10 *L. Pâques*	12 21	58 23
113	M	23 George	11 Antippe	12 41	58 12
114	M	24 Albert	12 Basile de P.	13 1	58 1
115	J	25 *St.-Marc*	13 Artémon	13 20	57 50
116	V	26 Clet	14 Martin P.	13 39	57 40
117	S	27 Anastase	15 Aristarque	13 58	57 30
118	*D*	28 *D. Quasimod.*	16 *D. 1. ap. Pâq.*	14 17	11 57 21
119	L	29 Sibylle	17 Siméon	14 36	57 12
120	M	30 Eutrope	18 Jean	14 54	57 4

Mars. Le grand-carême avant Pâques. *Avril.* Sem. sainte.

Phases et position de la Lune.

☾ Apogée le 6 avril.

☾♋ le 8.

Pr. Q. le 8 à 2 h. 30 m. du soir.

Pl. L. le 15 à 11 h. 1 m. du soir.

☾ Périgée le 18.

☾♉ le 21.

D. Q. le 22 à 2 h. 39 m. du soir.

N. L. le 30 à 2 h. 48 m. du matin.

Frédéric
Empereur d'Allemagne et Roi de Prusse
décédé le 15 Juin 1888.

Mai a 31 jours.

Soleil au signe des gémeaux le 20.

Jours de l'an.	Jours de la sem.	Cal. Réformé.		Cal. Russe.		Déclin. du Soleil.	Temps moyen au midi vrai.
121	M	1	Phil., Jacqu.	19	Jean Erm.	15° 13'B.	11h 56m 57s
122	J	2	Sigismond	20	Théod. d. Tr.	15 31	56 50
123	V	3	*Inv. d. l. croix*	21	Janvier	15 48	56 43
124	S	4	Florien	22	Théodore Syc.	16 6	56 37
125	*D*	5	*D. Mis. Dom.*	23	*D. 2 ap. Pâq.*	16 23	11 56 32
126	L	6	Jean portier	24	Sabbas	16 40	56 27
127	M	7	Geoffroi	25	St.-Marc	16 56	56 23
128	M	8	Stanislas	26	Basile d'Am.	17 13	56 19
129	J	9	Job	27	Siméon	17 29	56 16
130	V	10	Victor	28	Jason, Sosip.	17 44	56 14
131	S	11	Mamert	29	9 Martyrs	18 0	56 12
132	*D*	12	*D. Jubilate*	30	*D. 3 ap. Pâq.*	18 15	11 56 10
133	L	13	Servais	1	Jérémie	18 30	56 9
134	M	14	Chrétien	2	Athan. l. Gr.	18 44	56 9
135	M	15	Sophie	3	*Cons. de l'eau*	18 58	56 9
136	J	16	Pérégrin	4	Pélagie	19 12	56 10
137	V	17	Jodelet	5	Irène	19 26	56 11
138	S	18	Liboire	6	Job	19 39	56 13
139	*D*	19	*D. Cantate*	7	*D. 4 ap. Pâq.*	19 52	11 56 16
140	L	20	Anastase	8	*Jean Théol.*	20 4	56 19
141	M	21	Pudent	9	Isaïe	20 16	56 23
142	M	22	Hélène	10	Simon	20 28	56 27
143	J	23	Didier	11	Rénov. d. C.	20 40	56 31
144	V	24	Susanne	12	Épiphane	20 51	56 36
145	S	25	Urbain	13	Glycère	21 2	56 42
146	*D*	26	*D. Rogate*	14	*D. 5 ap. Pâq.*	21 12	11 56 49
147	L	27	Florent	15	Pacôme	21 22	56 56
148	M	28	Guillaume	16	Théodore	21 32	57 3
149	M	29	Couno	17	Andronique	21 41	57 11
150	J	30	*Ascension*	18	*Ascension*	21 50	57 19
151	V	31	Pétronille	19	Patrice	21 59	57 27

Avril. Mai.

Phases et position de la Lune.

☾ Apogée le 3. mai.

☊ le 5.

Pr. Q. le 8 à 7 h. 25 m. du matin.

Pl. L. le 15 à 7 h. 25 m. du matin.

☾ Périgée le 16.

☋ le 18.

D. Q. le 21 à 10 h. 36 m. du soir.

N. L. le 29 à 6 h. 2 m. du soir.

☾ Apogée le 31.

Juin a 30 jours.

Soleil au signe du cancer le 21.

Jours de l'an.	Jours de la sem.	Cal. Réformé.	Cal. Russe.		Déclin. du Soleil.	Temps moyen au midi vrai.
152	S	1 Nicodème	20 Thalelée	Mai.	22° 7'B.	11h 57m 36s
153	*D*	2 *D. Exaudi*	21 *D. 6 ap. Pâq.*		22 15	11 57 46
154	L	3 Érasme	22 Basilisque		22 22	57 55
155	M	4 Carpace	23 Michel Ev.		22 29	58 5
156	M	5 Boniface	24 Siméon		22 36	58 16
157	J	6 Bénin	25 Tête d. J. B.		22 42	58 26
158	V	7 Lucrèce	26 Carpe		22 48	58 37
159	S	8 Médard †	27 Hellade		22 54	58 49
160	*D*	9 *D. Pentecôte*	28 *D. Pentecôte*		22 59	11 59 0
161	L	10 *L. Pentecôte*	29 *L. Pentecôte*		23 3	59 12
162	M	11 Barnabé	30 Isac d. Dalm.		23 7	59 24
163	M	12 *Quatre-T.* †	31 Hermée		23 11	59 36
164	J	13 Tobie	1 Justin	Juin.	23 15	11 59 48
165	V	14 Elisée †	2 Nicéphore		23 18	12 0 1
166	S	15 Vit †	3 Lucillien		23 20	0 13
167	*D*	16 *D. Trinité*	4 *D. Touss.*	Carême de Saint-Pierre.	23 22	12 0 26
168	L	17 Volkmar	5 Dorothée		23 24	0 39
169	M	18 Gervais	6 Bessarion		23 26	0 52
170	M	19 Silvère	7 Théodote		23 27	1 5
171	J	20 *La Fête-Dieu*	8 Théod. Str.		23 27	1 18
172	V	21 Albain	9 Cyrille d'Al.		23 27	1 31
173	S	22 Acace	10 Timothée		23 27	1 44
174	*D*	23 *D. 1 apr. Tr.*	11 *D. 2 apr. Ptc.*		23 26	12 1 57
175	L	24 *Jean-Bapt.*	12 Onouphre		23 25	2 10
176	M	25 Euloge	13 Acyline		23 24	2 22
177	M	26 Jérémie	14 Elisa		23 22	2 35
178	J	27 7 Dormants	15 Amos		23 19	2 48
179	S	28 Léon †	16 Tychon		23 16	3 0
180	V	29 *Pierre, Paul*	17 Manuel		23 13	3 12
181	D	30 *D. 2 apr. Tr.*	18 *D. 3 apr. Ptc.*		23 10	12 3 24

Phases et position de la Lune.

☾♌ le 1er juin.

☽ Pr. Q. le 6 à 8 h. 44 m. du soir.

🌕 Pl. L. le 13 à 2 h. 41 m. du soir.

☾ Périgée le 13.

☾♍ le 14.

☾ D. Q. le 20 à 8 h. 18 m. du matin.

☾ Apogée le 27.

🌑 N. L. le 28 à 9 h. 36 m. du matin.

☾♌ le 28.

Victoria
Veuve de Frédéric, Empereur d'Allemagne
et Roi de Prusse

Juillet a 31 jours.

Soleil au signe du lion le 22.

Jours de l'an.	Jours de la sem.	Cal. Réformé.	Cal. Russe.		Déclin. du Soleil.	Temps moyen au midi vrai.
182	L	1 Théobald	19 Judas Ap.	Carême de Saint-Pierre. *Juin.*	23° 6'B.	12h 3m 36s
183	M	2 *Visit. d. l. V.*	20 Méthodius		23 1	3 47
184	M	3 Corneille	21 Julien		22 56	3 58
185	J	4 Ulric	22 Eusèbe		22 51	4 9
186	V	5 Charlotte	23 Agrippine		22 46	4 20
187	S	6 Isaïe	24 *Naiss. d. J. B.*		22 40	4 30
188	*D*	7 *D. 3 apr. Tr.*	25 *D. 4 apr. Ptc.*		22 33	12 4 40
189	L	8 Kilien	26 David		22 26	4 49
190	M	9 Cyrille	27 Samson		22 19	4 58
191	M	10 7 Frères	28 Cyrus, Jean		22 12	5 6
192	J	11 Pie	29 *Pierre, Paul*		22 4	5 14
193	V	12 Henry	30 Les 12 Ap.		21 56	5 22
194	S	13 Marguerite	1 Côme, Dam.	*Juillet.*	21 47	5 29
195	*D*	14 *D. 4 apr. Tr.*	2 *D. 5 apr. P.*		21 38	12 5 36
196	L	15 *Divis. des Ap.*	3 Hyacinthe		21 29	5 42
197	M	16 Ruth	4 André		21 19	5 48
198	M	17 Alexis	5 Athanase		21 9	5 53
199	J	18 Eugène	6 Sisoa		20 58	5 58
200	V	19 Rufine	7 Thomas		20 47	6 2
201	S	20 Élie	8 Procope		20 36	6 5
202	*D*	21 *D. 5 apr. Tr.*	9 *D. 6 apr. Ptc.*		20 25	12 6 8
203	L	22 Madeleine	10 45 Martyrs		20 13	6 11
204	M	23 Apollinaire	11 Euphémie		20 0	6 13
205	M	24 Christine	12 Procle, Hil.		19 48	6 14
206	J	25 *Jacques le m.*	13 Gabriel		19 35	6 15
207	V	26 Anne	14 Aquile		19 22	6 15
208	S	27 Marthe	15 Céryque		19 8	6 15
209	*D*	28 *D. 6 apr. Tr.*	16 *D. 7 apr. Ptc.*		18 54	12 6 14
210	L	29 Béatrice	17 Marine		18 40	6 12
211	M	30 Abdon	18 Hyacinthe		18 26	6 10
212	M	31 Ignace	19 Macrine, Dié		18 11	6 8

Phases et position de la Lune.

☽ Pr. Q. le 6 juillet à 6 h. 42 m. du matin.

☾ D. Q. le 19 à 8 h. 28 m. du soir.

☾ Périgée le 12.

☾ Apogée le 24.

☾♉ le 12.

☾♌ le 26.

Pl. L. le 12 à 9 h. 45 m. du soir.

N. L. le 28 à 12 h. 43 m. du matin.

Août a 31 jours.

Soleil au signe de la vierge le 23.

Jours de l'an.	Jours de la sem.	Cal. Réformé.	Cal. Russe.		Déclin. du Soleil.	Temps moyen au midi vrai.
213	J	1 *Pierre ès-liens*	20 Elie	*Juillet.*	17° 56'B.	12h 6m 4s
214	V	2 Gustave	21 Siméon		17 40	6 0
215	S	3 Auguste	22 Marie Mad.		17 25	5 55
216	D	4 *D. 7 apr. Tr.*	23 *D. 8 apr. P.*		17 9	12 5 50
217	L	5 Oswald	24 Christine		16 52	5 44
218	M	6 Transf.d.N.S.	25 Décès d. S. A.		16 36	5 38
219	M	7 Afra	26 Hermolaus		16 19	5 31
220	J	8 Cyriaque	27 Pantélémon		16 2	5 23
221	V	9 Roland	28 Prochore		15 45	5 15
222	S	10 Laurent	29 Callinique		15 27	5 6
223	D	11 *D. 8 apr. Tr.*	30 *D. 9 apr. Ptc.*		15 10	12 4 57
224	L	12 Claire	31 Eudocime		14 52	4 47
225	M	13 Hippolyte	1 Bois d.l. cr.	Carême de la Sainte-Vierge. *Août.*	14 33	4 36
226	M	14 Eusèbe †	2 Étienne		14 15	4 25
227	J	15 *Assomption*	3 Isac		13 56	4 13
228	V	16 Roch	4 7 Dormants		13 37	4 1
229	S	17 Bertrand	5 Eusigne		13 18	3 49
230	D	18 *D. 9 apr. Tr.*	6 *D. 10 apr. P.*		12 59	12 3 36
231	L	19 Sébauld	7 Domèce		12 39	3 22
232	M	20 Bernard	8 Emilien		12 19	3 8
233	M	21 Adolphe	9 Mathias		11 59	2 53
234	J	22 Philibert	10 Laurent		11 39	2 38
235	V	23 Zachée	11 Euplé		11 19	2 23
236	S	24 *Barthélemy*	12 Phocie		10 58	2 7
237	D	25 *D. 10 ap. Tr.*	13 *D. 11 apr. P.*		10 38	12 1 51
238	L	26 Samuel	14 Michée		10 17	1 34
239	M	27 Guebard	15 *Assomption*		9 56	1 17
240	M	28 Augustin	16 Suaire		9 34	1 0
241	J	29 *Déc. de Jean*	17 Myron		9 13	0 42
242	V	30 Benjamin	18 Flore, Laure		8 52	0 24
243	S	31 Paulin	19 André		8 30	12 0 6

Phases et position de la Lune.

☽ Pr. Q. le 4 août à 2 h. 10 m. du soir.

☾ D. Q. le 18 à 11 h. 34 m. du matin.

☾♍ le 8.

☾ Apogée le 21.

☾ Périgée le 9.

☾♌ le 22.

Pl. L. le 11 à 5 h. 26 m. du matin.

N. L. le 26 à 2 h. 43 m. du soir.

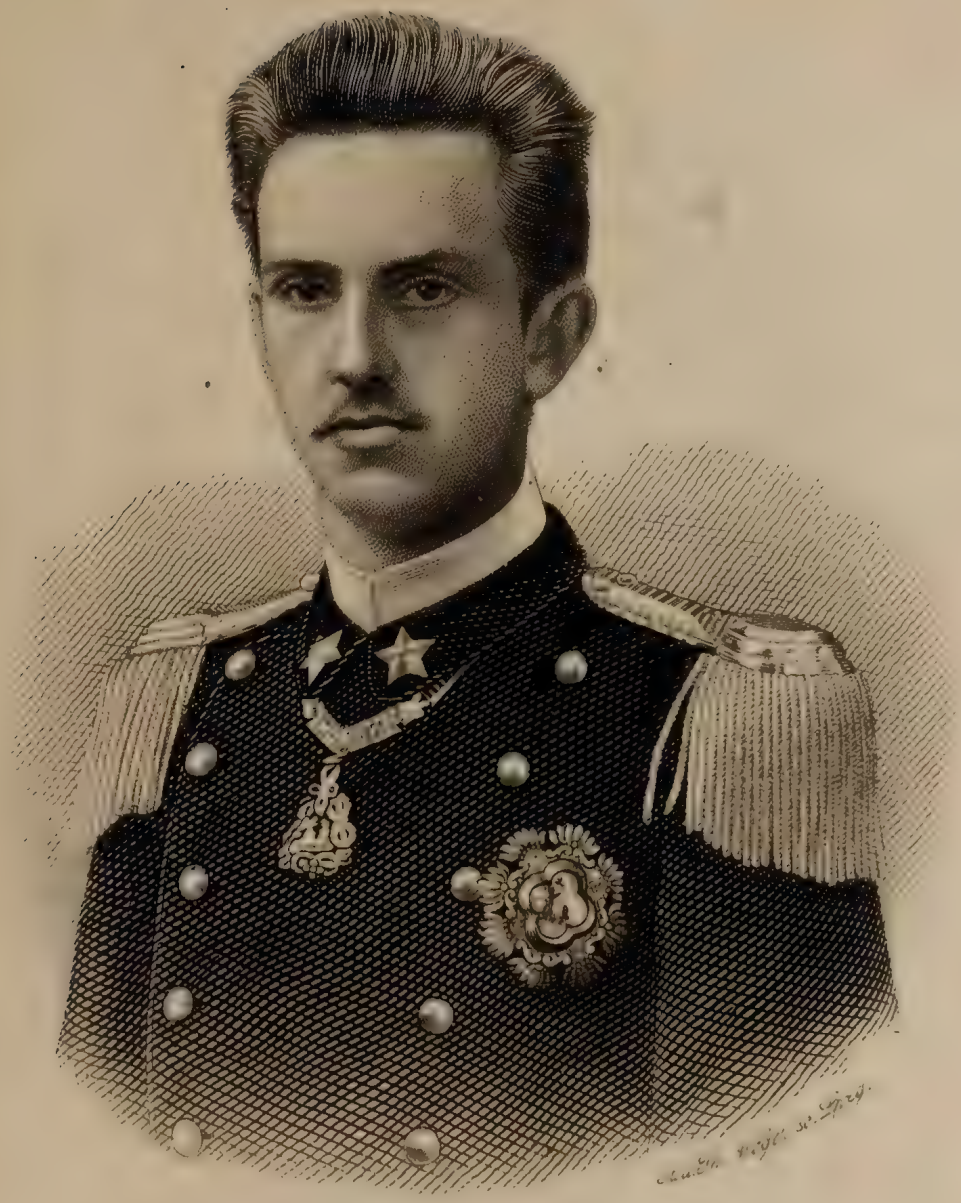

Victor Emmanuel
Prince Royal d'Italie.

Septembre a 30 jours.

Soleil au signe de la balance le 22.

Jours de l'an.	Jours de la sem.	Cal. Réformé.	Cal. Russe.		Déclin. du Soleil.	Temps moyen au midi vrai.
244	*D*	1 *D. 11. apr. Tr.*	20 *D. 12 apr. P.*	*Août.*	8° 8′ B.	11h 59m 47s
245	L	2 Absalon	21 Thadée		7 46	59 28
246	M	3 Mansuète	22 Agathonique		7 24	59 9
247	M	4 Rosalie	23 Loup		7 2	58 49
248	J	5 Hercule	24 Eutyche		6 40	58 29
249	V	6 Magne	25 Barthélemy		6 18	58 9
250	S	7 Régine	26 Adrien, Nat.		5 55	57 49
251	*D*	8 *D. 12 ap. T. N.*	27 *D. 13 apr. Ptc.*		5 33	11 57 29
252	L	9 Bruno [*d. l. V.*	28 Moïse		5 10	57 8
253	M	10 Sosthène	29 *Déc. d. J. B.*		4 47	56 47
254	M	11 Protus	30 Alexandre		4 24	56 26
255	J	12 Syrus	31 *Ceint. d. N. D.*		4 1	56 5
256	V	13 Materne	1 Siméon	*Septembre.*	3 38	55 44
257	S	14 *Exalt. d. l. cr.*	2 Mamas		3 15	55 23
258	*D*	15 *D. 13 apr. Tr.*	3 *D. 14 apr. P.*		2 52	11 55 2
259	L	16 Euphémie	4 Babyle		2 29	54 40
260	M	17 Lambert	5 Zacharie		2 6	54 19
261	M	18 *Quatre-T.* †	6 *Michel A.*		1 43	53 58
262	J	19 Sidonie	7 Sozon		1 19	53 37
263	V	20 Fauste †	8 *Nat. d. la Vierge*		0 56	53 16
264	S	21 *Mathieu* †	9 Joach., Anne		0 33	52 55
265	*D*	22 *D. 14 apr. Tr.*	10 *D. 15 apr. Ptc.*		0 9 B.	11 52 34
266	L	23 Thècle	11 Théodore		0 14 A.	52 13
267	M	24 Conc. d. S. J.	12 Autonome		0 38	51 53
268	M	25 Cléophas	13 Corneille		1 1	51 32
269	J	26 Cyprien	14 *Exalt. d. l. cr.*		1 24	51 12
270	V	27 Côme, Dam.	15 Nicétas		1 48	50 52
271	S	28 Venceslas	16 Euphémie		2 11	50 32
272	*D*	29 *D. 15 apr. Tr.*	17 *D. 16 apr. Ptc.*		2 35	11 50 12
273	L	30 Jérôme [*Mich.*	18 Eumène		2 58	49 53

Phases et position de la Lune.

☽ Pr. Q. le 2 septembre à 8 h. 18 m. du soir.

☾ D. Q. le 17 à 5 h. 32 m. du matin.

☾ ♍ le 4.

☾ ♎ le 18.

☾ Périgée le 6.

☾ Apogée le 18.

Pl. L. le 9 à 2 h. 36 m. du soir.

N. L. le 25 à 3 h. 25 m. du matin.

Octobre a 31 jours.

Soleil au signe du scorpion le 23.

Jours de l'an.	Jours de la sem.	Cal. Réformé.	Cal. Russe.		Déclin. du Soleil.	Temps moyen au midi vrai.
274	M	1 Remi	19 Trophime	Septembre.	3° 21'A.	11h 49m 34s
275	M	2 Léodegare	20 Eustate		3 44	49 15
276	J	3 Jaïre	21 Quadrat		4 8	48 56
277	V	4 François	22 Phocas		4 31	48 38
278	S	5 Fidès	23 *Conc. d. J. B.*		4 54	48 20
279	*D*	6 *D. 16 apr. Tr.*	24 *D. 17 apr. Ptc.*		5 17	11 48 3
280	L	7 Abadias	25 Euphr., Serge		5 40	47 46
281	M	8 Pélagie	26 *Exil d. Jean Th.*		6 3	47 29
282	M	9 Denis	27 Callistrate		6 26	47 13
283	J	10 Géréon	28 Chariton		6 49	46 57
284	V	11 Bourchard	29 Cyriaque		7 11	46 41
285	S	12 Maximilien	30 Grég. d'Arm.		7 34	46 26
286	*D*	13 *D. 17 apr. Tr.*	1 *D. 18 apr. P.*	Octobre.	7 56	11 46 12
287	L	14 Caliste	2 Cyprien		8 19	45 58
288	M	15 Hedvige	3 Denis		8 41	45 45
289	M	16 Gal	4 Hierothée		9 3	45 32
290	J	17 Florent	5 Charitine		9 25	45 20
291	V	18 *Luc. Év.*	6 *Thomas Ap.*		9 47	45 9
292	S	19 Ferdinand	7 Serge, Bacch.		10 9	44 58
293	*D*	20 *D. 18 apr. Tr.*	8 *D. 19 apr. Ptc.*		10 30	11 44 48
294	L	21 Ursule	9 Jacques Ap.		10 52	44 38
295	M	22 Cordule	10 Eulampe		11 13	44 29
296	M	23 Séverin	11 *Philippe Ap.*		11 34	44 21
297	J	24 Salomé	12 3 Martyrs		11 55	44 14
298	V	25 Crépin	13 Carpe		12 16	44 7
299	S	26 Amand	14 Nazaire		12 36	44 1
300	*D*	27 *D. 19 apr. Tr.*	15 *D. 20 apr. Ptc.*		12 56	11 43 56
301	L	28 *Simon, Juda*	16 Longine		13 16	43 52
302	M	29 Narcisse	17 Hoséa Pr.		13 36	43 48
303	M	30 Hartmann	18 *Luc. Év.*		13 56	43 45
304	J	31 *Fête d. l. Réf.*†	19 Joël Pr.		14 16	43 42

Phases et position de la Lune.

☾ Périgée le 1er octobre.
☾♍ le 1er.
☽ Pr. Q. le 2 à 2 h. 16 m. du matin.
☺ Pl. L. le 9 à 2 h. 9 m. du matin.
☾ Apogée le 15.
☾♌ le 15.
☾ D. Q. le 17 à 1 h. 20 m. du matin.
● N. L. le 24 à 3 h. 9 m. du soir.
☾ Périgée le 27.
☾♎ le 28.
☽ Pr. Q. le 31 à 9 h. 13 m. du matin.

Novembre a 30 jours.

Soleil au signe du sagittaire le 22.

Jours de l'an.	Jours de la sem.	Cal. Réformé.	Cal. Russe.		Déclin. du Soleil.	Temps moyen au midi vrai.
305	V	1 *Toussaint*	20 Artème	*Octobre.*	14° 35'A.	11h43m 41s
306	S	2 Trépassés	21 Hilarion		14 54	43 40
307	*D*	3 *D. 20 apr. Tr.*	22 *D. 21 apr. P.*		15 13	11 43 40
308	L	4 Charles B.	23 Jacques		15 31	43 41
309	M	5 Blandine	24 Arèthe		15 50	43 43
310	M	6 Léonard	25 Marcien		16 8	43 46
311	J	7 Erdmann	26 Démètre		16 25	43 49
312	V	8 Godefroi	27 Nestor		16 43	43 53
313	S	9 Théod. [*M.L.*	28 Térence		17 0	43 58
314	*D*	10 *D. 21 apr. Tr.*	29 *D. 22 ap. Ptc.*		17 17	11 44 4
315	L	11 Martin Ev.	30 Zénobe		17 33	44 11
316	M	12 Jonas	31 Stachys		17 50	44 19
317	M	13 Brice	1 Côme, Dam.	*Novembre.*	18 6	44 27
318	J	14 Lévine	2 Acindyne		18 21	44 36
319	V	15 Léopold	3 Acepsimas		18 37	44 47
320	S	16 Ottomar	4 Joannique		18 52	44 58
321	*D*	17 *D. 22 apr. Tr.*	5 *D. 23 apr. P.*		19 6	11 45 10
322	L	18 Gelaise	6 Paul		19 21	45 22
323	M	19 Elisabeth	7 Lazare		19 35	45 36
324	M	20 Edmond	8 *Michel A.*		19 48	45 51
325	J	21 Prés. d. l. V.	9 Onésiphore		20 2	46 6
326	V	22 Cécile	10 Eraste, Olympe		20 15	46 22
327	S	23 Clément	11 Menas		20 27	46 39
328	*D*	24 *D. 23 apr. Tr.*	12 *D. 24 apr. Ptc.*		20 39	11 46 56
329	L	25 Catherine	13 Jean-Chrys.		20 51	47 15
330	M	26 Conrade	14 *Philippe Ap.*		21 2	47 34
331	M	27 Othon	15 Gourias	*Car. av. N.*	21 13	47 54
332	J	28 Gonthier	16 Mathieu		21 24	48 15
333	V	29 Gautier	17 Grégoire		21 34	48 36
334	S	30 *André*	18 Platon		21 44	48 58

Phases et position de la Lune.

Pl. L. le 7 novembre à 4 h. 48 m. du soir.

☊ le 11.

☾ Apogée le 12.

D. Q. le 15 à 9 h. 19 m. du soir.

N. L. le 23 à 2 h. 26 m. du matin.

☾ Périgée le 24.

☋ le 25.

Pr. Q. le 29 à 6 h. 12 m. du soir.

Décembre a 31 jours.

Soleil au signe du capricorne le 21.

Jours de l'an.	Jours de la sem.	Cal. Réformé.	Cal. Russe.		Déclin. du Soleil.	Temps moyen au midi vrai.
335	*D*	1 *D. 1er Avent*	19 *D. 25 ap. P.*	Nov.	21° 53′A.	11h 49m 20s
336	L	2 Candide	20 Grégoire		22 2	49 43
337	M	3 Cassien	21 *Prés. d. N. D.*	C	22 11	50 7
338	M	4 Barbe	22 Philémon		22 19	50 31
339	J	5 Abigaïl	23 Amphiloche		22 27	50 56
340	V	6 Nicolas	24 *Catherine*		22 34	51 21
341	S	7 Agathon	25 Clément		22 40	51 47
342	*D*	8 *D. 2 Av.* [*C. d.*	26 *D. 26 apr. P.*		22 47	11 52 14
343	L	9 Joachim [*M.*	27 Jacques d. P.		22 53	52 41
344	M	10 Judith	28 Étienne		22 58	53 8
345	M	11 Damase	29 Paramon		23 3	53 36
346	J	12 Ottile	30 André		23 8	54 4
347	V	13 Lucie	1 Nahum Pr.	Décembre.	23 12	54 32
348	S	14 Nicaise	2 Habac. Pr.		23 15	55 1
349	*D*	15 *D. 3 Avent*	3 *D. 27 ap. P.*		23 18	11 55 30
350	L	16 Albine	4 Barbe		23 21	55 59
351	M	17 Lazare	5 Sabbas		23 23	56 29
352	M	18 *Quatre-T.* †	6 *Nicolas*		23 25	56 58
353	J	19 Abraham	7 Ambroise		23 26	57 28
354	V	20 Ammon †	8 Patape		23 27	57 58
355	S	21 Thomas Ap. †	9 Cc. d. S. Anne		23 27	58 28
356	*D*	22 *D. 4 Avent*	10 *D. 28 apr. P.*		23 27	11 58 58
357	L	23 Dagobert	11 Daniel		23 26	59 28
358	M	24 Adam, Ève	12 Spyridion	N	23 25	11 59 58
359	M	25 *Noël*	13 Eustrate		23 24	12 0 28
360	J	26 Etienne	14 Thyrse		23 22	0 58
361	V	27 *Jean Ev.*	15 Eleuthère		23 19	1 28
362	S	28 Innocents	16 Agaï Pr.		23 16	1 58
363	*D*	29 *D. apr. Noël*	17 *D. 2 av. Noël*		23 13	12 2 27
364	L	30 David	18 Sébastien		23 9	2 56
365	M	31 Sylvestre	19 Boniface		23 4	3 25

Phases et position de la Lune.

Pl. L. le 7 décembre à 10 h. 35 m. du matin.

N. L. le 22 à 1 h. 35 m. du soir.

☾ ♌ le 8.

☾ ♑ le 22.

☾ Apogée le 10.

☾ Périgée le 23.

D. Q. le 15 à 3 h. 41 m. du soir.

Pr. Q. le 29 à 5 h. 59 m. du matin.

Sadi Carnot
Président de la République Française.

Calendrier des Juifs. 5649—5650.

1889.	5649.	1889.	5649.
Janv. 3.	1 Schebat.	Juill. 29.	1 Ab.
Févr. 2.	1 Adar.	Août 6.	9 „ Jeûne. Déstr. du temple.
„ 15.	14 „ Petit-Pourim.		
Mars 4.	1 Véadar.	„ 28.	1 Elloul.
„ 14.	11 „ Jeûne d'Esth.		
„ 17.	14 „ Pourim.		5650.
„ 18.	15 „ Schousch.-Pourim.	Sept. 26.	1 Tiss. Nouv.-an.*
Avril 2.	1 Nissan.	„ 27.	2 „ 2ème fête.*
„ 16.	15 „ Pâque. Com.*	„ 29.	4 „ Jeûne Gued.
„ 17.	16 „ 2ème fête.*	Oct. 5.	10 „ Fête d. exp.*
„ 22.	21 „ 7ème fête.*	„ 10.	15 „ Fête d. tab.*
„ 23.	22 „ 8ème fête.*	„ 11.	16 „ 2ème fête.*
Mai 2.	1 Iyar.	„ 16.	21 „ Fête d. ram.
„ 19.	18 „ Lag B'omar.	„ 17.	22 „ Fin d. fêtes.*
„ 31.	1 Ssivan.	„ 18.	23 „ Allégresse.*
Juin 5.	6 „ Pentecôte.*	„ 26.	1 Hesvan.
„ 6.	7 „ 2ème fête.*	Nov. 24.	1 Kislev.
„ 30.	1 Tamouz.	Déc. 18.	25 „ Dédicace du temple.
Juill. 16.	17 „ Jeûne. Prise du temple.	„ 24.	1 Tébeth.

Chaque Samedi il y a Sabbat.

Les fêtes désignées par * sont célébrées rigoureusement.

Calendrier des Mahométans. 1306—1307.

1889.	1306.	1889.	1306.
Janv. 4.	1 Djoum.-el-awwel.	Juill. 30.	1 Djou'l-hedjeh.
Févr. 3.	1 Djoum.-el-accher.		1307.
Mars 4.	1 Redjeb.		
Avril 3.	1 Schaban.	Août 28.	1 Moharrem, Nouv.-an.
„ 18.	16 „ Mecque décl. Kaaba.	Sept. 12.	16 „ Jérus. décl. Kibla.
Mai 2.	1 Ramadan (mois de carême).	„ 27.	1 Safar.
Juin 1.	1 Schoual (Grand-Beiram).	Oct. 26.	1 Rébi-el-awwel.
		Nov. 25.	1 Rébi-el-accher.
„ 30.	1 Djou'l-cadeh.	Déc. 24.	1 Djoum. el-awwel

Chaque Vendredi il y a Djouma.

Signes du zodiaque.

Septentrionaux.				*Méridionaux.*			
♈ Bélier	0°	♋ Cancer	90°	♎ Balance	180°	♑ Capric.	270°
♉ Taureau	30	♌ Lion	120	♏ Scorpion	210	♒ Verseau	300
♊ Gémeaux	60	♍ Vierge	150	♐ Sagittaire	240	♓ Poissons	330

Réduction du temps.

Noms des villes.	Longitude de Paris.		Midi à Lisbonne h. m. s.	Midi à Paris. h. m. s.	Midi à Berlin. h. m. s.	Midi à Pétersb. h. m. s.
Lisbonne . .	11°31′25″		12 0 0	11 13 54	10 29 40	9 22 1
Dublin. . .	8 40 32	Ouest.	11 24	25 18	41 4	33 25
Madrid . .	6 1 31		22 0	35 54	51 40	44 1
Edimbourg .	5 31 3		24 2	37 56	10 53 42	46 3
Bordeaux .	2 51 36		34 40	48 34	11 4 20	56 41
Londres . .	2 20 28		36 44	11 50 38	6 24	9 58 45
Paris . . .	0 0 0		46 6	12 0 0	15 46	10 8 7
Bruxelles . .	2 1 56	Est.	54 14	8 8	23 54	16 15
Lyon . . .	2 26 46		55 53	9 47	25 33	17 54
Amsterdam .	2 32 54		56 18	10 12	25 58	18 19
Marseille . .	3 3 24		12 58 20	12 14	28 0	20 21
Genève . .	3 48 56		1 1 22	15 16	31 2	23 23
Cologne . .	4 37 28		4 36	18 30	34 16	26 37
Turin . . .	5 21 33		7 32	21 26	37 12	29 33
Strasbourg .	5 25 54		7 50	21 44	37 30	29 51
Carlsruhe. .	6 3 52		10 22	24 16	40 2	32 23
Zurich . . .	6 12 51		10 57	24 51	40 37	32 58
Brême . . .	6 28 6		11 58	25 52	41 38	33 59
Stuttgart . .	6 50 28		13 28	27 22	43 8	35 29
Milan . . .	6 51 15		13 31	27 25	43 11	35 32
Cassel . . .	7 3 39		14 21	28 15	44 1	36 22
Hambourg .	7 38 11		16 39	30 33	46 19	38 40
Gotha . . .	8 22 23		19 36	33 30	49 16	41 37
Florence . .	8 55 13		21 47	35 41	51 27	43 48
Munich . .	9 16 17		23 11	37 5	52 51	45 12
Venise . . .	10 1 12		26 10	40 4	55 50	48 11
Rome . . .	10 8 38		26 41	40 35	56 21	48 42
Copenhague.	10 14 29		27 4	40 58	56 44	49 5
Palerme . .	11 0 55		30 10	44 4	11 59 50	52 11
Berlin . . .	11 3 29		30 20	44 14	12 0 0	52 21
Dresde . .	11 23 27		31 40	45 34	1 20	53 41
Triest . . .	11 25 16		31 47	45 41	1 27	53 48
Naples . . .	11 54 52		33 46	47 40	3 26	55 47
Prague . .	12 5 8		34 27	48 21	4 7	10 56 28
Vienne . .	14 0 7		42 7	12 56 1	11 47	11 4 8
Stockholm .	15 43 15		48 59	1 2 58	18 39	11 0
Danzig . .	16 19 39		51 25	5 19	21 5	13 26
Kœnigsberg .	18 9 32		1 58 44	12 38	28 24	20 45
Varsovie . .	18 41 35		2 0 52	14 46	30 32	22 53
Athènes . .	21 23 28		11 40	25 34	12 41 20	33 41
Constantin. .	26 38 50		32 41	46 35	1 2 21	11 54 42
St-Pétersbg.	27 58 7		37 59	51 53	7 39	12 0 0
Odessa . .	28 25 21		2 39 47	1 53 41	9 27	1 48
Moscou . .	35 14 3		3 7 2	2 20 56	1 36 42	12 29 3

GÉNÉALOGIE.

Première Partie.

Souverains de l'Europe

ou originaires d'Europe et membres vivants de leurs familles.

Allemagne.

Guillaume II, empereur d'Allemagne, roi de Prusse etc. (Maj. Imp. et Roy.), né le 27 janvier 1859, fils de l'empereur et roi Frédéric et de l'impératrice et reine Victoria, princesse royale de Grande-Bretagne et d'Irlande; succ. à son père le 15 juin 1888; marié le 27 février 1881 à

Augusta-Victoria, impératrice d'Allemagne, reine de Prusse (Maj. Imp. et Roy.), née le 22 octobre 1858, fille de feu Frédéric duc de Slesvig-Holstein et de la duchesse Adélaïde, née princesse de Hohenlohe-Langenburg.

Fils aîné:

Frédéric-*Guillaume*-Victor-Auguste-Ernest, prince impérial de l'Empire allemand, prince royal de Prusse (Alt. Imp. et Roy.) né le 6 mai 1882.

(Voir Prusse.)

Anhalt.

[Evangéliques. — Voir année 1832, p. 20, et année 1848, p. 8[1]).]

Léopold-Frédéric-François-Nicolas, duc d'Anhalt, duc de Saxe, Engern et Westphalie, comte d'Ascanie, Seigneur de Zerbst, Bernbourg et Grœbzig etc. (Altesse), né le 29 avril 1831, fils du duc *Léopold*-Frédéric (né le 1er octobre 1794, † le 22 mai 1871) et de la duchesse Frédérique (née le 30 septembre 1796, † le 1er janvier 1850), fille de feu Frédéric-Louis-Charles, prince de Prusse; succ. à son père le 22 mai 1871 dans le duché d'Anhalt, comprenant les pays réunis d'Anhalt-Dessau, d'Anhalt-Cœthen et d'Anhalt-Bernbourg; général d'infanterie à la suite de l'armée prussienne; marié le 22 avril 1854 à la

Duchesse Antoinette-Charlotte-Marie-Joséphine-Caroline-Frida (Altesse), née le 17 avril 1838, fille de feu Edouard, prince de Saxe-Altenbourg, duc de Saxe.

Enfants: 1. † Pr. héréditaire Léopold-Frédéric-François-Ernest (né le 18 juillet 1855, † le 2 février 1886). Veuve:

Pr. héréditaire *Elisabeth*-Charlotte-Alexandrine-Marie-Louise (Altesse), née le 13 juin 1861, fille de feu le landgrave Frédéric de Hesse; mariée au prince héréd. Léopold le 26 mai 1884.

Fille: Pr. *Antoinette-Anne*-Alexandra-Marie-Louise-Agnès-Elisabeth-Augustine-Frédérique (Alt.), née au château de Georgium près Dessau le 3 mars 1885.

2. Pr. héréditaire Léopold-*Frédéric*-Edouard-Charles-Alexandre (Altesse), né à Dessau le 19 août 1856; capitaine prussien à la suite du régim. d'inf. d'Anhalt no. 93 et de l'armée prussienne.

3. Pr. *Elisabeth*-Marie-Frédérique-Amélie-Agnès, née à Wœrlitz le 7 septembre 1857; mariée le 17 avril 1877 au grand-duc héréditaire de Mecklembourg-Strélitz.

4. Pr. *Edouard*-George-Guillaume-Maximilien (Alt.), né à Dessau le 18 avril 1861; lieut. en premier à la suite du 1er régiment de dragons de la garde prussienne et du régim. d'infanterie d'Anhalt no. 93.

5. Pr. *Aribert*-Joseph-Alexandre (Alt.), né à Wœrlitz le 18 juin 1864, lieutenant prussien à la suite du régim. d'inf. d'Anhalt no. 93.

6. Pr. *Alexandra*-Thérèse-Marie (Alt.), née à Dessau le 4 avril 1868.

Sœurs.

1. Pr. Frédérique-Amélie-*Agnès*, née le 24 juin 1824; mariée le 28 avril 1853 au prince Ernest, ci-devant prince héréditaire et actuellement duc de Saxe-Altenbourg.

2. Pr. *Marie*-Anne, née le 14 sept. 1837; mariée le 29 nov. 1854 à *Frédéric-Charles*-Nicolas, prince de Prusse; veuve le 15 juin 1885.

---

[1]) Les renvois aux années précédentes de l'Almanach qui se trouvent dans les introductions aux généalogies se rapportent, le premier à l'origine historique et à la filiation des familles, le sec ond aux dignités princières et aux armoiries.

Frères du père et leurs descendants.

1. † Pr. **George-Bernard** (né le 21 févr. 1796, † le 16 oct. 1865); marié: 1° le 6 août 1825 à **Caroline-Auguste-Louise-Amélie** (née le 4 avril 1804, † le 14 janvier 1829), fille de feu Charles-Gonthier prince de Schwarzbourg-Rudolstadt; 2° le 4 octobre 1831 (morganatiquement) à **Thérèse-Emma**, comtesse de Reina née d'Erdmannsdorff (née le 12 sept. 1807, † le 28 févr. 1848); voir les enfants nés de ce mariage, „Comtes et Comtesses de Reina", dans le „Taschenbuch der Græflichen Hæuser".
   Fille du 1er lit: Pr. *Louise*, née le 22 juin 1826.
2. † Pr. **Frédéric-Auguste** (né le 23 sept. 1799, † le 4 déc. 1864).
   Veuve:

Pr. *Marie*-Louise-Charlotte (Altesse), née le 9 mai 1814, fille de feu Guillaume, landgrave de Hesse-Cassel; mariée le 11 sept. 1832.
Filles: 1) Pr. *Adélaïde*-Marie, née le 25 déc. 1833; mariée le 23 avril 1851 à *Adolphe*-Guillaume-Charles-Auguste-Frédéric, duc de Nassau.
2) Pr. *Bathilde*-Amalgonde, née le 29 déc. 1837; mariée le 30 mai 1862 à *Guillaume*-Charles-Auguste, prince de Schaumbourg-Lippe.
3) Pr. *Hilda*-Charlotte (Alt.), née le 13 décembre 1839.

Ligne éteinte quant aux mâles.

Anhalt-Bernbourg.

[Evangéliques. — Voir année 1848, p. 9.]

† **Duc Alexandre-Charles** (né le 2 mars 1805, † le 19 août 1863), succède à son père le duc Alexis (né le 12 juin 1767) le 24 mars 1834; dernier duc d'Anhalt-Bernbourg. Veuve:

Duchesse *Frédérique*-Caroline-Julienne (Altesse), née le 9 oct. 1811, fille de feu *Guillaume*-Frédéric-Paul-Léopold, duc de Slesvig-Holstein-Sonderbourg-Glucksbourg; mariée le 30 oct. 1834; co-régente depuis le 8 octobre 1855. *[Ballenstedt.]*

Autriche.

Maison de Habsbourg-Lorraine.

[Catholiques. — Pour la notice historique, voir année 1880, p. (1), et année 1848, p. 10.]

François-Joseph Ier Charles, empereur d'Autriche, roi apostolique de Hongrie, roi de Bohême, de Dalmatie, de Croatie, d'Esclavonie, de Galicie, Lodomérie et Illyrie, roi de Jérusalem, archiduc d'Autriche, grand-duc de Toscane, et de Cracovie, duc de Lorraine, de Salzbourg, de Styrie, de Carinthie, de Carniole, de Bukowine, grand-prince de Transylvanie, margrave de Moravie, duc de la Haute-Silésie, de la Basse-Silésie, de Modène, de Parme, de Plaisance et Guastalla, d'Auschwitz et Zator, de Teschen, Frioul, Raguse et Zara, comte princier de Habsbourg, de Tyrol, de Kybourg, Goritz et Gradisca, prince de Trente et Brixen,

margrave de la Haute-Lusace, de la Basse-Lusace et d'Istrie, comte de Hohenembs, Feldkirch, Brigance, Sonnenberg etc., Seigneur de Trieste, de Cattaro et de la Marche wende etc. (Maj. Apostolique Imp. et Roy.), né le 18 août 1830, fils de l'archiduc *François-Charles*-Joseph (né le 7 déc. 1802, † le 8 mars 1878) et de l'archiduchesse Sophie (née le 27 janv. 1805, † le 28 mai 1872), fille de feu Maximilien Ier roi de Bavière; succède à son oncle l'empereur Ferdinand Ier (comme roi de Hongrie et de Bohême Ferdinand V; v. ci-dessous) en vertu de l'abdication du 2 déc. 1848 et de la renonciation de son père l'archiduc François-Charles à la succession au trône; couronné roi de Hongrie le 8 juin 1867; marié le 24 avril 1854 à l'

Impératrice Elisabeth-Amélie-Eugénie (Maj. Imp. et Roy.), née le 24 déc. 1837, fille de feu *Maximilien*-Joseph, duc en Bavière; ronnée reine de Hongrie le 8 juin 1867.

Enfants: 1. Archiduchesse *Gisèle*-Louise-Marie (Alt. Imp. et Roy.), née le 12 juillet 1856; mariée à Vienne le 20 avril 1873 à *Léopold*-Maximilien-Joseph-Marie-Arnolphe prince de Bavière, né le 9 février 1846.

2. Archiduc *Rodolphe*-François-Charles-Joseph, prince impérial d'Autriche, héritier du trône, prince royal de Hongrie et de Bohême etc. (Alt. Imp. et Roy.), né le 21 août 1858, lieutenant-feldmaréchal, vice-amiral et inspecteur-général de l'infanterie, propriétaire du régiment d'infanterie no. 19, du rég. d'ulans no. 1 et du 10ème régiment de l'artillerie de corps, chef du 2ème régim. prussien d'ulans de Brandebourg no. 11, chef du régim. russe „de Sevsk" no. 34, Dr. en phil., propriétaire du régiment de cuirassiers bavarois no. 2, lieutenant-général à la suite du rég. prussien de la garde „Empereur François-Joseph" no. 2; marié à Vienne le 10 mai 1881 à l'

Archiduchesse *Stéphanie*-Clotilde-Louise-Hermine-Marie-Charlotte, duchesse de Saxe, princesse de Saxe-Cobourg-et-Gotha (Alt. Imp. et Roy.), née à Laeken le 21 mai 1864, fille du roi des Belges Léopold II et de la reine Marie-Henriette, archiduchesse d'Autriche.

Fille: Archiduchesse *Elisabeth*-Marie-Henriette-Stéphanie-Gisèle (Alt. Imp. et Roy.), née le 2 septembre 1883.

3. Archiduchesse *Marie-Valérie*-Mathilde-Amélie (Alt. Imp. et Roy.), née à Ofen le 22 avril 1868.

Frères.

(Princes impériaux, Archiducs d'Autriche, Princes royaux de Hongrie et de Bohême. — Tous les archiducs et les archiduchesses ont le titre d'„Altesse Impériale et Royale".)

1. † Archiduc Ferdinand-Maximilien-Joseph (né le 6 juillet 1832, † le 19 juin 1867, accepte le 10 avril 1864 la couronne impériale du Mexique sous le nom de Maximilien Ier). Veuve:

Archiduchesse *Charlotte*-Marie-Amélie etc., née le 7 juin 1840, fille de feu Léopold Ier, roi des Belges; mariée le 27 juillet 1857 (v. „Belgique").

2. Archiduc *Charles-Louis*-Joseph-Marie, né le 30 juillet 1833 général de cavalerie et propriétaire du régim. de lanciers no. 7, chef du régim. de dragons russes de Loubny no. 8, propriétaire du régim. de lanciers pruss. no. 8; marié: 1° le 4 nov. 1856 à *Marguerite*-Caroline-Frédérique-Cécile-Auguste-Amélie-Joséphine-Elisab.-Marie-Jeanne (née le 24 mai 1840), fille de feu Jean, roi de Saxe; veuf le 15 septembre 1858; 2° par procuration à Rome le 16 octobre et en personne à Venise le 21 octobre 1862 à l'archiduchesse Marie-*Annonciade*-Isabelle-Philomène-Sabazie (née le 24 mars 1843), fille de feu Ferdinand II, roi des Deux-Siciles; veuf le 4 mai 1871; marié 3° au château de Heubach le 23 juillet 1873 à l'

Archiduchesse *Marie*-Thérèse de l'Immaculée-Conception-Ferdinande-Eulalie-Léopoldine-Adélaïde-Isabelle-Charlotte-Michaëla-Raphaële-Gabrielle-Françoise d'Assise et de Paule-Gonzague-Inez-Sophie-Bartholomée des Anges, née à Heubach le 24 août 1855, DCr.; fille de feu le prince Michel, infant de Portugal.

Enfants du 2ème lit: 1) *François*-Ferdinand-Charles-Louis-Joseph-Marie, archiduc d'Autriche-Este, né à Gratz le 18 déc. 1863, major au rég. d'inf. no. 102 „Baron de Catty" et à la suite du rég. prussien d'ulans no. 8.

2) Archiduc *Othon*-François-Joseph-Charles-Louis-Marie, né à Gratz le 21 avril 1865, capitaine au régiment de dragons autr. „Alexandre Prince de Hesse" no. 6; marié à Dresde le 2 octobre 1886 à l'

Archiduchesse *Marie-Josèphe* (Alt. Imp. et Roy.); née le 31 mai 1867, fille du prince George de Saxe.

Fils: Archiduc Charles-François-Joseph-Louis-Hubert-George-Othon-Marie, né à Persenbeug le 17 août 1887.

3) Archiduc *Ferdinand*-Charles-Louis-Joseph-Jean-Marie, né le 27 décembre 1868, lieutenant au rég. de génie autr. „Archiduc Léopold" no. 2.

4) Archiduchesse *Marguerite*-Sophie-Marie-Annonciade-Thérèse-Caroline-Louise-Josèphe-Jeanne, née à Artstætten le 13 mai 1870, abbesse de la maison noble de dames au château de Hradschin à Prague.

Filles du 3ème lit: 5) Archiduchesse *Marie-Annonciade*, née à Reichenau le 31 juillet 1876.

6) Archiduchesse *Elisabeth*-Amélie-Eugénie-Marie-Thérèse-Caroline-Luise-Joséphine, née à Reichenau le 7 juillet 1878.

3. Archiduc *Louis-Victor*-Joseph-Antoine, né le 15 mai 1842, LFM. et propriétaire du régiment d'infanterie no. 65, chef du régim. russe „Infanterie de Tomsk" no. 9.

Frères du grand-père et leurs descendants.

(Princes impériaux et Princesses impériales; Archiducs et Archiduchesses d'Autriche, „Alt. Imp. et Roy.".)

Fils de l'empereur Léopold II (né le 5 mai 1747, † le 1er mars 1792) et de l'impératrice Marie-Louise (née le 24 nov. 1745, † le 15 mai 1792), fille de feu Charles III, roi d'Espagne:

1.† Archiduc Ferdinand-Joseph-Jean-Baptiste (né le 6 mai 1769,

† le 18 juin 1824), grand-duc de Toscane sous le nom de Ferdinand III. (Voir „Ligne grand-ducale de Toscane", p. 8.)

2.† Archiduc Charles-Louis-Jean-Joseph-Laurent (né le 5 sept. 1771, † le 30 avril 1847), feld-maréchal-gén.; marié le 17 sept. 1815 à Henriette-Alexandrine-Frédérique-Wilhelmine, fille de feu le prince Frédéric-Guillaume de Nassau-Weilbourg; veuf le 29 déc. 1829.

Enfants: 1) Archiduc *Albert*-Frédéric-Rodolphe, né le 3 août 1817, feld-maréchal et inspecteur-général de l'armée autrich., propriétaire du régim. d'infanterie no. 44, du rég. d'artillerie de corps no. 5 et du régim. de dragons no. 4, ainsi que du 5ème rég. de chevaulégers bavarois; chef des régiments russes de lanciers de Lithuanie no. 5 et d'inf. no. 86, ainsi que du régim. d'inf. prussien no. 3; marié le 1er mai 1844 à l'archiduchesse *Hildegarde*-Louise-Charlotte-Thérèse-Frédérique (née le 10 juin 1825), fille de feu Louis Ier, roi de Bavière; veuf le 2 avril 1864.

Fille: Archiduchesse *Marie-Thérèse*-Anne, née le 15 juillet 1845; mariée le 18 janvier 1865 à *Philippe*-Alexandre, duc de Wurtemberg (v. ibid.).

2) † Archiduc Charles-Ferdinand (né le 29 juillet 1818, † le 20 novembre 1874), général de cavalerie honoraire, propriétaire du régim. d'infanterie no. 51, chef du régim. de lanciers russes de Bielgorod no. 11. Veuve:

Archiduchesse *Elisabeth*-Françoise-Marie, née le 17 janvier 1831, fille de feu l'archiduc Joseph, palatin de Hongrie (v. ci-dessous); veuve le 15 décembre 1849 de l'archiduc *Ferdinand*-Charles-Victor d'Este (v. „Modène" p. 10); remariée le 18 avril 1854 à l'archiduc Charles-Ferdinand.

Enfants: (1) Archiduc *Frédéric*-Marie-Albert-Guillaume-Charles, né le 4 juin 1856; LFM. commandant la 14ème division d'infanterie; marié au château de l'Hermitage en Belgique le 8 octobre 1878 à l'

Archiduchesse *Isabelle*-Hedvige-Françoise-Natalie, née le 27 février 1856, fille du duc Rodolphe de Croÿ.

Filles: [1] Archiduchesse *Marie-Christine*-Isabelle-Natalie, née à Cracovie le 17 novembre 1879.

[2] Archiduchesse *Marie-Anne*-Isabelle-Epiphanie-Eugénie-Gabrielle, née le 6 janvier 1882.

[3] Archiduchesse *Henriette*-Marie-Caroline-Gabrielle, née à Pressbourg le 10 janvier 1883.

[4] Archiduchesse *Natalie*-Marie-Thérèse, née à Pressbourg le 12 janvier 1884.

[5] Archiduchesse *Stephanie*-Marie-Elisabeth, née le 1er mai 1886.

[6] Archiduchesse Gabrielle-Marie-Thérèse, née le 15 sept. 1887.

(2) Archiduchesse *Marie*-Christine-Désirée-Henriette-Félicité-Rénière, née le 21 juillet 1858; DCr.; mariée le 29 nov. 1879 à Alphonse XII, roi d'Espagne; veuve le 25 nov. 1885; Reine-Régente d'Espagne.

(3) Archiduc *Charles-Etienne*-Eugène-Victor-Félix-Marie, né le 5 sept. 1860; capitaine de frégate; marié le 28 févr. 1886 à l'
Archiduchesse *Thérèse*, née le 18 sept. 1867, fille de l'archiduc Charles Salvator de Toscane, archiduc d'Autriche.

Filles: [1] Archiduchesse *Éléonore*-Marie-Immaculée-Joséphine Christine-Sosthène, née à Pola le 28 novembre 1886.

[2] Archiduchesse Renée Marie Caroline Rénière Philomène Pancrace, née à Pola le 2 janvier 1888.

(4) Archiduc *Eugène-Ferdinand*-Pie-Bernard-Félix-Marie, né le 21 mai 1863, coadjuteur du grand-maître de l'Ordre teutonique, major au 100ème régiment d'infanterie.

3) Archiduchesse *Marie-Caroline*-Louise-Christine, née le 10 septembre 1825; mariée le 21 février 1852 à *Rénier*-Ferdinand, archiduc d'Autriche etc. (v. ci-dessous).

4) Archiduc *Guillaume*-François-Charles, né le 21 avril 1827, grand-maître de l'Ordre teutonique dans l'Empire d'Autriche, FZM., inspecteur-général de l'artillerie, propriétaire des régiments d'infanterie no. 4 „Hoch- und Deutschmeister" et no. 12, ainsi que du régiment d'artillerie de corps de Styrie, chef du régiment d'artillerie prussien no. 1 et de la 1ère batterie de la 7ème brigade d'artillerie à cheval russe.

3. † Archiduc Joseph-Antoine-Jean (né le 9 mars 1776, † le 13 janvier 1847), palatin de Hongrie etc.

Enfants de son troisième mariage avec Marie-Dorothée-Wilhelmine-Caroline (née le 1er nov. 1797, mariée le 24 août 1819, † le 30 mars 1855), fille de Louis-Frédéric-Alexandre, duc de Wurtemberg:

1) Archiduchesse *Elisabeth*-Françoise-Marie, née le 17 janvier 1831; mariée: 1° le 4 oct. 1847 à l'archiduc *Ferdinand*-Charles-Victor d'Este (v. „Modène", p. 10); veuve le 15 déc. 1849; 2° le 18 avril 1854 à Charles-Ferdinand, archiduc d'Autriche etc.; veuve le 20 novembre 1874.

2) Archiduc *Joseph*-Charles-Louis, né le 2 mars 1833, général de cavalerie et propriétaire du régiment d'infanterie no. 37, commandant en chef de la landwehr hongroise *[Ofen]*; marié à Cobourg le 12 mai 1864 à l'
Archiduchesse Marie-Adélaïde-*Clotilde*-Amélie, duchesse de Saxe, née le 8 juillet 1846, fille de feu *Auguste*-Louis-Victor, prince de Saxe-Cobourg-et-Gotha.

Enfants: (1) Archiduchesse *Marie*-Dorothée-Amélie, née le 14 juin 1867.

(2) Archiduchesse *Marguerite-Clémentine*-Marie, née le 6 juillet 1870.

(3) Archiduc *Joseph*-Auguste-Victor-Coloman-Marie, né à Alcsuth le 9 août 1872.

(4) Archiduc *Ladislas*-Philippe-Marie, né à Alcsuth le 16 juillet 1875.

(5) Archiduchesse *Elisabeth*-Clotilde-Marie-Henriette-Victoire, née à Alcsuth le 9 mars 1883.

(6) Archiduchesse *Clotilde*-Marie-Amélie-Philomène-Raineria, née à Fiume le 9 mai 1884.

3) Archiduchesse *Marie-Henriette*-Anne, née le 23 août 1836; mariée par procuration le 10 et en personne le 22 août 1853 au Prince royal, à présent Léopold II, roi des Belges.

4. † Archiduc Rénier-Joseph-Jean-Michel-François-Jérôme, ci-devant vice-roi du royaume Lombard-Vénitien (né le 30 sept. 1783, † le 16 janvier 1853).

Fils: 1) Archiduc *Léopold*-Louis-Marie-François-Jules-Eustache-Gérard, né le 6 juin 1823, général de cavalerie, inspecteur-général du génie, propriétaire du régim. d'infanterie no. 53 et du régim. du génie no. 2, chef du régim. russe de dragons de Kasan no. 9 et du régim. de grenadiers prussiens no. 6.

2) Archid. *Ernest*-Charles-Félix-Marie-Rénier-Godefroi-Cyriaque, né le 8 août 1824, général de cavalerie et propriétaire du régiment d'infanterie no. 48. *[Gratz.]*

3) Archid. *Sigismond*-Léopold-Marie-Rénier-Ambroise-Valentin, né le 7 janv. 1826, LFM. et propriétaire du rég. d'infant. no. 45.

4) Archiduc *Rénier*-Ferdinand-Marie-Jean-Evangéliste-François-Hyginus, né le 11 janvier 1827, administrateur de l'académie impériale des sciences, FZM., commandant en chef de la landwehr cisleithane, propriétaire du régim. d'infant. no. 59; marié le 21 février 1852 à l'

Archiduchesse *Marie-Caroline*-Louise-Christine, née le 10 sept. 1825, fille de feu *Charles*-Louis, archiduc d'Autriche etc.

5) Archiduc *Henri*-Antoine-Marie-Rénier-Charles-Grégoire, né le 9 mai 1828, LFM. et propriétaire du régiment d'infanterie no. 51; marié à Botzen le 4 février 1868 à

Léopoldine baronne de Waideck née Hofmann, née le 29 nov. 1842.

Frère du bisaïeul.

† Archiduc Ferdinand-Charles-Antoine-Joseph-Jean-Stanislas, duc de Modène-Brisgau (né le 1er juin 1754, † le 24 décembre 1806), marié à Marie-Richarde-Béatrice, duchesse d'Este, duchesse de Massa et princesse de Carrare (née le 6 avril 1750, † le 14 nov. 1829).

Fils: † Archiduc François-Joseph-Charles-Ambroise-Stanislas, duc de Modène, Massa et Carrare sous le nom de „François IV" (né le 6 octobre 1779, † le 21 janvier 1846). Descendants (Princes royaux et Princesses royales de Hongrie et Bohême, Archiducs et Archiduchesses d'Autriche-Este). (Voir „Modène", page 11.)

Lignes collatérales ci-devant régnantes de la Maison de Habsbourg-Lorraine.

1) Toscane.

[Catholiques. — Pour la notice historique, voir année 1830, p. (6), année 1848, p. 76, et année 1860, p. 82. — Le grand-duché de Toscane a été réuni au royaume de Sardaigne par décret du roi Victor-Emmanuel II du 22 mars 1860. Protestation du grand-duc Ferdinand IV, Dresde, le 26 mars 1860.]

Ferdinand IV Salvator-Marie-Joseph-Jean-Baptiste-François-

Louis-Gonzague-Raphaël-Rénier-Janvier, grand-duc de Toscane, archiduc d'Autriche, prince de Hongrie et de Bohême (Alt. Imp. et Roy.), né le 10 juin 1835; LFM. et propriétaire du régiment d'inf. autrich. no. 66; succ. par suite de l'abdication datée de Vœslau le 21 juillet 1859, à son père, le grand-duc Léopold II (v. ci-dessous) *[Salzbourg]*; marié: 1° le 24 nov. 1856 à l'archiduchesse *Anne*-Marie-Maximilienne-Stéphanie-Caroline-Jeanne-Louise-Xavière-Népomucène-Aloïse-Bénédicte (née le 4 janvier 1836, † le 10 févr. 1859), fille de feu Jean roi de Saxe; 2° le 11 janvier 1868 à l'

Archiduchesse *Alice*-Marie-Caroline-Ferdinande-Rachel-Jeanne-Philomène (Alt. Imp. et Roy.), née le 27 déc. 1849, fille de feu Charles III, duc de Parme.

Enfants du 2ème lit (Alt. Imp. et Roy.): 1. Archiduc *Léopold-Ferdinand*-Salvator-Marie-Joseph-Jean-Zenobin-Louis-Charles-Jacques-Bibiana, né à Salzbourg le 2 décembre 1868.

2. Archiduchesse *Louise*-Antoinette-Marie, née à Salzbourg le 2 septembre 1870.
3. Archiduc *Joseph*-Ferdinand-Salvator, né à Salzbourg le 24 mai 1872.
4. Archiduc *Pierre*-Ferdinand-Salvator-Charles-Louis-Marie-Joseph-Léopold-Antoine-Rupert-Pie-Pancrace, né le 12 mai 1874.
5. Archiduc *Henri*-Ferdinand-Salvator, né à Salzbourg le 13 févr. 1878.
6. Archiduchesse *Anne*-Marie-Thérèse, née à Lindau le 17 oct. 1879.
7. Archiduchesse *Marguerite*-Marie-Albertine-Alice-Ferdinande-Louise-Antoinette-Léopoldine-Roberte-Henriette-Thérèse-Edouardine, née à Salzbourg le 13 octobre 1881.
8. Archiduchesse *Germana*-Marie-Thérèse, née le 11 sept. 1884.
9. Archiduc *Robert*-Ferdinand-Salvator, né à Salzbourg le 15. octobre 1885.

Frères et sœurs,
issus du second mariage du père (voir ci-dessous):

1. Archiduchesse *Marie-Isabelle*-Annonciade-Jeanne-Josèphe-Umiltà-Apollonie-Philomène-Virginie-Gabrielle (Alt. Imp. et Roy.), née le 21 mai 1834; mariée le 10 avril 1850 à *François-de-Paule* etc., prince des Deux-Siciles, comte de Trapani.
2. Archiduc *Charles-Salvator*-Marie-Joseph-Jean-Baptiste-Jacques-Philippe-Janvier-Louis-Gonzague-Rénier (Alt. Imp. et Roy.), né le 30 avril 1839, LFM. et propriétaire du rég. d'infant. autrich. no. 77 [*Alt-Bunzlau*, en Bohême]; marié le 19 sept. 1861 à l'

Archiduchesse *Marie-Immaculée*-Clémentine, née le 14 avril 1844, fille de feu *Ferdinand II* Charles, roi des Deux-Siciles.

Enfants (Alt. Imp. et Roy.): 1) Archiduchesse Marie-*Thérèse*-Antonie-Immaculée-Joséphine-Ferdinandine-Léopoldine-Françoise-Caroline-Isabelle-Januaria-Aloïse-Christine-Anne, née le 18 sept. 1862; mariée le 28 février 1886 à l'archiduc Charles-Etienne d'Autriche, né le 5 sept. 1860.

2) Archiduc *Léopold-Salvator*-Marie-Joseph-Ferdinand-François-Charles-Antoine-Jean-Baptiste-Janvier-Aloïse-Gonzague-Rénier-Wenzel-Gallus, né le 15 octobre 1863, capitaine au rég. d'inf. autr. „Empereur François Joseph" no. 1; fiancé

le 31 octobre 1888 à la princesse Blanche de Castille, née le 7 septembre 1868, fille aînée du duc de Madrid.

3) Archiduc *François-Salvator*-Marie-Joseph-Ferdinand-Charles-Léopold-Antoine-Jean-Janvier-Aloïse-Gonzague-Rénier-Benoît-Bernard, né le 21 août 1866, lieutenant au régiment de dragons no. 12.

4) Archiduchesse *Caroline*-Marie-Immaculée-Josèphe-Ferdinande-Thérèse-Léopoldine-Antoinette-Françoise-Isabelle-Louise-Januaria-Christine-Benedicta-Laurentia-Justiniana, née le 5 septembre 1869.

5) Archiduc *Albert-Salvator*-Marie-Joseph-Ferdinand-Charles-Antoine-Jean-Janvier-Aloïse-Rénier-Wenzel-Clément-Romanus, né le 22 novembre 1871, lieutenant au 1er rég. de dragons.

6) Archiduchesse *Marie*-Antoinette-Immaculée-Joséphine-Ferdinande-Thérèse-Léopoldine-Françoise-Caroline-Isabelle-Januaria-Louise-Christine-Apollonia, née le 18 avril 1874.

7) Archiduchesse *Marie-Immaculée*-Renire-Joséphine-Ferdinande-Thérèse-Léopoldine-Antoinette-Henriette-Françoise-Caroline-Aloïse-Januaria-Christine-Philomène-Rosalie, née le 3 septembre 1878.

8) Archiduc *Rénier-Salvator*-Marie-Joseph-Ferdinand-Léopold-Charles-Antoine de Padoue-François d'Assise-Jean-Baptiste-Janvier-Aloïs-Gonzague-Etienne-Protomartyre-Alexandre, né le 27 février 1880.

9) Archiduc *Ferdinand-Salvator*, né à Baden le 2 juin 1888.

3. Archiduchesse *Marie-Louise*-Annonciade-Anne-Jeanne-Josèphe-Antoinette-Philomène-Apollonie-Tommasa (Alt. Imp. et Roy.), née le 31 oct. 1845; mariée le 31 mai 1865 à Charles, prince d'Isembourg-Birstein.

4. Archiduc *Louis*-Salvator-Marie-Joseph-Jean-Baptiste-Dominique-Rénier-Ferdinand-Charles-Zénobius-Antonin (Alt. Imp. et Roy.), né le 4 août 1847, colonel et propriétaire du régim. d'infanterie autrich. no. 58.

5. Archiduc *Jean-Népomucène*-Salvator-Marie-Joseph-Jean-Ferdinand-Balthasar-Louis-Gonzague-Pierre-Alexandre-Zénobius-Antonin (Alt. Imp. et Roy.), né le 25 nov. 1852, LFM., propriétaire du 2ème régiment d'artillerie de Haute- et de Basse-Autriche.

Père et mère.

† Léopold II Jean-Joseph-François-Ferdinand-Charles, prince impérial d'Autriche, grand-duc de Toscane, archiduc d'Autriche, prince royal de Hongrie et de Bohême (né le 3 oct. 1797, † le 29 janv. 1870); succ. à son père, le grand-duc Ferdinand III (né le 6 mai 1769), le 18 juin 1824; renonce au trône par acte du 21 juillet 1859, en faveur de son fils aîné Ferdinand IV (v. ci-dessus); général de cavalerie autrichien, propriétaire du régim. d'infant. no. 71; marié: 1° par procuration le 28 oct. et en personne le 16 nov. 1817 à la princesse Marie-Anne-Caroline (née le 15 nov. 1799, † le 24 mars 1832), fille de feu Maximilien-Marie-Joseph, prince de Saxe; 2° voir ci-dessous. Veuve:

Grande-duchesse Marie-*Antoinette*-Anne (Alt. Imp. et Roy.), née le 19 déc. 1814, fille de feu François Ier, roi des Deux-Siciles, mariée au grand-duc Léopold le 7 juin 1833.

---

2) Modène.

[Catholiques. — Résid.: Vienne. — V. année 1830, p. (7), et année 1848, p. 52. — Le duché de Modène a été réuni au royaume de Sardaigne par décret du roi Victor-Emmanuel II du 18 mars 1860. Protestation du duc François V, Vienne, 22 mars 1860.]

† François V Ferdinand-Géminien, archiduc d'Autriche-Este, prince royal de Hongrie et de Bohême, duc de Modène, Massa, Carrare et Guastalla (né le 1er juin 1819, † le 20 novembre 1875); succède à son père le 21 janvier 1846. Veuve:

Duchesse *Adelgonde*-Auguste-Charlotte-Caroline-Elisabeth-Amélie-Sophie-Marie-Louise (Alt. Roy.), née le 19 mars 1823, fille de feu Louis Ier, roi de Bavière; mariée le 30 mars 1842.

Frère et sœur.

1. † Duc Ferdinand-Charles-Victor, archiduc d'Autriche (né le 20 juillet 1821, † le 15 décembre 1849). Veuve:

Duchesse *Elisabeth*-Françoise-Marie, archiduchesse d'Autriche (Alt. Imp. et Roy.), née le 17 janv. 1831, fille de feu l'archiduc *Joseph*-Antoine-Jean, palatin de Hongrie; mariée: 1° le 4 oct. 1847; veuve le 15 déc. 1849; 2° le 18 avril 1854 à Charles-Ferdinand, archiduc d'Autriche, fils de feu l'archiduc Charles; veuve le 20 novembre 1874.

Fille: *Marie-Thérèse*-Henriette-Dorothée, archiduchesse d'Autriche (Alt. Roy.), née le 5 juillet 1849; mariée le 20 févr. 1868 à *Louis*-Léopold-Joseph-Marie-Aloïse-Alfred, prince de Bavière.

2. Duchesse *Marie-Béatrice*-Anne-Françoise, archiduchesse d'Autriche (Alt. Roy.), née le 13 février 1824; mariée le 6 février 1847 à *Jean*-Charles-Marie-Isidore, infant d'Espagne; veuve le 21 novembre 1887.

Bade.

[Evangéliques. — Pour la notice historique, voir année 1830, p. (9), et année 1848, p. 13.]

Frédéric-Guillaume-Louis, grand-duc de Bade, duc de Zæhringen*) (Alt. Roy.), né le 9 sept. 1826, fils du grand-duc Charles-*Léopold*-Frédéric (né le 29 août 1790, † le 24 avril 1852) et de la princesse *Sophie*-Wilhelmine (née le 21 mai 1801, † le 6 juillet 1865), fille de feu Gustave IV Adolphe, roi de Suède; succ. comme régent à son père le grand-duc Charles-*Léopold*-Frédéric (né le 29 août 1790), à la place de feu son frère le grand-duc Louis II (né le

---

*) Les Princes de la Maison grand-ducale portent aussi le titre de Ducs de Zæhringen, les Princes et Princesses le titre de „Margraves et Margravines de Bade".

15 août 1824, † le 22 janvier 1858) le 24 avril 1852, prend le titre de „Grand-duc de Bade" le 5 sept. 1856; colonel-général de la caval. prussien et inspecteur-général de la 5ème inspection d'armée, chef des régim. badois „Leibgrenadiere" no. 109, 1er „Leibdragoner" no. 20, 1er de l'artillerie de campagne no. 14, chef du régiment de lanciers pruss. du Rhin no. 7 et du régiment d'infanterie autrich. no. 50; marié le 20 septembre 1856 à la

Grande-duchesse Louise-Marie-Elisabeth (Alt. Roy.), née le 3 déc. 1838, fille de feu Guillaume Ier, empereur d'Allemagne, roi de Prusse.

Enfants: 1. Grand-duc héréd. *Frédéric-Guillaume*-Louis-Léopold-Auguste (Alt. Roy.), né à Carlsruhe le 9 juillet 1857, lieutenant-colonel à la suite du 1er rég. de la garde à pied, du 1er rég. des grenadiers de la garde badoise no. 109 et du 1er rég. d'ulans de la garde prussienne; marié au château de Hohenbourg le 20 sept. 1885 à la Grande-duchesse héréd. *Hilda*-Charlotte-Wilhelmine (Alt. Roy.), née à Biebrich le 5 novembre 1864, fille du duc Adolphe et de la duchesse Adelheid de Nassau.

2. Pr. Sophie-Marie-*Victoria*, née à Carlsruhe le 7 août 1862; mariée à Carlsruhe le 20 sept. 1881 au prince royal de Suède et de Norvége Oscar-*Gustave*-Adolphe, duc de Vermeland, né le 16 juin 1858.

Frères et sœurs.

1. Pr. *Alexandrine*-Louise-Amélie-Frédérique-Elisabeth-Sophie, née le 6 déc. 1820; mariée le 3 mai 1842 à Ernest II, ci-devant prince hérédit. et actuellement duc de Saxe-Cobourg-et-Gotha.

2. Pr. Louis-*Guillaume*-Auguste (Alt. Grand-duc.), né le 18 déc. 1829, général d'infant. à la suite de l'armée pruss., propriétaire du 4ème régim. d'infant. badoise no. 112; marié le 11 févr. 1863 à la

Pr. *Marie*-Maximilianovna-Romanovska, duchesse de Leuchtenberg (Altesse Impériale), née le 16 oct. 1841, fille de feu Maximilien, duc de Leuchtenberg (catholique-greque).

Enfants (Alt. Grand-duc.): 1) Pr. Sophie-*Marie*-Louise-Amélie-Joséphine, née à Bade le 26 juillet 1865.

2) Pr. *Maximilien*-Alexandre-Frédéric-Guillaume, né à Bade le 10 juillet 1867.

3. Pr. *Charles*-Frédéric-Gustave-Guillaume-Maximilien (Alt. Grand-duc.), né le 9 mars 1832, général de cavalerie à la suite de l'armée pruss., chef du 3ème régiment de dragons badois no. 22; marié morganatiquement le 17 mai 1871 à

Rosalie-Louise, comtesse de Rhéna, née baronne de Beust, née le 10 juin 1845.

Fils: *Fréderic*-Maximilien-Alexandre comte de Rhéna, né le 29 janvier 1877.

4. Pr. *Marie*-Amélie (Alt. Grand-duc.), née le 20 nov. 1834; mariée le 11 sept. 1858 à *Ernest*-Léopold-Victor-Charles etc. prince de Linange.

5. Pr. *Cécile*-Auguste (à présent *Olga*-Féodorovna), née le 20 sept. 1839; mariée le 28 août 1857 à Michel-Nicolaïévitch, grand-duc de Russie (catholique-grecque).

Frères du père.

Enfants du grand-père, le grand-duc Charles-Frédéric (né le 10 nov. 1728, † le 10 juin 1811), marié: 1° le 28 janv. 1751 à Caroline-Louise (née le 11 juillet 1723, † le 8 avril 1783), fille de feu Louis VIII, landgrave de Hesse-Darmstadt; 2° à Louise-Caroline née baronne Geyer de Geyersberg (née le 26 mai 1768; nommée baronne de Hochberg et mariée le 24 nov. 1787, créée en 1796 comtesse du St-Empire de Hochberg par l'empereur François II; princesse de Bade en 1817, † le 23 juillet 1820).

a) Frère du père, du second mariage du grand-père:

† Prince Guillaume-Louis-Auguste, margrave de Bade (né le 8 avril 1792, † le 11 oct. 1859); marié le 16 oct. 1830 à Elisabeth-Alexandrine-Constance (née le 27 févr. 1802, † le 5 déc. 1864), fille de feu Louis-Frédéric-Alexandre, duc de Wurtemberg.

Filles: 1) Pr. *Sophie*-Pauline-Henriette-Marie-Amélie-Louise (Alt. Grand-duc.), née le 7 août 1834; mariée le 9 nov. 1858 à Gonthier-Frédéric-*Woldemar*, prince de Lippe.

2) Pr. Pauline-Sophie-*Elisabeth*-Marie (Alt. Grand-duc.), née le 18 déc. 1835.

3) Pr. *Léopoldine*-Wilhelmine-Pauline-Amélie-Maximilienne (Alt. Grand-duc.), née le 22 février 1837; mariée le 24 sept. 1862 à *Hermann*-Ernest-François-Bernard, prince de Hohenlohe-Langenbourg.

b) Frère consanguin du père du 1er mariage du grand-père (v. ci-dessus):

† Pr. héréd. Charles-Louis (né le 14 févr. 1755, † le 15 déc. 1801); marié le 15 juin 1774 à Amélie-Frédérique (née le 20 juin 1754, † le 21 juillet 1832), fille de feu Louis IX, landgrave de Hesse-Darmstadt.

Fils: † Grand-duc Charles-Louis-Frédéric († le 8 déc. 1818), marié le 8 avril 1806 avec Stéphanie-Louise-Adrienne (née le 28 août 1789, † le 29 janv. 1860), fille adoptive de l'empereur Napoléon Ier.

Fille (cathol.): Pr. *Joséphine*-Frédérique-Louise, née le 21 oct. 1813; mariée le 21 oct. 1834 à Charles, prince de Hohenzollern veuve le 2 juin 1885.

Bavière.

Maison de Wittelsbach.

[Catholiques. — Pour la notice historique, voir année 1831, p. (25), et année 1848, p. 15.]

Othon Guillaume-Luitpold-Adalbert-Woldemar, roi de Bavière, comte palatin du Rhin (bei Rhein), duc de Bavière, de Franconie et de Souabe (Majesté), né à Munich le 27 avril 1848; succ. le 13 juin 1886 à son frère, le roi Louis II (né le 25 août 1845) sous la régence de son oncle, le prince Luitpold; propriétaire des régiments bavarois: 1er d'infanterie, 4ème de chevau-légers, 2ème de lanciers, 4ème d'artillerie à cheval.

Mère.

Reine Frédérique-Françoise-Auguste-*Marie*-Hedvige (Majesté), née le 15 oct. 1825 (cathol.), fille de feu Guillaume, prince de Prusse;

mariée à Berlin par procuration le 5 octobre et en personne à Munich le 12 octobre 1842 au prince royal, depuis *Maximilien II* Joseph, roi de Bavière; chef du 3ème régiment d'artillerie bavar. de campagne; veuve le 10 mars 1864.

Oncles et tante.

1. Pr. *Luitpold*-Charles-Joseph-Guillaume-Louis (Alt. Roy.), né à Wurzbourg le 12 mars 1821, Régent du royaume de Bavière depuis le 10 juin 1886, propriétaire du 1er régiment d'artillerie bavaroise, chef du 4ème régim. d'artillerie prussienne, du 3ème rég. d'inf. saxonne no. 2, ainsi que du 2ème régiment d'artillerie de campagne wurtemberg. no. 29, propriétaire du 1er régiment d'artillerie autrich.; marié le 15 avril 1844 à la princesse *Auguste*-Ferdinande-Louise-Marie-Jeanne-Josèphe, archiduchesse d'Autriche (née le 1er avril 1825), fille de feu Léopold II, grand-duc de Toscane; veuf le 26 avril 1864.

Enfants (Alt. Roy.): 1) Pr. *Louis*-Léopold-Joseph-Marie-Aloïse-Alfred, né à Munich le 7 janvier 1845, lieut.-général, chef du 10ème régiment d'infanterie bavaroise, propriétaire du régim. d'infanterie autrichienne no. 62, chef du 47 rég. d'infanterie prussien, chevalier de l'Ordre de la Toison d'Or; marié à Vienne le 20 février 1868 à l'

Archiduchesse *Marie-Thérèse*-Henriette-Dorothée d'Autriche-Este (Alt. Roy.), née le 2 juillet 1849, fille de feu le duc Ferdinand, archiduc d'Autriche. [Voir „Modène", p. 10.]

Enfants (Alt. Roy.): (1) Pr. *Rupprecht*-Marie-Luitpold-Ferdinand, né à Munich le 18 mai 1869, lieutenant au 3ème rég. d'art. de campagne „Reine Mère".

(2) Pr. *Adelgunde*-Marie-Auguste-Thérèse, née à Munich le 17 octobre 1870.

(3) Pr. *Marie*-Ludwiga-Thérèse, née à Villa Amsee près Lindau le 6 juillet 1872.

(4) Pr. *Charles*-Marie-Luitpold, né à Villa Amsee le 1er avril 1874.

(5) Pr. François-Marie-Luitpold, né au château de Leutstetten le 10 octobre 1875.

(6) Pr. *Mathilde*-Marie-Thérèse-Henriette-Christine-Luitpolde, née à Villa Amsee le 17 août 1877.

(7) Pr. *Wolfgang*-Marie-Léopold, né à Villa Amsee le 2 juillet 1879.

(8) Pr. *Hildegarde*-Marie-Christine-Thérèse, née à Munich le 5 mars 1881.

(9) Pr. *Wiltrude*-Marie-Alice, née à Munich le 10 nov. 1884.

(10) Pr. *Helmtrudis*-Marie-Amélie, née à Munich le 22 mars 1886.

(11) Pr. *Dietlinde*-Marie-Thérèse-Joséphine-Adelgunde, née à Munich le 2 janvier 1888.

2) Pr. *Léopold*-Maximilien-Joseph-Marie-Arnolphe, né à Munich le 9 févr. 1846, propriétaire du 7ème régim. d'infant. bavarois, général de cavalerie, commandant le 1er corps d'armée bavarois, chef du régim. autrich. hongr. d'artillerie de corps no. 7, chef du régim. prussien de dragons de Westphalie no. 7,

chevalier de l'Ordre de la Toison d'Or; marié à Vienne le 20 avril 1873 à la

Pr. *Gisèle*-Louise-Marie (Alt. Imp. et Roy.), née le 12 juillet 1856, princesse impériale et archiduchesse d'Autriche, princesse royale de Hongrie et de Bohême, fille de l'empereur François-Joseph Ier et de l'impératrice Elisabeth.

Enfants (Alt. Roy.): (1) Pr. *Elisabeth*-Marie-Auguste, née à Munich le 8 janvier 1874.

(2) Pr. *Augusta*-Marie-Louise, née à Munich le 28 avril 1875.

(3) Pr. *George*-François-Joseph-Luitpold-Marie, né à Munich le 2 avril 1880.

(4) Pr. *Conrad*-Luitpold-François-Joseph-Marie, né à Munich le 22 novembre 1883.

3) Pr. *Thérèse*-Charlotte-Marianne-Auguste, née à Munich le 12 novembre 1850; DCr.

4) Pr. François-Joseph-*Arnolphe*-Adalbert-Marie, né à Munich le 6 juillet 1852, lieutenant-général commandant la 1ère division de l'armée bavaroise, à la suite du „Leibregiment" bavarois, propriétaire du régiment d'infanterie bavarois no. 12, chef du 52ème régim. d'infanterie prussien, no. 6 de Brandebourg, chevalier de l'Ordre de la Toison d'Or; marié à Vienne le 12 avril 1882 à la

Pr. *Thérèse*-Marie-Josèphe-Marthe (Alt. Roy.), née le 28 juillet 1850, fille de feu Aloïse prince de Liechtenstein.

Fils (Alt. Roy.): Pr. *Henri*-Luitpold, né à Munich le 24 juin 1884.

2. Pr. *Adelgonde*-Auguste-Charlotte-Caroline-Elisabeth-Amélie-Marie-Sophie-Louise, née à Wurzbourg le 19 mars 1823; mariée le 30 mars 1842 au prince héréditaire, depuis François V. duc de Modène, archiduc d'Autriche-Este; veuve le 20 nov. 1875.

3. † Pr. Adalbert-Guillaume-George-Louis (né à Munich le 19 juillet 1828, † à Nymphenbourg le 21 septembre 1875). Veuve:

Pr. *Amélie*-Philippine-Pilar, infante d'Espagne (Alt. Roy.), née le 12 oct. 1834, fille de feu François-de-Paule, infant d'Espagne; mariée au prince Adalbert le 25 août 1856.

Enfants (Alt. Roy.): 1) Pr. *Louis-Ferdinand*-Marie-Charles-Henri-Adalbert-François-Philippe-André-Constantin, né à Madrid le 22 oct. 1859, major-général à la suite du 2ème rég. des cuirassiers, propriétaire du 18ème rég. d'inf. bavaroise, chevalier de l'Ordre espagnol de la Toison d'Or; marié à Madrid le 2 avril 1883 à la

Pr. *Marie della Paz*-Jeanne-Amélie-Adalberte-Françoise-de-Paule-Jeanne-Baptiste-Isabelle-Françoise-d'Assise (Alt. Roy.), née le 23 juin 1862.

Fils (Alt. Roy.): 1) Pr. *Ferdinand*-Marie-Louis-François-d'Assis-Isabello-Adalbert-Ildefonse-Martin-Boniface-Joseph-Isidor, né à Madrid le 10. mai 1884.

2) Pr. *Adalbert*-Alphonse-Marie-Ascension-Antoine-Hubert-Joseph omnes sancti, né à Nymphenbourg le 3 juin 1886.

2) Pr. *Alphonse*-Marie-François-d'Assise-Clément-Max-Emmanuel, né à Munich le 24 janv. 1862, chef d'escadron au 1er régiment de chevau-légers „Prince Charles de Bavière".

3) Pr. Marie-*Isabelle*-Louise-Amélie-Elvire-Blanche-Eléonore, née à Nymphenbourg le 31 août 1863; mariée à Nymphenbourg le 14 avril 1883 au prince Thomas-Albert-Victor de Savoie, duc de Gênes (voir „Italie").

4) Pr. *Elvire*-Alexandrine-Marie-Cécile-Claire-Eugénie, née à Munich le 22 novembre 1868, abesse du chapitre royal de Ste-Anne à Wurzbourg.

5) Pr. *Claire*-Eugénie-Christine-Gabrielle-Alexandrine-Amélie-Marie-Thérèse-Euphémie-Zénaïde, née à Nymphenbourg le 11 octobre 1875.

Sœur du grand-père feu le roi Louis Ier,

du second mariage du roi Maximilien Ier Joseph avec Caroline († le 13 nov. 1841), fille de feu Charles-Louis, prince héréd. de Bade:

Pr. *Louise*-Wilhelmine (Alt. Roy.), née à Munich le 30 août 1808; mariée à Tegernsee le 9 septembre 1828 à *Maximilien*-Joseph, duc en Bavière; veuve le 15 novembre 1888. (V. „Ligne ducale".)

Ligne ducale, autrefois ligne du Palatinat, de Deux-Ponts et de Birkenfeld.

[Voir année 1848, p. 17.]

† Maximilian-Joseph, duc en Bavière (né à Bamberg le 4 déc. 1808, † le 15 nov. 1888). Veuve:

Duchesse *Louise*-Wilhelmine, princesse de Bavière (Alt. Roy.), née le 30 août 1808, fille de feu *Maximilien Ier* Joseph, roi de Bavière; mariée le 9 septembre 1828.

Enfants (Alt. Roy.): 1. Pr. *Louis*-Guillaume, duc en Bavière, né à Munich le 21 juin 1831, gén. de cavalerie à la suite du 4ème régim. de chevau-légers bavarois; a renoncé à son droit de succession dans le majorat en faveur de son frère Charles-Théodore; marié morganatiquement le 28 mai 1857 à Henriette, baronne de Wallersee.

2. Pr. Caroline-Thérèse-*Hélène*, duchesse en Bavière, née à Munich le 4 avril 1834; mariée à Possenhofen le 24 août 1858 à Maximilien, prince héréditaire de Thurn-et-Taxis; veuve le 26 juin 1867.

3. Pr. *Elisabeth*-Amélie-Eugénie, duchesse en Bavière, née à Munich le 24 déc. 1837; mariée à Vienne le 24 avril 1854 à François-Joseph Ier, empereur d'Autriche.

4. Pr. *Charles-Théodore*, duc en Bavière, né à Possenhofen le 9 août 1839, gén. de caval., propriétaire du rég. bavarois d'infant. no. 14; marié: 1° à Dresde le 11 févr. 1865 à la princesse *Sophie*-Marie-Frédérique etc. (née le 15 mars 1845), fille de feu Jean, roi de Saxe; veuf le 9 mars 1867; marié: 2° à Klein-Heubach le 29 avril 1874 à la

Princesse *Marie-Josèphe*, duchesse de Bragance, infante de Portugal (Alt. Roy.), née le 19 mars 1857.

Enfants (Alt. Roy.): a) du 1er lit: 1) Pr. *Amélie*-Marie, née à Munich le 24 décembre 1865.

— b) du second lit: 2) Pr. *Sophie*-Adélaïde-Louise-Marie, née à Possenhofen le 22 février 1875.

3) Pr. *Elisabeth*-Valère-Gabrielle-Marie, née à Possenhofen le 25 juillet 1876.

4) *Marie*-Gabrielle-Mathilde-Isabelle-Thérèse-Antoinette-Sabine, née à Tegernsee le 9 octobre 1878.

5) Pr. *Louis-Guillaume*-Charles-Norbert-Théodor-Jean, né à Tegernsee le 17 janvier 1884.

6) Pr. *François-Joseph*-Michel-Charles-Marie-Evariste-Quirinus-Ottocar, né à Tegernsee le 23 mars 1888.

5. Pr. *Marie*-Sophie-Amélie, duchesse en Bavière, née à Possenhofen le 4 oct. 1841; mariée par procuration le 8 janvier et en personne le 3 février 1859 au prince royal de Naples, duc de Calabre, plus tard François II, roi des Deux-Siciles.

6. Pr. *Mathilde*-Ludovique, duchesse en Bavière, née à Possenhofen le 30 sept. 1843; mariée le 5 juin 1861 à *Louis*-Marie, comte de Trani, prince des Deux-Siciles; veuve le 8 juin 1886.

7. Pr. *Sophie*-Charlotte-Augustine, duchesse en Bavière, née à Munich le 22 février 1847; mariée le 28 sept. 1868 au prince Ferdinand d'Orléans, duc d'Alençon, fils du duc de Nemours.

8. Pr. *Maximilien*-Emmanuel, duc en Bavière, né à Munich le 7 décembre 1849, major-général commandant l'école d'équitation; marié à Ebenthal le 20 sept. 1875 à la

Pr. Marie-Louise-Françoise-*Amélie* (Alt. Roy.), née le 23 octobre 1848, fille de feu le prince Auguste de Saxe-Cobourg-et-Gotha.

Fils (Alt. Roy.): 1) Pr. *Sigefroid*-Auguste-Maximilien-Marie, né à Bamberg le 10 juillet 1876.

2) Pr. *Christophe*-Joseph-Clément-Marie, né au château de Biederstein près Munich le 22 avril 1879.

Belgique.

[Catholiques. — Voir année 1848, p. 17.]

Léopold II Louis-Philippe-Marie-Victor, roi des Belges, duc de Saxe, prince de Saxe-Cobourg-et-Gotha, Souverain de l'Etat Indépendant du Congo (Majesté), né à Bruxelles le 9 avril 1835, fils du roi *Léopold Ier* George-Chrétien-Frédéric, duc de Saxe, prince de Saxe-Cobourg-et-Gotha (né à Cobourg le 16 déc. 1790, élu Roi des Belges le 4 juin 1831 par le Congrès national belge, monta sur le trône le 21 juillet 1831, † à Laeken le 10 décembre 1865) et de sa seconde femme, la reine *Louise*-Marie-Thérèse-Charlotte-Isabelle, princesse d'Orléans (née le 3 avril 1812, † le 11 oct. 1850), fille de feu Louis-Philippe, roi des Français; succ. à son père le 10 décembre 1865; marié par procuration le 10 et en personne le 22 août 1853 à la

Reine Marie-Henriette-Anne, archiduchesse d'Autriche (Majesté), née à Budapest le 23 août 1836; DCr., fille de feu l'archiduc *Joseph*-Antoine-Jean, palatin de Hongrie.

Filles: 1. Pr. *Louise*-Marie-Amélie, duchesse de Saxe, princesse de S.-Cobourg-et-Gotha (Alt. Roy.), née à Bruxelles le 18 févr. 1858; mariée le 4 février 1875 au prince Philippe de Saxe-Cobourg-et-Gotha, duc de Saxe, prince de Saxe-Cobourg-et-Gotha, né le 28 mars 1844.

2. Pr. *Stéphanie*-Clotilde-Louise-Hermine-Marie-Charlotte, duchesse de Saxe, princesse de Saxe-Cobourg-et-Gotha, née à Laeken le 21 mai 1864; mariée à Vienne le 10 mai 1881 à l'archiduc Rodolphe, prince impérial d'Autriche, héritier du trône, prince royal de Hongrie et de Bohême etc., né le 21 août 1858.

3. Pr. *Clémentine*-Alberte-Marie-Léopoldine, duchesse de Saxe, princesse de Saxe-Cobourg-et-Gotha (Alt. Roy.), née le 30 juillet 1872.

Frère et sœur.

1. Pr. *Philippe*-Eugène-Ferdinand-Marie-Clément-Baudouin-Léopold-George, comte de Flandre, duc de Saxe, prince de Saxe-Cobourg-et-Gotha (Alt. Roy.), né à Laeken le 24 mars 1837, lieutenant-général, chef du 2ème régiment prussien de dragons hanovriens no. 16; marié à Berlin le 25 avril 1867 à la

Pr. *Marie*-Louise-Alexandrine-Caroline (Alt. Roy.), née le 17 nov. 1845, fille cadette de feu *Charles-Antoine*, prince de Hohenzollern.

Enfants (Alt. Roy.): 1) Pr. *Baudouin*-Léopold-Philippe-Marie-Charles-Antoine-Joseph-Louis, duc de Saxe, prince de Saxe-Cobourg-et-Gotha, né à Bruxelles le 3 juin 1869.

2) Pr. *Henriette*-Marie-Charlotte-Antoinette, née à Bruxelles le 30 novembre 1870.

3) Pr. *Joséphine*-Caroline-Marie-Albertine, née le 18 oct. 1872.

4) Pr. *Albert*-Léopold-Clément-Marie-Meinrad, né le 8 avril 1875.

2. Pr. Marie-*Charlotte*-Amélie-Auguste-Victoire-Clémentine-Léopoldine, duchesse de Saxe, princesse de Saxe-Cobourg-et-Gotha, née à Laeken le 7 juin 1840, dame de la grand'-croix de l'Ordre de Malte; mariée le 27 juillet 1857 à *Ferdinand*-Maximilien-Joseph archiduc d'Autriche, empereur du Mexique sous le nom de „Maximilien" depuis le 10 avril 1864; veuve le 19 juin 1867. [Château *de Bouchoute*.]

Maison Bonaparte.

Ligne impériale de France.

(La famille Bonaparte est déclarée déchue du trône par l'Assemblée nationale le 28 février 1871. L'empereur Napoléon III proteste contre cette déclaration le 6 mars 1871.)

Impératrice Marie-*Eugénie* de Guzman, Porto-Carrero et Palafox 14ème comtesse de Téba, comtesse de Banos et Mora, marquise de Moya, Ardalès, Osera etc., 3 fois grande d'Espagne de 1ère classe, DCr. et dame de la grand'-croix de l'Ordre de Malte (Majesté), née le 5 mai 1826, fille du comte Cyprien de Montijo

et de Miranda, duc de Peneranda, 3 fois grand d'Espagne de 1ère classe; mariée à l'empereur Napoléon III le 29 janv. 1853; veuve le 9 janvier 1873.

Feu Jérôme-Napoléon Bonaparte (né le 15 novembre 1784, † le 24 juin 1860), roi de Westphalie, et de feu la reine Catherine, princesse royale de Wurtemberg.

Enfants: 1. Pr. *Mathilde*-Létitia-Wilhelmine (Alt. Imp.), née le 27 mai 1820; mariée le 1er novembre 1840 à Anatole Demidoff, prince de San Donato; veuve le 29 avril 1870. *[Paris.]*

2. Pr. *Napoléon*-Joseph-Charles-Paul, Prince français (Alt. Imp.), né le 9 septembre 1822; marié le 30 janvier 1859 à la

Pr. *Clotilde*-Marie-Thérèse-Louise, princesse de Savoie (Alt. Imp.), née le 2 mars 1843, fille de feu Victor-Emmanuel II, roi d'Italie.

Enfants (Alt. Imp.): 1) Pr. Napoléon-*Victor*-Jérôme-Frédéric, né à Paris le 18 juillet 1862.

2) Pr. Napoléon-*Louis*-Joseph-Jérôme, né au château de Meudon le 16 juillet 1864.

3) Pr. Marie-*Létitia*-Eugénie-Catherine-Adélaïde, née à Paris le 20 décembre 1866, mariée à Turin le 11 septembre 1888 au prince Amédée d'Italie, duc d'Aoste.

Branche aînée. (Voir IIème Partie B.)

Famille royale de Bourbon.

[Catholiques. — Voir année 1880, p. (31).]

1) Maison de France (Orléans-Bourbon).

[Catholiques. — Porte d'azur à trois fleurs de lis d'or, 2, 1.]

Pr. Louis-*Philippe*-Albert, comte de Paris (Alt. Roy.), né à Paris le 24 août 1838, fils de Ferdinand duc d'Orléans, prince royal (né le 3 sept. 1810, † le 13 juillet 1842), fils de feu Louis-Philippe, roi des Français, et de Hélène, née princesse de Mecklembourg-Schwérin (née le 24 janvier 1814, † le 18 mai 1858); succ. le 24 août 1883 au comte de Chambord comme chef de la Maison de France, en vertu des renonciations de feu Philippe V roi d'Espagne (1712 et 1713); marié à Kingston-sur-la-Tamise le 30 mai 1864 à la

Pr. Marie-*Isabelle*, fille du duc de Montpensier (Alt. Roy.) (v. ci-dessous).

Enfants: (Alt. Roy.) 1. Princesse Marie-*Amélie*-Louise-Hélène, née à Twickenham le 28 septembre 1865; mariée à Lisbonne le 22 mai 1886 à Charles prince royal de Portugal, né le 28 septembre 1863.

2. Pr. Louis-*Philippe*-Robert, duc d'Orléans, né à Twickenham le 6 février 1869.

3. Pr. *Hélène*-Louise-Henriette, née à Twickenham le 16 juin 1871.

4. Princesse Marie-*Isabelle*, née au château d'Eu le 7 mai 1878.
5. Princesse *Louise* Françoise, née à Cannes le 24 février 1882.
6. Pr. *Ferdinand*-François, né au château d'Eu le 9 sept. 1884.

Frère.

[Armes: Le frère, les oncles et les cousins du chef de la Maison ont conservé, comme cadets, la brisure d'Orléans, un lambel d'argent sur les armes de France.]

Pr. *Robert*-Philippe-Louis-Eugène-Ferdinand d'Orléans, duc de Chartres (Alt. Roy.), né à Paris le 9 nov. 1840; marié le 11 juin 1863 à Kingston-sur-la-Tamise à la

Pr. *Françoise*-Marie-Amélie d'Orléans (Alt. Roy.), née le 14 août 1844, fille du prince de Joinville (v. ci-dessous).

Enfants (Alt. Roy.): 1. Pr. *Marie*-Amélie-Françoise-Hélène d'Orléans, née à Ham, Angleterre, le 13 janvier 1865; mariée à Paris le 20 (au château d'Eu le 22) octobre 1885 à Valdemar, prince de Danemark (Alt. Roy.), né le 27 octobre 1858.

2. Pr. *Henri*, né à Ham le 16 octobre 1867.
3. Pr. *Marguerite*, née le 25 janvier 1869.
4. Pr. *Jean*-Pierre-Clément-Marie, né le 4 septembre 1874.

Oncles et tante.

Enfants de Louis-Philippe, roi des Français (né le 6 octobre 1773, † à Claremont, Angleterre, le 26 août 1850); marié le 25 nov. 1809 à Marie-Amélie (née le 26 avril 1782, † à Claremont le 24 mars 1866), fille de Ferdinand Ier, roi des Deux-Siciles; proclamé Roi des Français par les Chambres le 9 août 1830; abdique le 24 février 1848 et prend le nom de „Comte de Neuilly".

1. Pr. *Louis*-Charles-Philippe-Raphaël d'Orléans, duc de Nemours (Alt. Roy.), né à Paris le 25 octobre 1814; marié le 27 avril 1840 à la princesse *Victoire*-Auguste-Antoinette, duchesse de Nemours (née le 16 févr. 1822), fille de feu Ferdinand, prince de Saxe-Cobourg-et-Gotha; veuf le 10 novembre 1857.

Enfants (Alt. Roy.): 1) Pr. *Louis*-Philippe-Marie-Ferdin.-Gaston d'Orléans, comte d'Eu, né à Neuilly le 29 avril 1842, maréchal de l'armée brésilienne; marié à Rio de Janeiro le 15 oct. 1864 à la

Pr. *Isabelle*-Chrétienne-Léopoldine etc., princesse impériale du Brésil (Alt. Imp.), née le 29 juillet 1846, fille de Pierre II, empereur du Brésil.

Fils (Alt. Roy.): (1) Pr. *Pierre*-d'Alcántara-Louis-Philippe, né à Petropolis près Rio de Janeiro le 15 octobre 1875.
(2) Pr. *Louis*-Marie-Philippe, né à Petropolis le 26 janv. 1878.
(3) Pr. *Antoine*-Gaston-François-Louis-Philippe-Miguel-Gabriel-Raphael-Gonzaga, né à Paris le 9 août 1881.

2) Pr. *Ferdinand*-Philippe-Marie d'Orléans, duc d'Alençon (Alt. Roy.), né à Neuilly le 12 juillet 1844; marié le 28 sept. 1868 à la

Pr. *Sophie*-Charlotte-Auguste, duchesse en Bavière (Alt. Roy.), née le 22 février 1847, fille de Maximilien, duc en Bavière.

Enfants (Alt. Roy.): (1) Pr. Louise-Victoire-Marie-Amélie-Sophie d'Orléans, née le 9 juillet 1869.

(2) Pr. Philippe-*Emmanuel*-Maximilien-Marie-Eudès, né à Villa Azwang près Méran le 18 janvier 1872.

3) Pr. *Marguerite*-Adélaïde-Marie d'Orléans (Alt. Roy.), née à Paris le 16 févr. 1848; mariée à Chantilly le 15 janv. 1872 à Ladislas, prince Czartoryski, né le 3 juillet 1828.

4) Pr. *Blanche*-Marie-Amélie-Caroline-Louise-Victoire d'Orléans, née à Claremont le 28 octobre 1857.

2. Pr. Marie-*Clémentine*-Caroline-Léopoldine-Clotilde, princesse d'Orléans (Alt. Roy.), née à Paris le 3 juin 1817; mariée le 20 avril 1843 à *Auguste*-Louis-Victor, prince de Saxe-Cobourg-et-Gotha, duc de Saxe; veuve le 26 juillet 1881.

3. Pr. *François*-Ferdinand-Philippe-Louis-Marie d'Orléans, prince de Joinville (Alt. Roy.), né à Neuilly le 14 août 1818; marié le 1er mai 1843 à la

Pr. *Françoise*-Caroline-Jeanne etc. (voir „Brésil"), née le 2 août 1824 (Alt. Imp.), fille de feu Pierre Ier, empereur du Brésil.

Enfants (Alt. Roy.): 1) Pr. *Françoise*-Marie-Amélie d'Orléans, née à Neuilly le 14 août 1844; mariée à Robert, prince d'Orléans, duc de Chartres (v. ci-dessus).

2) Pr. *Pierre*-Philippe-Jean-Marie d'Orléans, duc de Penthièvre, né à St-Cloud le 4 novembre 1845.

4. Pr. *Henri*-Eugène-Philippe-Louis d'Orléans, duc d'Aumale (Alt. Roy.), né à Paris le 16 janvier 1822; marié le 25 nov. 1844 à la Pr. Marie-*Caroline*-Auguste de Bourbon, duchesse d'Aumale (née le 26 avril 1822), fille de feu Léopold des Deux-Siciles, prince de Salerne; veuf le 6 déc. 1869.

5. Pr. *Antoine*-Marie-Philippe-Louis d'Orléans, duc de Montpensier (Alt. Roy.), né à Neuilly le 31 juillet 1824, infant d'Espagne (depuis le 10 octobre 1859); marié le 10 octobre 1846 à la

Pr. Marie-*Louise*-Ferdinande, infante d'Espagne (Alt. Roy.), née le 30 janvier 1832, sœur de la reine Isabelle II.

Enfants (Alt. Roy.): 1) Pr. Marie-*Isabelle*-Françoise-d'Assise-Antonie-Louise-Ferdinande, née à Séville le 21 sept. 1848, infante d'Espagne; mariée à Louis-Philippe, comte de Paris (v. ci-dessus).

2) Pr. *Antoine*-Louis-Philippe-Marie etc., né à Séville le 23 févr. 1866, infant d'Espagne, chevalier de l'ordre de la Toison d'or, lieutenant-colonel du régiment de hussards „Princesa"; marié à Madrid le 6 mars 1886 à la

Pr. *Eulalie* (Alt. Roy.), née à Madrid le 12 février 1864, infante d'Espagne.

---

2) Maison d'Espagne (Anjou-Bourbon).

a) Ligne royale d'Espagne. V. Espagne.

---

b) Ligne royale des Deux-Siciles.

[Catholiques. — Rés.: Rome. — Pour la notice historique, v. année 1830, p. (38), et année 1848, p. 24.]

François II d'Assise-Marie-Léopold, roi des Deux-Siciles et de

Jérusalem, duc de Parme, Plaisance, Castro, grand-duc héréditaire de Toscane (Majesté), né le 16 janv. 1836, fils du roi *Ferdinand II* Charles (né le 12 janvier 1810) de son 1er mariage avec Marie-*Christine*-Caroline-Joséphine-Gaëtane-Efisie (née le 14 nov. 1812, † le 31 janvier 1836), fille de feu *Victor*-Emmanuel Ier, roi de Sardaigne; succ. à son père le 22 mai 1859; propriétaire du régim. de lanciers autrichiens no. 12; marié par procuration à Munich le 8 janvier et en personne à Bari le 3 févr. 1859 à la Reine *Marie*-Sophie-Amélie (Majesté), née le 4 octobre 1841, duchesse en Bavière, fille de *Maximilien*-Joseph, duc en Bavière.

Frères et sœur consanguins du second mariage du père avec Marie-Thérèse-Isabelle, archiduchesse d'Autriche (née le 31 juillet 1816, mariée le 9 janv. 1837, † le 8 août 1867), fille de feu l'archiduc Charles:

1. † Pr. Louis-Marie, comte de Trani (né le 1er août 1838, † le 8 juin 1886). Veuve:

Pr. *Mathilde*-Ludovique, duchesse en Bavière (Alt. Roy.), née le 30 sept. 1843, fille de *Maximilien*-Joseph, duc en Bavière; mariée au prince Louis le 5 juin 1861.

Fille: Pr. *Marie-Thérèse*-Madeleine (Alt. Roy.), née à Zurich le 15 janvier 1867, fiancée à Guillaume, prince héréditaire de Hohenzollern.

2. Pr. *Alphonse*-Marie-Joseph-Albert, comte de Caserte (Alt. Roy.), né le 28 mars 1841; marié à Rome le 8 juin 1868 à la Pr. Marie-*Antoinette*-Joséphine-Léopoldine (Alt. Roy.), née le 16 mars 1851, fille du prince François-de-Paule, comte de Trapani (voir ci-dessous, même Ligne).

Enfants (Alt. Roy.): 1) Pr. Ferdinand-Pie-Marie, né à Rome le 25 juillet 1869.

2) Pr. Charles-Marie-François-d'Assise-Pasqual-Ferdinand-Antoine-de-Padoue-François-de-Paule-Alphonse-André-Avellino-Tancred, né à Gries près Botzen le 10 novembre 1870.

3) Pr. Marie-Immaculée-Christine-Pie-Isabelle, née à Cannes (France) le 30 octobre 1874.

4) Pr. *Marie-Christine*-Caroline-Pie, née à Cannes le 10 avril 1877.

5) Pr. *Marie-des-Grâces*-Pie-Clara-Anna, née à Cannes le 12 août 1878.

6) Pr. *Marie-Joséphine*-Antoinette, née à Cannes le 25 mars 1880.

7) Pr. *Gennaro*-Marie-François-de-Paule, né à Cannes le 24 janvier 1882.

8) Pr. *Rénier* Marie Gaëtan, né à Cannes le 3 décembre 1883.

9) Pr. *Philippe*-Marie-Alphonse, né à Cannes le 10 décembre 1885.

3. Pr. Marie-*Immaculée*-Clémentine (Alt. Imp. et Roy.), née le 14 avril 1844; mariée le 19 sept. 1861 à *Charles*-Sauveur, archiduc de Toscane.

4. † Pr. Gaëtan-Marie-Frédéric, comte de Girgenti, infant d'Espagne (né le 12 janvier 1846, † le 26 novembre 1871). Veuve:

Pr. *Isabelle*, infante d'Espagne, née le 20 décembre 1851. (Voir „Ligne royale d'Espagne", p. 28.)

5. Pr. *Pascal*-Marie-del-Carmen-Jean-Vincent-Ferreri, comte de Bari (Alt. Roy.), né à Caserta le 15 septembre 1852.

Oncles et tantes,

issus du second mariage du grand-père (v. ci-dessus) avec Marie-Isabelle († le 13 septembre 1848), fille de feu Charles IV, roi d'Espagne:

1. Pr. Marie-*Antoinette*-Anne (Alt. Imp.), née le 19 déc. 1814; mariée le 7 juin 1833 à Léopold II, grand-duc de Toscane; veuve le 29 janvier 1870
2. Pr. *Thérèse*-Christine-Marie, née le 14 mars 1822; mariée par procuration le 30 mai et en personne le 4 sept. 1843 à Pierre II, empereur du Brésil.
3. Pr. *Louis*-Charles-Marie-Joseph, comte d'Aquila (Alt. Roy.), né le 19 juillet 1824, amiral brésilien; marié le 28 avril 1844 à la Pr. Marie-*Januaria* etc., née le 11 mars 1822, fille de feu Pierre Ier d'Alcántara, empereur du Brésil.

   Fils (Alt. Roy.): 1) Pr. *Louis*-*Marie*-Ferdinand-Pierre-d'Alcántara, prince brésilien, né le 18 juillet 1845.

   2) Pr. *Philippe*-Louis-Marie, prince brésilien, né le 12 août 1847.
4. Pr. *François*-*de*-*Paule*-Louis-Emmanuel, comte de Trapani, (Alt. Roy.), né le 13 août 1827, lieutenant-général et ancien colonel-général de la garde royale; marié le 10 avril 1850 à l' Archiduchesse *Marie*-*Isabelle*-Annonciade-Jeanne-Josèphe-Umiltà Apollonie-Philomène-Virginie-Gabrielle (Alt. Imp. et Roy.), née le 21 mai 1834, fille de Léopold II, grand-duc de Toscane.

   Filles (Alt. Roy.): 1) Pr. Marie-*Antoinette*-Joséphine-Léopoldine, née le 16 mars 1851; mariée à Rome le 8 juin 1868 au prince Alphonse, comte de Caserte (voir ci-dessus, même Ligne).

   2) Pr. Marie-*Caroline*-Joséphine-Ferdinande, née à Naples le 20 mars 1856; mariée à Paris le 19 novembre 1885 à André comte Zamoyski.

---

c) Ligne ducale de Parme.

[Catholiques. — Résid.: Wartegg (Suisse, canton de St-Gall). — V. année 1848, p. 60. — Création du duché de Parme, le 26 août 1545. — V. la notice historique dans l'année 1851, p. 49. — La ligne ducale jusqu'ici souveraine a quitté le duché de Parme par suite de la guerre d'Italie de 1859 et ce duché a été réuni par décret du 18 mars 1860 de Victor-Emmanuel, roi de Sardaigne, aux Etats de ce souverain. La duchesse-régente, feu Louise-Marie, avait protesté contre cette annexion le 20 juin 1859, à St-Gall.]

Duc *Robert*-Charles-Louis-Marie de Bourbon, infant d'Espagne (Alt. Roy.), né le 9 juillet 1848, duc de Parme, Plaisance etc.; succ. à son père, le duc Ferdinand-*Charles III* (né le 14 janv. 1823), le 27 mars 1854, sous la tutelle de sa mère, la duchesse *Louise*-Marie-Thérèse de Bourbon, régente (née le 21 sept. 1819, † le 1er févr. 1864), fille de feu Charles-Ferdinand, prince d'Artois, duc de Berry; marié: 1° à Rome le 5 avril 1869 à la duchesse Marie-*Pie*-des-Grâces, née le 2 août 1849, fille de feu Ferdinand II,

roi des Deux-Siciles; veuf le 29 septembre 1882; 2° au château de Fischhorn près Zell-am-See le 15 octobre 1884 à la

Duchesse *Marie-Antonia* (Alt. Roy.), née le 28 novembre 1862, fille de feu le prince Michel, infant de Portugal, et de la princesse Adélaide, née princesse de Lœwenstein-Wertheim-Rochefort.

Enfants (Altesses Roy.): a) de 1ères noces. 1. Pr. *Marie-Louise*-Pie-Thérèse-Anne-Ferdinande-Françoise-Antoinette-Marguerite-Joséphine-Caroline-Blanche-Lucie-Apollonie, née à Rome le 17 janvier 1870.

2. Pr. Louise-Marie-Annonciade-Henriette-Thérèse, née à Cannes le 24 mars 1872.

3. Pr. héréditaire *Henri*-Marie-Albert-Ferdinand-Charles-Pie-Louis-Antonin, né le 13 juin 1873.

4. Pr. *Marie-Immaculée*-Louise-Françoise-Praxède-Annonciade-Thérèse-Pie-Anne-Ferdinande-Antoinette-Joséphine-Lucie-Apollonie-Philomène-Clotilde-Emérentiane-Marthe-Julie, née le 21 juillet 1874.

5. Pr. Joseph-Marie-Pierre-Paul-François-Robert-Thomas-d'Aquin-André-Avellino-Blaise-Maure-Charles-Stanislas-Louis-Philippe-de-Neri-Léon-Bernard-Antonin-Ferdinand, né le 30 juin 1875.

6. Pr. *Marie-Thérèse*-Pia-Louise-Immaculée-Ferdinande-Henriette-Joséphine-Alphonse, née à Biarritz le 15 octobre 1876.

7. Pr. Marie-*Pia*-Antoinette-Caroline, née à Biarritz le 9 octobre 1877.

8. Pr. *Béatrix*-Colomba-Marie-Immaculée-Léonie, née à Biarritz le 9 janvier 1879.

9. Pr. *Elie*-Robert-Charles-Marie-Pie-Joseph, né à Biarritz le 23 juillet 1880.

— b) de 2èmes noces:

10. Pr. Marie-des-Neiges-*Adélaïde*-Henriette-Pia-Antonia, née le 5. août 1885.

11. Pr. *Sixte*-Ferdinand-Marie-Ignace-Pierre-Alphonse-Robert-Michel-François-Charles-Louis-Xavier-Joseph-Antoine-Pie-Thaddée-Jean-Sébastien-Paul-Blaise-Stanislas-Benoit-Bernard-Maure, né à Wartegg le 1er août 1888.

Frère et sœurs.

1. Pr. *Marguerite*-Marie-Thérèse-Henriette (Alt. Roy.), née le 1er janvier 1847, mariée le 4 févr. 1867 au prince *Charles*-Marie, infant d'Espagne. [*Gratz*, Styrie.]

2. Pr. *Alice*-Marie-Caroline-Ferdinande-Rachel-Jeanne-Philomène (Alt. Imp. et Roy.), née le 27 décembre 1849; mariée à Frohsdorf le 11 janvier 1868 à Ferdinand IV, grand-duc de Toscane, archiduc d'Autriche, prince de Hongrie et de Bohême.

3. Pr. *Henri*-Charles-Louis-George-Abraham-Paul-Marie de Bourbon, infant d'Espagne, prince de Parme, Plaisance et de Guastalla, comte de Bardi (Altesse Royale), né le 12 févr. 1851; marié: 1° le 25 nov. 1873 à la princesse Marie-Immaculée-*Louise* de Bourbon (née le 21 janvier 1855), fille de feu Ferdinand roi des Deux-Siciles; veuf le 23 août 1874; 2° le 15 octobre 1876 à Salzbourg à la

Pr. *Adelgonde*-de-Jésus-Marie de Bragance, infante de Portugal (Alt. Roy.), née le 10 novembre 1858, fille de feu Miguel, infant de Portugal, et de la princesse Adélaïde, née princesse de Lœwenstein-Wertheim-Rosenberg.

Brésil.

[Catholiques. — Pour la notice historique, voir année 1880, p. (42) et année 1848, p. 18.]

Pierre II d'Alcántara-Jean-Charles-Léopold-Salvador-Bibiano-Xavier-de-Paul-Leocadio-Michel-Gabriel-Raphaël-Gonzague, empereur du Brésil (Majesté), né le 2 déc. 1825, fils de feu l'empereur dom Pierre Ier d'Alcántara; règne sous tutelle en vertu de l'acte d'abdication de son père, datée de Boavista le 7 avril 1831, gouverne en personne le 23 juillet 1840; couronné le 18 juillet 1841; marié par procuration le 30 mai et en personne le 4 septembre 1843 à l'

Impératrice donna Thérèse-Christine-Marie (Majesté), née le 14 mars 1822, fille de feu François Ier, roi des Deux-Siciles.

Fille: Princesse impériale *Isabelle*-Christine-Léopoldine-Augustine-Michelle-Gabrielle-Raphaëlle-Gonzague (Alt. Imp.), née le 29 juillet 1846; mariée le 15 oct. 1864 à Louis-Philippe-Marie-Ferdinand-*Gaston*, prince d'Orléans, comte d'Eu (voir Bourbon, „Maison d'Orléans", p. 20), né le 29 avril 1842, maréchal brésilien.

Fils (Alt. Roy.): 1) Pr. *Pierre*-d'Alcántara-Louis-Philippe, prince de Grão-Pará, né à Petropolis près Rio de Janeiro le 15 octobre 1875.

2) Pr. *Louis*-Marie-Philippe, né à Petropolis le 26 janv. 1878.

3) Pr. *Antoine*-Gaston-François-Louis-Philippe-Miguel-Gabriel-Raphaël-Gonzaga, né à Paris le 9 août 1881.

(Pour les enfants de feu la princesse impériale Léopoldine, 2ème fille de l'Empereur, du mariage avec le prince Auguste, duc de Saxe, voir Saxe-Cobourg-et-Gotha.)

Sœurs

du premier mariage de l'empereur Pierre Ier (né le 12 oct. 1798, † le 24 sept. 1834) et de l'impératrice Léopoldine-Caroline-Joséphine, archiduchesse d'Autriche († le 11 déc. 1826):

1. Pr. *Januaria*-Marie-Jeanne-Charlotte-Léopoldine-Candide-Françoise-Xavière-de-Paule-Michelle-Gabrielle-Raphaëlle-Gonzague (Alt. Roy.), née le 11 mars 1822; mariée le 28 avril 1844 à *Louis*-Charles-Marie-Joseph de Bourbon, prince des Deux-Siciles, comte d'Aquila, fils de feu François Ier, roi des Deux-Siciles.
2. Princesse *Françoise*-Caroline-Jeanne-Charlotte-Léopoldine-Romaine-Xavière-de-Paule-Michelle-Gabrielle-Raphaëlle-Gonzague (Alt. Roy.), née le 2 août 1824; mariée le 1er mai 1843 à *François*-Ferdinand-Philippe-Louis-Marie d'Orléans, prince de Joinville. (Voir Bourbon, „Maison d'Orléans", p. 20.)

Danemark.

[Luthériens. — Voir année 1830, p. (15), et année 1848, p. 20. — Voir Maison de Holstein.]

Christian IX, roi de Danemark, des Wendes et des Goths, duc de Slesvig, Holstein, Stormarn, des Dithmarses, de Lauenbourg et d'Oldenbourg (Majesté), né le 8 avril 1818, fils de Frédéric-*Guillaume*-Paul-Léopold, duc de Slesvig-Holstein-Sonderbourg-Glucksbourg (né le 4 janv. 1785, † le 17 févr. 1831) et de *Louise*-Caroline princesse de Hesse-Cassel; monte sur le trône de Danemark le 15 nov. 1863 en vertu du traité de Londres du 8 mai 1852 et en vertu de la loi de succession danoise du 31 juillet 1853, à la mort du roi *Frédéric VII* Charles-Chrétien (né le 6 oct. 1808); général suédois, chef du régiment de dragons russes de Ssewersk, no. 17, et du régiment prussien des ulans de Thuringe no. 6; marié le 26 mai 1842 à la

Reine Louise-Wilhelmine-Frédérique-Caroline-Auguste-Julie, princesse de Hesse-Cassel (Majesté), née le 7 sept. 1817, fille de Guillaume, landgrave de Hesse-Cassel († le 5 sept. 1867) et de sa femme Louise-Charlotte († le 28 mars 1864), fille de feu Frédéric, prince héréditaire de Danemark.

Enfants (Alt. Roy.): 1. Pr. royal Chrétien-*Frédéric*-Guillaume-Charles, né le 3 juin 1843, général à la suite de l'armée danoise, lieut.-général dans l'armée suédoise et dans l'armée norvégienne, chef du régiment de dragons russes de Soumy, no. 1; marié à Stockholm le 28 juillet 1869 à la

Pr. royale *Louise*-Joséphine-Eugénie, née le 31 octobre 1851, fille de feu Charles XV, roi de Suède et de Norvége.

Enfants (Alt. Roy.): 1) Pr. *Chrétien*-Charles-Frédéric-Albert-Alexandre-Guillaume, né à Charlottenlund le 26 sept. 1870, lieutenant au service des Gardes du corps.

2) Pr. Chrétien-Frédéric-*Charles*-George-Valdemar-Axel, né le 3 août 1872.

3) Pr. *Louise*-Caroline-Joséphine-Sophie-Thyra-Olga, née le 17 février 1875.

4) Pr. *Harald*-Chrétien-Frédéric, né le 8 octobre 1876.

5) Pr. *Ingeborg*-Charlotte-Caroline-Frédérique-Louise, née le 2 août 1878.

6) Pr. *Thyra*-Louise-Caroline-Amélie-Auguste-Elisabeth, née le 14 mars 1880.

7) Pr. Chrétien-Frédéric-Guillaume-Valdemar-*Gustav*, né le 4 mars 1887.

2. Pr. *Alexandra*-Caroline-Marie-Charlotte-Louise-Julie, née le 1er décembre 1844; mariée à Windsor le 10 mars 1863 à Albert-Edouard, prince de Galles etc. (v. „Grande-Bretagne").

3. Pr. Chrétien-*Guillaume*-Ferdinand-Adolphe-George, né le 24 déc. 1845, amiral dans la marine danoise; accepte le 6 juin 1863 la couronne de Grèce, avec le titre de „George Ier, roi des Hellènes" (v. ibid.; le 12 sept. 1863, il signe un acte en vertu duquel son frère cadet et la postérité de ce dernier le précèderont, lui et

sa postérité virile, pour la succession au trône danois); marié à St.-Pétersbourg le 27 oct. 1867 à

Olga-Constantinovna, grande-duchesse de Russie (v. „Grèce").

4. Pr. Marie-Sophie-Frédérique-*Dagmar* (à présent impératrice *Maria*-Féodorovna), née le 26 nov. 1847 (conf. grecque); mariée à St.-Pétersbourg le 9 nov. 1866 à Alexandre III, empereur de Russie (v. „Russie").

5. Pr. *Thyra*-Amélie-Caroline-Charlotte-Anne, née le 29 sept. 1853; mariée à Copenhague le 21 déc. 1878 à Ernest-August, duc de Cumberland etc., né le 21 sept. 1845 (v. „Grande-Bretagne").

6. Pr. *Valdemar*, né le 27 octobre 1858, lieutenant en premier de la marine danoise, marié au château d'Eu le 22 octobre 1885 à la

Pr. *Marie*-Amélie-Françoise-Hélène d'Orléans (Alt. Roy.), née le 13 janvier 1865, fille du duc de Chartres.

Fils: 1) Pr. *Aage*-Chrétien-Alexandre-Robert, né le 10 juin 1887.
2) Pr. *Axel*-Chrétien-George, né le 12 août 1888.

Pour les frères et les sœurs du roi Christian IX, v. plus loin: Holstein, 2) Slesvig-Holstein-Sonderbourg-Glucksbourg.

Bisaïeul (maternel).

† Roi Frédéric V de Danemark (né le 31 mars 1723, † le 14 janv. 1766).

Petit-fils:

† Roi Frédéric VI (né le 28 janvier 1768, † le 3 déc. 1839), marié le 31 juillet 1790 à Marie-Sophie-Frédérique (née le 28 oct. 1767, † le 21 mars 1852), fille de feu Charles, landgrave de Hesse-Cassel.

Fille: Pr. *Wilhelmine*-Marie, née le 18 janvier 1808; mariée le 1er nov. 1828 au roi Frédéric VII, alors prince de Danemark; divorcée le 6 sept. 1837; remariée le 19 mai 1838 à Charles, duc de Slesvig-Holstein-Sonderbourg-Glucksbourg; veuve le 24 octobre 1878.

Espagne.

[Catholiques. — Voir année 1830, p. (35), et année 1848, p. 26.]

Roi Alphonse XIII Léon-Ferdinand-Marie-Jaques-Isidore-Pascal-Antoine etc. (Majesté), né le 17 mai 1886, proclamé au même jour roi d'Espagne; fils du roi Alphonse XII (né le 28 nov. 1857, † le 25 nov. 1885).

Sœurs (Alt. Roy.): 1. *Maria de las Mercedes*-Isabelle-Thérèse-Christine-Alphonsine-Hyacinthe, princesse des Asturies, née le 11 septembre 1880.

2. Infante *Marie-Thérèse*-Elisabeth, née le 12 novembre 1882.

Mère.

Reine Marie-Christine-Désirée-Henriette-Felicité-Rénière (Majesté), née le 21 juillet 1858, fille de feu l'archiduc Charles-Ferdinand d'Autriche et de l'archiduchesse Elisabeth; mariée au roi Alphonse XII le 29 novembre 1879, Régente du royaume.

Tantes.

1. Infante Marie-*Isabelle*-Françoise-d'Assise-Christine-de-Paule-Dominga (Alt. Roy.), née le 20 déc. 1851; mariée à Madrid le

13 mai 1868 au prince *Gaëtan*-Marie-Frédéric, comte de Girgenti; veuve le 26 novembre 1871. (Voir „Deux-Siciles", p. 23.)

2. Infante *Marie-della-Paz*-Jeanne-Amélie-Adalberte-Françoise-de-Paule-Jeanne-Baptiste-Isabelle-Françoise-d'Assise (Alt. Roy.), née le 23 juin 1862; mariée à Madrid le 2 avril 1883 à *Louis-Ferdinand* prince de Bavière, né le 22 octobre 1859.

3. Infante Marie-*Eulalie*-Françoise-d'Assise-Marguerite-Roberte-Isabelle-Françoise-de-Paule-Christine-Marie-de-la-Piété etc., etc. (Alt. Roy.), née à Madrid le 12 février 1864; mariée à Madrid le 6 mars 1856 au prince Antoine, fils du duc de Montpensier, né le 23 février 1866.

Grand'mère et grand-père.

Marie-*Isabelle II* Louise (Majesté), née le 10 oct. 1830; succède sous tutelle le 29 sept. 1833 à son père le roi Ferdinand VII (né le 14 oct. 1784) en vertu de l'ordre de succession confirmé par le décret du 29 mars 1830; proclamée reine à Madrid le 2 octobre 1833, déclarée majeure par les Cortès le 8 novembre 1843; quitte l'Espagne le 30 septembre 1868 par suite de la révolution; est déclarée déchue du trône le même jour par le gouvernement provisoire; proteste le même jour à Pau (France) contre le nouvel état de choses; abdique le 25 juin 1870 en faveur de son fils Alphonse XII roi d'Espagne; mariée le 10 octobre 1846 à son cousin germain

François-d'Assise-Marie-Ferdinand, infant d'Espagne (Majesté), né le 13 mai 1822, fils aîné de feu l'infant François-de-Paule (v. ci-dessous); proclamé Roi le 10 octobre 1846.

Sœur de la grand'mère.

Infante Marie-*Louise*-Ferdinande (Alt. Roy.), née le 30 janv. 1832; mariée le 10 oct. 1846 à *Antoine*-Marie-Philippe-Louis, prince d'Orléans, duc de Montpensier, infant d'Espagne, capitaine-général de l'armée espagnole. (Voir Bourbon, „Maison d'Orléans", p. 20.)

Frères de l'aïeul maternel.

1. † Charles-Marie-Joseph-Isidore (né le 29 mars 1788), renonce le 18 mai 1845 à ses droits à la couronne d'Espagne en faveur de son fils aîné, Charles, comte de Montemolin († le 13 janvier 1861) et prend le titre de „Comte de Molina" († à Trieste le 10 mars 1855); marié: 1° à l'infante Françoise, fille de feu Jean VI, roi de Portugal; veuf le 4 sept. 1834; 2° à l'infante Thérèse (née le 29 avril 1793, † le 17 janvier 1874), sœur de sa première femme et veuve de Pierre, infant d'Espagne.

Fils du 1er mariage avec l'infante Marie-Françoise-d'Assise (née le 22 avril 1800, † le 4 septembre 1834), fille de feu Jean VI, roi de Portugal:

† Jean-Charles-Marie-Isidore (Alt. Roy.) (né le 15 mai 1822, † le 21 novembre 1887). Veuve

Marie-Béatrice-Anne-Françoise (Alt. Roy.), née le 13 février 1824, archiduchesse d'Autriche-Este, deuxième fille de feu François IV, duc de Modène; mariée le 6 février 1847.

Fils: (1) *Charles*-Marie-de-los-Dolores-Jean-Isidore-Joseph-François-Quirin-Antoine-Michel-Gabriel-Raphaël, duc de

Madrid (Alt. Roy.), né le 30 mars 1848; marié à Froschdorf, Basse-Autriche, le 4 février 1867 à

Marguerite-Marie-Thérèse-Henriette (Alt. Roy.), née le 1er janv. 1847, fille de feu Ferdinand-*Charles III*, duc de Parme et de sa femme Louise de Bourbon.

Enfants: [1] *Blanche*-de-Castille-Marie-de-la-Concepcion-Thérèse-Françoise-d'Assise-Marguerite-Jeanne-Béatrice-Charlotte-Louise-Fernande-Adelgonde-Elvire-Ildefonse-Régine-Josèphe-Michelle-Gabrielle-Raphaëlle, née à Gratz le 7 septembre 1868; fiancée le 31 octobre 1888 à Léopold-Salvator, archiduc d'Autriche.

[2] *Jacques*-Jean-Charles-Alphonse-Philippe, né le 27 juin 1870.

[3] Elvira-Marie-Thérèse-Henriette, née à Genève le 28 juillet 1871.

[4] Marie-*Béatrix*-Thérèse-Charlotte, née à Pau le 21 mars 1874.

[5] Marie-*Alix*-Ildephonse-Marguerite, née à Pau le 29 juin 1876.

(2) *Alphonse*-Charles-Ferdinand-Joseph-Jean-Pie (Alt. Roy.), né le 12 sept. 1849; marié au château de Heubach (Bavière) le 26 avril 1871 à

Maria-de-las-Nieves-Isabelle-Eulalie-Charlotte-Adélaïde-Michaëlla-Raphaëlle-Gabrielle-Gonzague de Paule et d'Assise-Sophie-Inez-Romana-de-Bragance (Alt. Roy.), née à Heubach le 5 août 1852; fille de feu le prince Michel, régent de Portugal.

2. † Infant François-de-Paule-Antoine-Marie, duc de Cadix (né à Aranjuez le 10 mars 1794, † à Madrid le 13 août 1865), marié: 1° à Naples par procuration le 15 avril et en personne à Madrid le 11 juin 1819 à l'infante Louise-Caroline-Marie-Isabelle (née à Portici le 24 oct. 1804), fille de feu François Ier, roi des Deux-Siciles; veuf le 29 janvier 1844; 2° en 1851 à donna Thérèse née Arredondo († le 29 décembre 1863).

Enfants: 1) Infante *Isabelle*-Ferdinande-Françoise-Joséphine, née le 18 mai 1821; mariée le 26 juin 1841 à Ignace, comte Gurowsky; veuve le 18 avril 1887.

2) Infant *François-d'Assise*-Marie-Ferdinand, né le 13 mai 1822; marié le 10 oct. 1846 à la reine Isabelle II; reçoit le même jour le titre honorifique de „Roi" et de „Majesté".

3) Infant Henri-Marie-Ferdinand, duc de Séville (né à Séville le 17 avril 1823, † à Dehesa de Carabanchel le 12 mars 1870), vice-amiral de la flotte espagnole; marié le 6 mai 1847 à Rome à donna Hélène de Castelvì y Shelly Fernandez de Cordova; veuf le 29 décembre 1863.

Enfants (ne jouissants pas de rang et d'honneurs de membres de la famille royale): (1) Don *Henri*-Pie-Marie-François-de-Paule-Louis-Antoine, duc de Séville et grand d'Espagne, né à Toulouse le 3 octobre 1848 (exilé du royaume).

(2) Don *François*-Marie-Trinité-Henri-Gabriel-Michel-Raphaël-Edme-Bonaventure, né à Toulouse le 29 mars 1853, brigadier-général de l'armée espagnole.

(3) Don *Albert*-Henri-Marie-Vincent-Ferrier-François-de-

Paule-Antoine, Marquis de Santa Elena, né à Valence le 22 février 1854, colonel du régiment de cavalerie „Reina".

(4) Dona *Marie*-del-Olvido-Isabelle-Françoise-Alphonsine-Hélène-Henriette-Louise, née à Madrid le 28 septembre 1858.

4) Infante *Louise*-Thérèse-Françoise-Marie, née à Aranjuez le 11 juin 1824; mariée à Madrid le 10 févr. 1847 à don José Osorio de Moscoso y Carvajal, duc de Sessa et de Montemar, comte d'Altamira, grand d'Espagne de 1ère classe; veuve le 4 nov. 1881.

5) Infante *Joséphine*-Ferdinande-Louise-de-Guadeloupe, née le 25 mai 1827; mariée à Valladolid le 4 juin 1848 à don José Guell y Renté; veuve en décembre 1884.

6) Infante Marie-*Christine*-Isabelle, née le 5 juin 1833; mariée le 19 novembre 1860 à l'infant Sébastien (voir ci-dessous); veuve le 13 février 1875.

7) Infante *Amélie*-Philippine-Pilar, née le 12 oct. 1834; mariée le 25 août 1856 à Adalbert, prince de Bavière; veuve le 21 septembre 1875.

Grand-oncle de la grand'mère.

† Infant Gabriel (né en 1752, † en 1788).

Fils: † Infant Pierre (né le 18 juin 1786, † le 4 juillet 1812); marié à Marie-Thérèse-Françoise-d'Assise-Antonie etc. (née le 29 avril 1793, † le 17 janvier 1874).

Fils: † Sébastien-Gabriel-Marie de Bourbon et Bragance, infant d'Espagne (né le 4 novembre 1811, † le 13 février 1875), grand-prieur (de Castille) de l'Ordre de St.-Jean de Jérusalem; marié: 1° par procuration le 7 avril et en personne le 25 mai 1832 à Marie-Amélie (née le 25 février 1818), fille de feu François Ier, roi des Deux-Siciles; veuf le 6 nov. 1857; 2° le 19 nov. 1860 à l'

Infante Marie-*Christine*-Isabelle, fille de l'infant *François*-de-Paule [v. ci-dessus 6)].

Fils du 2ème lit: 1) *François*-Marie-Isabel-Gabriel-Pierre-Sébastien-Alphonse de Bourbon et Bourbon, duc de Marchena, grand d'Espagne, né à Madrid le 20 août 1861, chevalier de la Toison d'or.

2) *Pierre*-d'Alcántara-Marie-de-Guadaloupe-Thérèse-Isabel-François d'Assise-Gabriel-Sébastien-Christine de Bourbon et Bourbon, duc de Durcal, grand d'Espagne, né à Madrid le 12 décembre 1862.

3) *Louis*-Jésus-Marie-Isabel-Joseph-François-d'Assise-Sébastien de Bourbon et Bourbon, duc d'Ansola, grand d'Espagne, né à Madrid le 17 janvier 1864, lieutenant au régiment de hussards „Princesa" marié à Madrid le 31 Mai 1886 à

Donna *Germana* Bernaldo de Quiros, née le 19 mars 1866, fille du marquis de Campo Sagrodo et de la marquise, fille de feu la reine Christine de son second mariage avec le duc de Rianzares.

4) Alphonse-Marie-Isabel-François-Eugène etc., né à Madrid le 15 novembre 1866.

5) Gabriel-Jésus-Marie-Albert de Bourbon et Bourbon, né le 22 mars 1869.

Grande-Bretagne et Irlande.

(Maison des Guelfes ou de Brunswick-Lunébourg, ligne cadette.)

[Eglise anglicane. — Voir année 1830, p. (59), et année 1848, p. 30.]

Victoria-Alexandrine, reine du Royaume-Uni de Grande-Bretagne et d'Irlande et de ses Colonies et dépendances en Europe, Asie, Afrique, Amérique et Océanie, impératrice des Indes, protectrice de la foi (Maj. Imp. et Roy.), née le 24 mai 1819, fille du prince Edouard, duc de Kent (né le 2 nov. 1767, † le 23 janv. 1820), 4ème fils de feu le roi George III de son mariage avec la princesse Marie-Louise-*Victoire* (née le 17 août 1786, † le 16 mars 1861), fille de feu François, duc de Saxe-Saalfeld-Cobourg, et veuve d'Emich, prince de Leiningen; succède à son oncle, le roi Guillaume IV, le 20 juin 1837; couronnée le 28 juin 1838; mariée le 10 février 1840 à François-*Albert*-Auguste-Charles-Emmanuel, duc de Saxe, prince de Saxe-Cobourg-et-Gotha (né le 26 août 1819, naturalisé en Grande-Bretagne par l'acte du 24 janv. 1840; *prince consort* depuis le 25 juin 1857 etc.); veuve le 14 décembre 1861.

Enfants: 1. Pr. *Victoria*-Adélaïde-Marie-Louise, *Princesse royale*, duchesse de Saxe, née le 21 nov. 1840; mariée le 25 janvier 1858 à Frédéric-Guillaume, prince de Prusse, depuis le 9 mars 1888 empereur d'Allemagne, roi de Prusse; veuve le 15 juin 1888, Impératrice et Reine Frédéric (Maj. Imp. et Roy.).

2. Prince royal *Albert-Edouard* (Alt. Roy.), né le 9 nov. 1841, *prince de Galles* et *duc de Cornwall*, duc de Rothesay, comte de Chester, comte de Carrick et de Dublin, baron de Renfrew, lord des îles, duc de Saxe, grand-Steward d'Ecosse, feldmaréchal dans l'armée britannique, amiral honoraire de la marine britannique, colonel hon. de la cavalerie de la garde, du 10ème régiment de hussards, du 6ème régim. de cavalerie de Bengale et 1er chef du régim. prussien des hussards de Poméranie „Hussards de Blücher" no. 5, colonel-propriétaire du 12ème rég. des hussards autrichiens, chevalier hon. de l'Ordre de St-Jean; marié le 10 mars 1863 à la Princesse *Alexandra*-Caroline-Marie-Charlotte-Louise-Julie (Alt. Roy.), née le 1er déc. 1844, fille de Christian IX, roi de Danemark.

Enfants (Alt. Roy.): 1) Pr. *Albert-Victor*-Chrétien-Edouard, né à Frogmore-Lodge (Windsor) le 8 janvier 1864 Dr. en droit hon., capitaine au 10ème régiment de hussards („Prince of Wales's Own Royal").

2) Pr. *George*-Frédéric-Ernest-Albert, né le 3 juin 1865, lieutenant dans la marine royale, aide de camp naval de la Reine.

3) Pr. *Louise*-Victoria-Alexandra-Dagmar, née le 20 février 1867.

4) Pr. *Victoria*-Alexandra-Olga-Marie, née le 6 juillet 1868.

5) Pr. *Maud*-Charlotte-Marie-Victoria, née le 26 novembre 1869.

3. Pr. *Alfred*-Ernest-Albert, *duc d'Edimbourg*, duc de Saxe, comte d'Ulster et de Kent (Alt. Roy.), né le 6 août 1844, amiral dans la marine royale, commandant en chef l'escadre de la Méditerranée, colonel hon. de l'artill. et de l'infant., de la marine royale, chef du 2ème équipage de la flotte russe de la Mer-Noire,

général d'infanterie prussien à la suite du 6ème régiment de la Thuringe no. 95; marié à St-Pétersbourg le 23 janv. 1874 à la

Pr. *Marie*-Alexandrowna, grande-duchesse de Russie (Alt. Imp.), née le 17 oct. 1853, fille unique de feu l'empereur Alexandre II.

Enfants (Alt. Roy.): 1) Pr. *Alfred*-Alexandre-Guillaume-Ernest-Albert, prince royal de Grande-Bretagne et d'Irlande, né le 15 octobre 1874, lieutenant à la suite du 6ème régim. prussien d'infanterie de Thuringe no 95.

2) Pr. *Marie*-Alexandra-Victoria, née le 9 octobre 1875.

3) Pr. *Victoria*-Melita, née le 25 novembre 1876.

4) Pr. *Alexandra*-Louise-Olga-Victoria, née le 1er sept. 1878.

5) Pr. *Béatrice*, née le 20 avril 1884.

4. Pr. *Hélène*-Auguste-Victoria, duchesse de Saxe (Alt. Roy.), née le 25 mai 1846; mariée le 5 juillet 1866 à Chrétien, prince de Slesvig-Holstein.

5. Pr. *Louise*-Caroline-Alberte, duchesse de Saxe (Alt. Roy.), née le 18 mars 1848; mariée le 21 mars 1871 à John Douglas Sutherland, marquis of Lorne, né le 6 août 1845, fils aîné du duc d'Argyll.

6. Pr. *Arthur*-Guillaume-Patrick-Albert, *duc de Connaught et Strathearn*, comte de Sussex, duc de Saxe (Alt. Roy.), né le 1er mai 1850, major-général et aide-de-camp de la Reine, commandant en chef de l'armée de Bombay, colonel hon. du 13ème régim. des lanciers de Bengale, du 7ème régim. d'infanterie de Bengale et du 29ème régim. d'inf. de Bombay, major-général prussien, chef du régiment des hussards de Brandebourg no. 3: „Hussards de Ziethen"; marié au château de Windsor le 13 mars 1879 à la

Pr. *Louise-Marguerite* (Alt. Roy.), née le 25 juillet 1860, fille du prince Frédéric-Charles de Prusse et de la princesse Marie-Anne, née princesse d'Anhalt.

Enfants (Alt. Roy.): 1) Pr. Marguerite-Victoria-Auguste-Charlotte-Norah, née le 16 janvier 1882.

2) Pr. Arthur Frederick Patrick Albert, né le 13 janvier 1883.

3) Pr. Victoria-Patricia-Hélène-Elizabeth, née le 17 mars 1886.

7. † **Pr. Leopold-George-Duncan-Albert, duc d'Albany, comte de Clarence, baron Arklow, duc de Saxe (né le 7 avril 1853, † le 28 mars 1884). Veuve:**

Pr. *Hélène*-Frédérique-Augusta (Alt. Roy.), née le 17 février 1861, fille de George-Victor prince de Waldeck; mariée au duc d'Albany le 27 avril 1882.

Enfants: 1) Pr. *Alice*-Marie-Victoria-Auguste-Pauline, née le 25 février 1883.

2) Pr. Léopold-*Charles-Edouard*-George-Albert, duc d'Albany, comte de Clarence, baron Arklow, né le 19 juillet 1884.

8. Pr. *Béatrice*-Marie-Victoria-Féodore, duchesse de Saxe (Alt. Roy.), née le 14 avril 1857; mariée à Whippingham Church, Isle de Wight, le 23 juillet 1885 à Henri prince de Battenberg (Alt. Roy.), lieutenant-colonel dans l'armée britannique, né le 5 octobre 1858.

Oncles et leurs descendants.

1. † Pr. Ernest-Auguste, duc de Cumberland (né le 5 juin 1771, † le 18 nov. 1851); succède le 20 juin 1837 à son frère feu le roi Guillaume IV sur le trône de Hanovre; marié par proc. le 29 mai et en personne le 29 août 1815 à Frédérique-Louise-Caroline-Sophie-Alexandrine (née le 2 mars 1778, † le 29 juin 1841), fille de feu Charles, grand-duc de Mecklembourg-Strélitz; veuve: 1° de Louis, prince de Prusse; 2° de Frédéric-Guillaume, prince de Solms-Braunfels.

Fils: † Pr. George-Frédéric-Alexandre-Charles-Ernest-Auguste, duc de Cumberland, roi de Hanovre (né le 27 mai 1819, † le 12 juin 1878).

2. † Pr. Adolphe-Frédéric, duc de Cambridge (né le 24 février 1774, † le 8 juillet 1850), feld-maréchal. Veuve:

Pr. *Auguste*-Wilhelmine-Louise (Alt. Roy.), née le 25 juillet 1797, fille de feu Frédéric, landgrave de Hesse-Cassel; mariée par proc. le 7 mai, personnellement le 1er juin 1818.

Enfants (Alt. Roy.): 1) Pr. *George*-Frédéric-Guillaume-Charles, né à Londres le 26 mars 1819, *duc de Cambridge*, comte de Tipperary, baron de Culloden, feld-maréchal et commandant en chef de l'armée anglaise, colonel des grenadiers de la garde et du 20ème rég. d'infanterie de Bengale.

2) Pr. *Auguste*-Caroline, née le 19 juillet 1822; mariée au grand-duc héréd., actuellement grand-duc régnant de Mecklembourg-Strélitz, le 28 juin 1843.

3) Pr. *Marie*-Adélaïde-Wilhelmine-Elisabeth, née le 27 nov. 1833; mariée le 12 juin 1866, à Kew, à François, ci-devant prince, à présent duc de Teck (Altesse). (v. Wurtemberg).

Branche non-régnante de la ligne cadette de Brunswick-Lunébourg.

Branche Royale de Hanovre.

[Luth. — Résid.: Gmunden, en Haute-Autriche. — Voir année 1885.]

Ernest-Auguste-Guillaume-Adolphe-George-Frédéric (Alt. Roy.), né le 21 septembre 1845, prince de Grande-Bretagne et d'Irlande, duc de Cumberland, duc de Brunswick et de Lunébourg etc.; succède à son père le roi George V (né le 27 mai 1819) le 12 juin 1878; propriétaire du régiment d'infanterie autrichienne no. 42 et major-général dans l'armée britannique; marié à Copenhague le 21 décembre 1878 à la

Duchesse *Thyra*-Amélie-Caroline-Charlotte-Anne (Alt. Roy.), née le 29 septembre 1853, fille du roi Christian IX de Danemark.

Enfants: 1. Pr. *Marie-Louise*-Victoire-Caroline-Amélie-Alexandra-Auguste-Frédérique, née le 11 octobre 1879.

2. Prince *George-Guillaume*-Chrétien-Albert-Edouard-Alexandre-Frédéric-Waldemar-Ernest-Adolphe, né le 28 octobre 1880.

3. Princesse *Alexandra*-Louise-Marie-Olga-Elisabeth-Thérèse-Vera, née à Gmunden le 29 septembre 1882.

4. Pr. *Olga*-Adélaïde-Louise-Marie-Alexandrine-Agnès, née le 11 juillet 1884.
5. Pr. *Chrétien*-Frédéric-Guillaume-George-Pierre-Woldemar, né le 4 juillet 1885.
6. Pr. *Ernest-Auguste*-Chrétien-George, né le 17 novembre 1887.

Sœurs.

1. Princesse *Frédérique*-Sophie-Marie-Henriette-Amélie-Thérèse, princesse de Hanovre, princesse de Grande-Bretagne et d'Irlande, duchesse de Brunswick et Lunébourg (Alt. Roy.), née le 9 janv. 1848; mariée au château de Windsor le 24 avril 1880 au baron Alphonse de Pawel-Rammingen. [*Hampton Court Palace* près Londres.]
2. Princesse *Mary*-Ernestine-Joséphine-Adolphine-Henriette-Thérèse-Elisabeth-Alexandra, princesse de Hanovre, princesse de Grande-Bretagne et d'Irlande, duchesse de Brunswick et Lunébourg (Alt. Roy.), née le 3 décembre 1849.

Mère.

Reine Alexandrine-*Marie*-Wilhelmine-Catherine-Charlotte-Thérèse-Henriette-Louise-Pauline-Elisabeth-Frédérique-Georgine, duchesse de Saxe (Majesté), née le 14 avril 1818, fille de feu Joseph, duc de Saxe-Altenbourg; mariée le 18 févr. 1843; veuve le 12 juin 1878.

Grèce.

George Ier, roi des Hellènes, de la Maison de Slesvig-Holstein-Sonderbourg-Glucksbourg (Majesté), né le 24 déc. 1845 (luthér.; voir „Danemark"), accepte le 6 juin à Copenhague la couronne de Grèce, qui lui est offerte par l'Assemblée nationale grecque en vertu du protocole signé le 5 juin 1863 à Londres par les trois puissances protectrices, la France, l'Angleterre et la Russie, sous la condition de l'annexion pure et simple des Iles Ioniennes à la Grèce; il est déclaré majeur le 27 juin 1863 par l'Assemblée Nationale grecque, arrive au Pirée le 30 oct. et commence à régner le 31; chef du régim. d'infanterie russe de la Néva no. 1; marié le 15/27 octobre 1867 à la

Reine Olga-Constantinovna, grande-duchesse de Russie (Majesté), née le 3 septembre (22 août) 1851, fille du grand-duc de Constantin-Nicolaïévitch; chef du 2ème équipage de la flotte russe.

Enfants (Alt. Roy.): 1. Pr. royal *Constantin*, duc de Sparte, né à Athènes le 21 juillet/2 août 1868, capitaine au 1er rég. d'infanterie; fiancé à la princesse Sophie de Prusse, soeur de l'empereur d'Allemagne roi de Prusse.

2. Pr. *George*, né à Corfou le 12/24 juin 1869.
3. Princesse *Alexandra*, née à Corfou le 18/30 août 1870; fiancée au Grand-duc Paul-Alexandrovitch.
4. Pr. *Nicolas*, né à Athènes le 9/21 janvier 1872.
5. Princesse *Marie*, née à Athènes le 20 février/3 mars 1876.
6. Pr. *André*, né à Athènes le 20 janvier/1er février 1882.
7. Pr. *Christophe*, né au château de Pavlovsk à St. Pétersbourg le 19 juillet/10 août 1888.

1269925

Maison de Hesse.

[Voir année 1831, p. (93), et année 1848, p. 33.]

1. Ligne cadette principale régnante:

Hesse grand-ducale.

[Voir année 1831, p. (105), et année 1848, p. 37.]

[Luthériens. — Résid.: Darmstadt.]

Louis IV, grand-duc de Hesse et du Rhin (bei Rhein) etc. (Alt. Roy.), né le 12 septembre 1837; succède le 13 juin 1877 à son oncle, le grand-duc Louis III (né le 9 juin 1806; marié le 26 décembre 1833 à la grande-duchesse *Mathilde*-Caroline-Frédérique-Wilhelmine-Charlotte [née le 30 août 1813, † le 25 mai 1862; cathol.], fille de feu Louis Ier, roi de Bavière); général d'infanterie prussien, inspecteur-général de la 3ème inspection d'armée, propriétaire du 1er régiment d'infanterie hessois (Leibgarde) no. 115, du 1er régiment des dragons de la garde hessois no. 23 et du régiment hessois de l'artillerie de campagne no. 25, chef du régiment prussien no. 81, à la suite du 1er régim. de la garde à pied, chef du régim. russe des dragons no. 18, colonel-propriétaire du régim. d'infanterie bavarois no. 5 et du régiment d'infanterie autrichien no. 14; marié le 1er juillet 1862 à la grande-duchesse *Alice*-Maud (Mathilde)-Marie, princesse royale de Grande-Bretagne et d'Irlande, duchesse de Saxe (née le 25 avril 1843), fille de la reine Victoria de Grande-Bretagne et d'Irlande, impératrice des Indes, et de feu Albert, prince de Saxe-Cobourg-et-Gotha *[Prince Consort]*; veuf le 14 décembre 1878.

Enfants: 1. Pr. *Victoria*-Elisabeth-Mathilde-Alberte-Marie (Alt. Grand-duc.), née à Windsor le 5 avril 1863; mariée à Darmstadt le 30 avril 1884 à *Louis*-Alexandre prince de Battenberg (Alt. Sérén.).

2. Pr. *Elisabeth*-Alexandra-Louise-Alice, née à Bessungen le 1er novembre 1864; mariée à St-Pétersbourg le 15 juin 1884 au grand-duc Serge-Alexandrovitch de Russie.

3. Pr. *Irène*-Louise-Marie-Anna, née à Darmstadt le 11 juillet 1866, mariée à Charlottenbourg le 24 mai 1888, à Henri prince de Prusse.

4. Pr. héréd. *Ernest-Louis*-Charles-Albert-Guillaume (Alt. Roy.), né à Darmstadt le 25 novembre 1868, lieutenant au 1er régiment d'infanterie hess. „Leibgarderegiment" no. 115.

5. Pr. *Alix*-Victoria-Hélène-Louise-Béatrix (Alt. Grand-duc.), née à Darmstadt le 6 juin 1872.

Frères.

1. Pr. *Henri*-Louis-Guillaume-Adalbert-Waldemar-Alexandre (Alt. Grand-duc.), né le 28 novembre 1838, général de cav. prussien, 2ème propriétaire du 2ème régim. de dragons hessois de la garde no. 24, à la suite du 1er régim. d'infanterie de la garde hessoise

no. 115 et à la suite du rég. pruss. des hussards du Roi no. 7; marié à Darmstadt le 28 févr. 1878 à *Caroline*-Thérèse-Mathilde, baronne de Nidda (née le 5 novembre 1848), fille du colonel hessois Willich nommé de Pœllnitz; veuf le 6 janvier 1879.

2. Pr. *Guillaume*-Louis-Frédéric-George-Emile-Philippe-Gustave-Ferdinand (Alt. Grand-duc.), né le 16 novembre 1845, lieutenant-général hessois et 2ème propriétaire du 3ème régiment d'infanterie hessois no. 117, à la suite du 4ème régiment d'infanterie hessois no. 118.

Oncle.

Pr. *Alexandre*-Louis-George-Frédéric-Emile (Alt. Grand-duc.), né le 15 juillet 1823, général de cav. hessois et autrichien et propriétaire du 6ème régim. de dragons autrich., chef du régiment prussien des dragons de Slesvig-Holstein no. 13, second propriétaire du 2ème rég. d'infanterie hessoise no. 116 et chef du régiment de dragons russes no. 23; marié le 28 octobre 1851 à

Julie, princesse de Battenberg (Alt. Sérén.), née le 12 nov. 1825, fille de feu Maurice, comte de Haucke, ancien ministre de la guerre, voïvode etc., du royaume de Pologne.

Enfants (Princes et Princesse de Battenberg, avec le titre „d'Altesse Sérénissime"): 1. Pr. *Marie*-Caroline, née le 15 juillet 1852; mariée le 29 avril 1871 à Gustave comte d'Erbach-Schœnberg.

2. Pr. *Louis*-Alexandre, né le 24 mai 1854, lieut.-colonel à la suite de l'artillerie hessoise, capitaine de corvette au service britannique; marié le 30 avril 1884 à la

Pr. *Victoria*-Elisabeth-Mathilde-Alberte-Marie, née le 5 avril 1863, princesse de Hesse et du Rhin, fille du grand-duc Louis IV de Hesse et de feue Alice, grande-duchesse de Hesse, née princesse de Grande-Bretagne et d'Irlande.

Fille: Pr. Victoria-*Alice*-Elisabeth-Julie-Marie, née le 25 févr. 1885.

3. Pr. *Alexandre*-Joseph (Altesse), né le 5 avril 1857, élu par l'Assemblée Nationale de Bulgarie et confirmé, le 17/29 avril 1879, par les puissances du congrès de Berlin, Alexandre Ier, prince de Bulgarie; major-général prussien, à la suite du rég. prussien des Gardes du Corps et du 2ème rég. de dragons hessois no. 24, colonel au rég. de dragons autrichiens no. 6, et ci-devant aussi lieutenant-général russe, chef du bataillon de tireurs russes no. 13 et à la suite du régiment de dragons russes no 23; remet sa couronne aux mains de l'Assemblée Nationale, le 26 août (7 septembre) 1886, et retourne en Allemagne.

4. Pr. *Henri*-Maurice, né le 5 octobre 1858, reçoit par décret de la Reine de Grande-Bretagne et d'Irlande, du 23 juillet 1885, le titre d'„Altesse Royale", lieutenant-colonel dans l'armée britannique; marié le 23 juillet 1885 à la

Pr. *Béatrice*, princesse de Grande-Bretagne et d'Irlande, duchesse de Saxe (Alt. Roy.), née le 14 avril 1857.

Enfants: 1) Pr. *Alexandre-Albert* (Altesse), né le 23 novembre 1886.

2) Pr. *Victoria*-Eugénie-Julie-Eva (Altesse), née à Balmoral le 24 octobre 1887.

5. Pr. *François-Joseph*, né le 24 septembre 1861, lieutenant à la suite de l'infanterie hessoise.

---

2. Ligne aînée principale non-régnante:

Hesse électorale.

[Luthériens — Résid: Philippsruhe près Hanau et Panker en Holstein. Pour la notice historique voir année 1881, p. (93), année 1848, p. 88, et année 1875, p. 83.]

Landgrave *Alexandre-Frédéric*-Guillaume-Albert-George (Altesse Royale) né à Copenhague le 25 janvier 1863, fils du landgrave Frédéric (né le 26 novembre 1820, † le 14 octobre 1884); succ. à son frère, le landgrave Frédéric Guillaume (né le 15 octobre 1854) le 14 oct. 1888, chev. hon. de l'ordre de St. Jean.

Frère et sœurs.

1. Pr. *Elisabeth*-Charlotte-Alexandra-Marie-Louise, née à Copenhague le 13 juin 1861; mariée à Philippsruhe le 26 mai 1884 au prince héréditaire Léopold d'Anhalt, veuve le 2 février 1886.
2. Pr. *Frédéric-Charles*-Louis-Constantin (Altesse), né au château de Panker (Holstein) le 1er mai 1868, lieutenant à la suite du 1er régim. pruss. de la garde à pied.
3. Pr. *Sibylle*-Marguerite-Christa-Thyra-Hedwige-Catherine (Altesse), née au château de Panker le 3 juin 1877.

Mère.

Landgravine Marie-*Anne*-Frédérique (Altesse Royale), née le 17 mai 1836, fille de Frédéric-*Charles*-Alexandre, prince de Prusse; mariée au landgrave Frédéric le 26 mai 1853; veuve le 14 octobre 1884.

Tantes.

1. Pr. *Marie*-Louise-Charlotte, née le 9 mai 1814; mariée le 11 sept. 1832 à *Frédéric*-Auguste, prince d'Anhalt-Dessau; veuve depuis le 4 décembre 1864.
2. Pr. *Louise*-Wilhelmine-Frédérique-Caroline-Auguste-Julie, née le 7 sept. 1817; mariée le 26 mai 1842 à Christian, prince de Slesvig-Holstein-Sonderbourg-Glucksbourg, actuellement Christian IX, roi de Danemark (v. ibid.).
3. Pr. *Auguste*-Frédérique-Marie-Caroline-Julie, née le 30 oct. 1823; mariée le 28 mai 1854 à Charles-Frédéric, baron de Blixen-Fineke, baron de Næsbyholm, Seigneur héréditaire de Dallund; veuve le 6 janvier 1873.

Tante du père.

Pr. *Augustine*-Wilhelmine-Louise, née le 25 juillet 1797; veuve le 8 juillet 1850 du duc de Cambridge (voir „Grande-Bretagne").

Descendants de feu l'électeur et landgrave de Hesse Frédéric-Guillaume (né le 20 août 1802, † le 6 janvier 1875):

de son mariage avec Gertrude, princesse de Hanau et comtesse de Schaumbourg, née Falkenstein (née à Bonn le 18 mai 1806, † à Prague le 9 juillet 1882).

(Princes et Princesses de Hanau, Comtes et Comtesses de Schaumbourg, Alt. Sérén):

1. Pr. *Frédéric-Guillaume*, né le 18 novembre 1832. *[Cassel.]*
2. Pr. *Maurice*-Philippe-Henri, né le 4 mai 1834, lieut.-colonel prussien en retraite; marié à Fribourg en Bade le 15 avril 1875 à la princesse Anne, fille du général prussien de Lossberg; veuf le 27 octobre 1876.
3. Pr. *Guillaume*, né le 19 déc. 1836, ci-devant major dans l'armée électorale *[Cassel]*; marié le 30 janvier 1866 à la Pr. *Elisabeth*-Wilhelmine-Auguste-Marie, née le 5 mars 1841, fille de feu George, prince de Schaumbourg-Lippe; divorcé en juin 1868.
4. Pr. *Marie*-Auguste, princesse d'Ardeck (v. Hesse-Philippsthal-Barchfeld), née le 22 août 1839; mariée le 27 décembre 1857 à Guillaume, prince de Hesse-Philippsthal-Barchfeld; divorcée le 18 mars 1872.
5. Pr. *Charles*, né le 29 novembre 1840, ci-devant lieutenant dans l'armée électorale; marié à Hanovre le 11 novembre 1882 à la

Pr. *Hermine*-Hélène-Doraline, née le 8 octobre 1859, fille de feu le comte Auguste Grote et de sa femme (divorcée le 23 mars 1866) *Guidobaldine*-Victorine née comtesse d'Alten remariée baronne de Bülow-Sorow.

6. Pr. Frédéric-Guillaume-*Henri*-Louis-Hermann, né le 8 déc. 1842, ci-devant lieutenant dans l'armée électorale. [Conf. cath.]
7. Pr. Frédéric-Guillaume-*Philippe*, né le 29 déc. 1844, capitaine au 4ème régiment de lanciers autrichiens.

Branches collatérales.

1. Hesse-Philippsthal.

[Réformés. — Résid.: Philippsthal. — Aux membres des lignes de Philippsthal a été accordé, par ordre de cabinet du roi de Prusse, du 18 juillet 1881, le titre héréditaire d'„Altesse Sérénissime" (Hoheit). — Voir année 1831, p. (102), et année 1861, p. 31.]

Landgrave *Ernest*-Eugène-Charles-Auguste-Bernard-Paul (Altesse), né le 20 déc. 1846; fils du landgrave Charles (né le 22 mai 1803) et de la landgravine Marie, fille de feu Eugène duc de Wurtemberg (née le 25 mars 1818, † le 10 avril 1888); succ. à son père le 12 février 1868, capitaine à la suite de l'armée prussienne.

Frère.

Pr. *Charles*-Alexandre (Altesse), né le 3 février 1853, lieutenant à la suite de l'armée prussienne.

---

2. Hesse-Philippsthal-Barchfeld.

[Réformés. — Voir année 1831, p. (103), et année 1854, p. 26.]

Landgrave *Alexis*-Guillaume-Ernest (Altesse), né le 13 septembre 1829, major-général prussien, ci-devant colonel au 1er régiment de hussards électoraux de la garde du corps; succède à son père, le landgrave *Charles*-Auguste-Philippe-Louis (né le 27 juin 1784), le 18 juillet 1854; marié le 27 juin 1854 à la princesse Marie-*Louise*-Anne, née le 1er mars 1829, fille de Frédéric-*Charles*-Alexandre, prince de Prusse; divorcé le 6 mars 1861.

Frère.

Pr. *Guillaume*-Frédéric-Ernest (Altesse), né le 3 oct. 1831, contre-amiral prussien en retraite; marié: 1° le 27 déc. 1857 à la Pr. *Marie*-Auguste, princesse de Hanau, comtesse de Schaumbourg (reçoit sur sa demande, par décret royal du 28 juillet 1876, pour elle et pour ses descendants le titre de „Princes et Princesses d'Ardeck" et d'„Altesses Sérénissimes"), née le 22 août 1839, fille de feu Frédéric-Guillaume électeur de Hesse; divorcé le 18 mars 1872; 2° le 16 août 1873 à la princesse *Julienne*-Augustine-Henriette-Emilie-Charlotte (née le 5 janvier 1842), fille du prince Louis de Bentheim-Bentheim et de la princesse Berthe, née princesse de Hesse-Philippsthal-Barchfeld; veuf le 29 avril 1878; 3° à Burgsteinfurt le 23 août 1879 à la princesse *Adélaïde*-Wilhelmine-Sophie-Ottilie, née le 17 mai 1840, fille du prince Louis de Bentheim et Steinfurt; veuf le 31 janvier 1880; 4° au château de Louisenlund, le 6 décembre 1884 à la

Pr. Marie-Caroline-*Auguste*-Ida-Louise (Altesse), née le 27 février 1844, fille aînée du duc Frédéric de Slesvig-Holstein-Sonderbourg-Glucksbourg.

Enfants du 1er lit (Princes et Princesses d'Ardeck, Alt.-Sér.): 1) Pr. *Frédéric-Guillaume*, né le 2 novembre 1858, lieutenant prussien au 2ème régiment de hussards.

2) Pr. *Charles*-Guillaume, né le 18 mai 1861.

3) Pr. Sophie-Auguste-*Elisabeth*, née à Cassel le 8 juin 1864; mariée le 11 septembre 1886 au comte Ferdinand d'Isenbourg-Philippseich.

4) Pr. Caroline-*Louise*, née le 12 décembre 1868.

— du second lit (Altesse): 5) Pr. *Berthe*-Louise-Ottilie-Augustine-Adélaïde-Marie, née le 25 octobre 1874.

6) Pr. *Clovis*-Alexis-Ernest, né le 30 juillet 1876.

— du 4ème lit (Altesse): 7) Pr. *Chrétien*-Louis-Frédéric-Adolphe-Alexis-Guillaume-Ferdinand, né le 16 juin 1887.

Hohenzollern, v. Prusse.

Holstein.

[Voir année 1830, p. (14) et suivante; année 1848, p. 40.]

Ière Ligne principale (ou royale): Holstein-Sonderbourg*).

1) Branche aînée: Slesvig-Holstein-Sonderbourg-Augustenbourg.
2) Branche cadette: Slesvig-Holstein-Sonderbourg-Glucksbourg. Cette branche obtient le droit de succession au trône danois et parvient au trône de *Grèce* par le suffrage du peuple grec (v. „Danemark").

---

1) Branche aînée:

Slesvig-Holstein-Sonderbourg-Augustenbourg.

[Luthériens. — Voir année 1830, p. (14).]

Duc *Ernest-Gonthier*, héritier en Norvége, duc de Slesvig-Holstein, Stormarn et des Ditmarschen ainsi que d'Oldenbourg (Altesse), né à Dolzig le 11 août 1863; succède à son père, le duc Frédéric (né le 6 juillet 1829), le 14 janvier 1880, lieutenant en premier au „Leibgarde-Husarenregiment" prussien.

Sœurs.

1. Pr. *Augusta-Victoria*-Frédérique-Louise-Féodora-Jenny, née à Dolzig le 22 octobre 1858; mariée à Berlin le 27 février 1881 au prince Guillaume de Prusse, né le 27 janvier 1859, à présent Guillaume II empereur d'Allemagne roi de Prusse.
2. Pr. Victoire-Frédérique-Auguste-Marie-*Caroline-Mathilde*, née à Dolzig le 25 janvier 1860; mariée à Primkenau le 19 mars 1885 à Frédéric-Ferdinand duc de Slesvig-Holstein-Sonderbourg-Glucksbourg, né le 12 octobre 1855.
3. Pr. Féodora-*Louise-Sophie*-Adélaïde-Henriette-Amélie (Alt. Sérén.), née à Kiel le 8 avril 1866.
4. Pr. *Féodore*-Adélaïde-Hélène-Louise-Caroline-Gustave-Pauline-Alice-Jenny (Alt. Sérén.), née à Primkenau le 3 juillet 1874.

Mère.

Duchesse *Adélaïde*-Victoire-Amélie-Louise-Marie-Constance (Altesse), née le 20 juillet 1835, fille de feu Ernest, prince de Hohenlohe-Langenbourg; mariée au duc Frédéric le 11 septembre 1856.

---

*) Ligne cadette de l'ancienne ligne principale de Holstein-Danemark éteinte quant aux mâles depuis le 15 novembre 1863.

Oncle et tantes.

1. Pr. Caroline-*Amélie* (Alt. Sérén.), née le 15 janvier 1826.

2. Pr. Frédéric-*Chrétien*-Charles-Auguste (Altesse Royale), né le 22 janvier 1831, général dans l'armée britannique, général de cavalerie prussien à la suite de l'armée, reçoit par décret de la reine de la Grande-Bretagne le titre d'„Altesse Royale"; marié au château de Windsor le 5 juillet 1866 à la

Princesse *Hélène*-Auguste-Victoria, princesse royale de Grande-Bretagne et d'Irlande, duchesse de Saxe, née le 25 mai 1846.

Enfants (ayant le titre d'„Altesse"): 1) Pr. *Chrétien-Victor*-Albert-Louis-Ernest-Antoine, né au château de Windsor le 14 avril 1867.

2) Pr. *Albert*-Jean-Charles-Frédéric-Alfred-George, né à Frogmore House, Windsor, le 26 février 1869.

3) Pr. *Victoria-Louise*-Sophie-Auguste-Amélie-Hélène, née à Frogmore House le 3 mai 1870.

4) Pr. Françoise-Joséphine-*Louise*-*Auguste*-Marie-Christine-Hélène, née à Cumberland Lodge, Windsor, le 12 août 1872.

3. Pr. Caroline-Chrétienne-Auguste-Emilie-*Henriette*-Elisabeth, (Alt. Sérén.), née le 2 août 1833; mariée au château de Primkenau le 28 février 1872 au conseiller intime de médecine professeur Dr. d'Esmarch. *[Kiel.]*

Oncle du père.

† Pr. Frédéric-Emile-Auguste (né le 23 août 1800, † à Beirouth, Syrie, le 2 juillet 1865); marié en 1ères noces le 17 sept. 1829 à Henriette, comtesse de Daneskiold-Samsœe (née le 9 mai 1806, † le 10 sept. 1858); créé Prince de Noër par résolution de l'empereur d'Autriche, le 28 septembre 1864. Veuve du second mariage:

Marie-Esther, princesse de Noër, née le 3 oct. 1838, fille du rentier David Lee de New York; mariée au prince Frédéric à Paris le 3 nov. 1864; remariée au quartier-maître-général prussien comte de Waldersee.

---

2) Branche cadette:

Slesvig-Holstein-Sonderbourg-Glucksbourg.

[Luthér. — V. année 1830, p. (15).]

Duc *Frédéric-Ferdinand* (Altesse), né le 12 octobre 1855, héritier en Norvége, duc de Slesvig-Holstein, de Stormarn et des Dithmarses, ainsi qu'à Oldenbourg, fils du duc *Frédéric* (né le 23 octobre 1814, † le 27 novembre 1885), capitaine à la suite de l'armée prussienne [château de *Grünholz* près d'Eckernförde; marié à Primkenau le 19 mars 1885 à la

Pr. *Caroline-Mathilde* de Slesvig-Holstein-Sonderbourg-Augustenbourg, née le 25 janvier 1860.

Filles (Altesses): 1. Pr. *Victoria-Adélaïde*-Hélène-Louise-Marie-Frédérique, née à Grünholz le 31 decembre 1885.

2. Pr. *Alexandra-Victoria*-Auguste-Léopoldine-Charlotte-Amélie-Wilhelmine, née à Grünholz le 21 avril 1887.
3. Pr. Hélène Adélaïde Victoria Marie, née à Grünholz le 1er juin 1888.

Frère et sœurs (Altesses).

1. Pr. Marie-Caroline-*Auguste*-Ida-Louise, née le 27 février 1844; mariée le 6 décembre 1884 au prince Guillaume de Hesse-Philippsthal-Barchfeld, né le 3 octobre 1831.
2. Pr. *Louise*-Caroline-Julienne, née à Kiel le 6 janvier 1858.
3. Pr. *Marie*-Wilhelmine-Louise-Ida-Frédérique-Mathilde-Hermine, née le 31 août 1859.
4. Pr. *Albert*-Chrétien-Adolphe-Charles-Eugène, né au château de Kiel le 15 mars 1863.

Mère.

Duchesse *Adélaïde*-Christine-Julienne-Charlotte (Altesse), née le 9 mars 1821, fille de feu George, prince de Schaumbourg-Lippe; mariée le 16 octobre 1841 au duc Frédéric.

Oncles et tantes.

1. † Duc Charles (né le 30 sept. 1813, † le 24 oct. 1878). Veuve:
Duchesse *Wilhelmine*-Marie (Alt. Roy.), née le 17 janvier 1808, fille de feu Frédéric VI, roi de Danemark; mariée le 19 mai 1838.
2. Pr. *Frédérique*-Caroline-Julienne, née le 9 oct. 1811, duchesse douairière d'Anhalt-Bernbourg.
3. Pr. *Guillaume* (Altesse), né le 10 avril 1816, général de cavalerie autrich., propriétaire du régiment d'infanterie autrich. no. 80, lieutenant-général à la suite de l'armée danoise.
4. Pr. *Chrétien*, né le 8 avril 1818, roi de Danemark (v. ibid.).
5. Pr. *Louise* (Altesse), née le 18 nov. 1820, abbesse du couvent d'Itzehoë (depuis le 3 août 1860). *[Itzehoë.]*
6. Pr. *Jules* (Altesse), né le 14 oct. 1824, général à la suite de l'armée danoise; marié morganatiquement le 2 juillet 1883 à Elisabeth, née le 18 juin 1856, fille de feu le capitaine saxon de Ziegesar; comtesse de Roest, par décret du roi de Danemark; veuf le 20 novembre 1887.
7. Pr. *Jean* (Altesse), né le 5 décembre 1825, général à la suite de l'armée danoise.

IIe Ligne principale (ou ducale): Holstein-Gottorp.

1. Ligne aînée (ou principale): parvient au trône de *Russie* en la personne du duc *Charles*-Pierre-Ulrich (plus tard empereur *Pierre III* Féodorovitch).
2. Ligne cadette: a) Branche aînée ou de *Suède* (v. ibid.).
b) Branche cadette: v. ci-dessous et *Oldenbourg*.

Ligne cadette.

[Descendants du fils aîné et du fils cadet de Chrétien-Auguste, duc et évêque de Lubeck, † en 1726.]

a) Branche aînée. Descendants du fils aîné Adolphe-Frédéric (roi de

Suède, élu héritier de la couronne de Suède le 4 juillet 1743, Roi le 5 avril 1751, † le 12 février 1771), de fils en fils: Roi Gustave III († le 29 mars 1792); Gustave IV Adolphe (né le 1er nov. 1778; succ. le 29 mars 1792, abdique le 29 mars 1809, † le 7 février 1837); marié le 31 oct. 1797 à Frédérique-Dorothée-Wilhelmine (née le 12 mars 1781, † le 25 septembre 1826), fille de feu Charles-Louis, prince héréditaire de Bade; divorcé le 17 février 1812.

Fils: † Pr. Gustave, prince de Wasa (depuis le 5 mai 1829), né le 9 nov. 1799 (luth.), † le 5 août 1877; marié le 9 nov. 1830 à Louise-Amélie-Stéphanie (née le 5 juin 1811, † le 19 juillet 1854), fille de feu Charles-Louis-Frédéric, grand-duc de Bade, et de la grande-duchesse Stéphanie-Louise-Adrienne († le 29 janvier 1860), fille adoptive de feu l'empereur Napoléon Ier.

Fille: Pr. *Caroline*-Frédérique-Françoise-Stéphanie-Amélie-Cécile, née le 5 août 1833 (cathol.); mariée le 18 juin 1853 à Frédéric-Auguste-*Albert*, ci-devant prince royal et actuellement Roi de Saxe.

---

b) Branche cadette. Descendants du fils cadet, le duc George-Louis († le 7 sept. 1763). Voir „Oldenbourg".

Italie.

[Catholiques. — Pour la notice historique, voir année 1831, p. (42), et année 1848, p. 71.]

Humbert Ier Rénier-Charles-Emmanuel-Jean-Marie-Ferdinand-Eugène, roi d'Italie (Majesté), né le 14 mars 1844, fils du roi Victor-Emmanuel II (né le 14 mars 1820, † le 9 janv. 1878) et de la reine Adélaïde (née le 3 juin 1822, † le 20 janvier 1855), fille de feu Rénier, archiduc d'Autriche; succ. à son père le 9 janvier 1878; chef du 1er régim. prussien de hussards hessois no. 13; marié le 22 avril 1868 à la

Reine Marie-Marguerite-Thérèse-Jeanne (Majesté), née le 20 novembre 1851, fille de feu Ferdinand, prince de Savoie, duc de Gênes (voir ci-dessous).

Fils: Prince royal *Victor-Emmanuel*-Ferdinand-Marie-Janvier, prince de Naples (Alt. Roy.), né à Naples le 11 novembre 1869, lieutenant à la suite du rég. de hussards prussien „Humbert Roi d'Italie" no 13.

Frère et sœurs.

1. Pr. *Clotilde*-Marie-Thérèse-Louise (Alt. Imp.), née le 2 mars 1843; mariée le 30 janv. 1859 au prince *Napoléon*-Joseph-Charles-Paul Bonaparte.
2. Pr. *Amédée*-Ferdinand-Marie (Alt. Roy.), duc d'Aoste, né le 30 mai 1845; lieutenant-général et inspecteur-général de la cavalerie; accepte le 4 décembre 1870 la couronne d'Espagne, sur l'offre du peuple espagnol, la dépose le 11 février 1873 et retourne en Italie; marié 1° le 30 mai 1867 à la princesse *Marie-*

Victoire-Charlotte-Henriette-Jeanne (née le 9 août 1847), fille de *Charles-Emmanuel* prince dal Pozzo della Cisterna (né en 1793, † en 1864) et de sa femme Louise-Caroline-Ghislaine, née comtesse de Mérode (née le 22 mai 1819; mariée le 28 septembre 1846, † le 29 février 1868); veuf le 8 novembre 1876; 2o à Turin le 11 sept. 1888 à la

Pr. Marie-*Létitia*-Eugénie-Catherine-Adélaïde (Alt. Imp.) née à Paris le 20 déc. 1866, fille du prince Napoléon Bonaparte et de la princesse Clotilde, fille de feu Victor-Emmanuel II roi d'Italie.

Fils (du 1er lit): 1) Pr. *Emmanuel*-Philibert-Victor-Eugène-Albert-Genova-Joseph-Marie, duc des Pouilles, né le 13 janv. 1869.

2) Pr. *Victor*-Emmanuel-Turin-Jean-Marie, comte de Turin, né le 24 novembre 1870.

3) Pr. *Louis*-Amédée-Joseph-Marie-Ferdinand-François, né le 29 janvier 1873.

3. Pr. Marie-*Pie*, née le 16 oct. 1847; mariée par procuration le 27 sept. et en personne le 6 oct. 1862 à Louis, roi de Portugal.

Frère du père.

† Pr. Ferdinand-Marie-Albert-Amédée-Philibert-Vincent, duc de Gênes (né le 15 novembre 1822, † le 10 février 1855). Veuve:

Pr. Marie-*Elisabeth*-Maximilienne-Louise-Amélie-Françoise-Sophie-Léopoldine-Anne-Baptiste-Xavière-Népomucène, duchesse de Gênes (Alt. Roy.), née le 4 février 1830, fille de feu Jean, roi de Saxe; mariée au prince Ferdinand le 22 avril 1850; veuve le 10 février 1855; remariée en 1856 au marquis de Rapallo.

Enfants: 1. Pr. Marie-*Marguerite*-Thérèse-Jeanne de Savoie, née le 20 novembre 1851; mariée le 22 avril 1868 à Humbert, prince héréd. de Savoie, prince royal, prince de Piémont, à présent roi d'Italie

2. Pr. *Thomas*-Albert-Victor de Savoie, duc de Gênes (Alt. Roy.), né le 6 février 1854, contre-amiral de marine italienne; marié à Nymphenbourg le 14 avril 1883 à la

Pr. Marie-*Isabelle*-Louise-Amélie-Elvire-Blanche-Eléonore, née le 31 août 1863, fille de feu le prince Adalbert de Bavière.

Fils: Pr. *Ferdinand*-Humbert-Philippe-Adalbert-Marie, né le 21 avril 1884.

Frère de l'arrière-grand-père du père.

† Pr. Eugène-Marie-Louis (né le 21 octobre 1753, † le 30 juin 1785), comte de Villafranca; marié le 20 novembre 1779 à Louise-Anne née de Mahon.

Fils: † Joseph, chevalier de Savoie (né le 20 oct. 1783, † le 15 oct. 1825); marié le 29 octobre 1810 à Pauline-Bénédicte (née le 14 mai 1788, † le 10 février 1829), fille du duc de la Vauguyon.

Fils (le décret royal du 28 avril 1884 accorde aux enfants le titre de „Prince et Princesse de Savoie-Carignan" et les déclare capables de succéder au trône):

Pr. *Eugène*-Emmanuel-Joseph-Marie-Paul-François-Antoine, né le 14 avril 1816, amiral de la flotte royale.

Liechtenstein.

[Catholiques. — Voir année 1830, p. (71), et année 1848, p. 42.]

Jean II Marie-François-Placide (Alt. Sérén.), né le 5 octobre 1840, prince de Liechtenstein, duc de Troppau et de Jægerndorf etc.; succède à son père, le prince *Aloïse*-Joseph (né le 26 mai 1796), le 12 nov. 1858.

Frère et sœurs.

1. Pr. *Marie*-Françoise-de-Paula-Thérèse-Joséphine, née le 20 sept. 1834; DCr.; mariée le 29 octobre 1860 à Ferdinand, comte de Trauttmansdorff.
2. Pr. *Sophie*-Marie-Gabrielle-Pie, née le 11 juillet 1837; mariée le 4 mai 1863 à Charles, prince de Lœwenstein-Wertheim-Rosenberg.
3. Pr. *Aloïse*, née le 13 août 1838, DdP.; mariée le 22 mai 1864 à Henri, comte de Fünfkirchen; veuve le 2 janvier 1885.
4. Pr. *Ida*-Huberte-Marie, née le 17 sept. 1839, DCr.; mariée le 4 juin 1857 à Adolphe-Joseph, prince héréd. de Schwarzenberg.
5. Pr. Marie-*Henriette*-Norberte, née le 6 juin 1843; mariée à Alfred, prince de Liechtenstein; v. ci-dessous: „Oncles et tantes".
6. Pr. *Anne*, née le 26 février 1846, DCr. et DdP.; mariée le 22 mai 1864 à George-Chrétien-François, prince de Lobkovitz, duc de Raudnitz.
7. Pr. *Thérèse*-Marie-Joséphine-Marthe, née le 28 juillet 1850; mariée à Vienne le 12 avril 1882 au prince Arnolphe de Bavière, né le 6 juillet 1852.
8. Pr. *François-de-Paule*-Marie-Charles-Auguste, né le 28 août 1853.

Oncles et tantes.

1. † Pr. François-de-Paule-Joachim-Joseph (né le 25 février 1802, † le 31 mars 1887). Veuve:

Julie née comtesse Potocka, née le 5 déc. 1818, DCr. et DdP, mariée le 3 juin 1841.

Fils: 1) Pr. *Alfred*-Aloïse-Edouard, né le 11 juin 1842, membre héréditaire de la Chambre des Seigneurs d'Autriche, capitaine au rég. de hussards „Prince de Liechtenstein" no. 9; marié à Vienne le 26 avril 1865 à la

Pr. Marie-*Henriette*-Norberte, DCr., sœur du prince régnant, voir ci-dessus.

Enfants: (1) Pr. *Françoise*-Marie-Jeanne, née le 21 août 1866.

(2) Pr. *François*, né le 25 janvier 1868.

(3) Pr. *Aloïse*-Marie-Adolphe, né le 17 juin 1869.

(4) Pr. *Thérèse*, née le 9 octobre 1871.

(5) Pr. *Jean*, né le 6 janvier 1873.

(6) Pr. *Alfred*, né le 6 avril 1875.

(7) Pr. *Henri*-Aloïse-Marie-Joseph, né le 21 juin 1877.
(8) Pr. *Charles*-Aloïse, né le 16 septembre 1878.
(9) Pr. *George*, né le 22 février 1880.

2) Pr. *Aloïse*, né le 18 novembre 1846, lieutenant au régim. de hussards autrichiens no. 9 „Prince Liechtenstein"; secrétaire de légation autrichien; marié le 27 juin 1872 à Mary Fox (née le 21 décembre 1850), fille adoptive de lord et de lady Holland; veuf le 26 décembre 1878.
Filles: (1) Pr. *Sophie*, née le 29 mars 1873.
(2) Pr. *Julie*, née le 20 juillet 1874.
(3) Pr. *Henriette*, née le 6 juillet 1875.
(4) Pr. *Marie*-Jeannette-Françoise, née le 21 août 1877.

3) Pr. *Henri*-Charles-Auguste, né le 16 novembre 1853; chevalier de l'Ordre de Malte, lieutenant de réserve au régiment de hussards autrichiens no. 9 „Prince Liechtenstein".

2. † Pr. Charles-Jean-Népomucène-Antoine (né le 14 juin 1803, † le 12 octobre 1871), ci-devant major autrichien; veuf le 20 avril 1841 de Rosalie, née comtesse de Grünne, comtesse douairière de Schœnfeld (née le 3 mars 1805).
Fils: Pr. *Philippe*-Charles, né le 17 juillet 1837; marié à Marianne née comtesse Marcolini; veuf le 4 juin 1864; remarié le 27 mars 1879 à
Françoise, née Todesco.
Fils du 1er lit: Pr. *Charles*, né le 27 septembre 1862.

3. † Pr. Edouard-François-Louis (né le 22 février 1809, † le 27 juin 1864), LFM.; marié à Honorine, née comtesse Cholonievska, veuve de Kownacka (née le 1er août 1818, † le 1er septembre 1869).
Fils: † Pr. Marie-Jean-Aloise (né le 25 juin 1840, † le 29 mars 1885). Veuve:
Pr. *Anne*-Françoise-Augustine, née comtesse de Degenfeld-Schonburg, née au château de Ramholz le 13 mai 1849; DCr. et DdP.; mariée le 26 novembre 1870.
Fils: (1) Pr. *Frédéric*-Aloïse-Jean-Marie, né le 12 sept. 1871.
(2) Pr. *Edouard*-Victor-Marie, né le 2 septembre 1872.

Arrière-grand-oncle et ses descendants.

† Pr. Charles-Borromée-Joseph (né le 29 sept. 1730, † le 21 févr. 1789).
Fils: 1. † Pr. Charles-Borromée-Jean-Népomucène (né le 1er mars 1765, † le 24 déc. 1795).
Fils: † Pr. Charles-François-Antoine (né le 23 octobre 1790, † le 7 avril 1865), ancien premier grand-maître de l'empereur d'Autriche, conseiller int. et cons. héréd. de l'Empire, général de cavalerie et propriétaire du régim. lanciers autrich. no. 9; marié le 21 août 1819 à la princesse Françoise (née le 2 déc. 1799, † le 6 juillet 1863), fille de feu Rodolphe, comte de Wrbna-Freudenthal.
Enfants: (1) Pr. Marie-*Anne*, née le 25 août 1820, DCr. et DdP.; mariée le 17 juillet 1841 à Ferdinand, prince de Trauttmansdorff-Weinsberg; veuve le 31 mars 1859.

(2) Pr. *Charles*-Rodolphe, né le 19 avril 1827, chambellan et lieut.-colonel en retraite; propriétaire des biens de Kromau, Ullersdorf et Hœsting en Moravie.

(3) Pr. *Elisabeth*, née le 13 nov. 1832; mariée le 12 juin 1858 à Hugues, altgrave de Salm-Reifferscheidt-Krautheim.

(4) Pr. *Françoise*, née le 30 oct. 1833; DdP.; mariée le 14 août 1865 à *Joseph*-Léon-Balthasar, prince d'Arenberg.

(5) Pr. *Marie*, née le 19 septembre 1835; DCr. et DdP.; mariée le 5 avril 1856 à Ferdinand, prince de Kinsky de Wchinitz et Tettau, chambellan et capitaine de cavalerie autrich. en retr.

(6) Pr. *Rodolphe*, né le 18 avril 1838, chamb. et colonel autrich.

2. † Pr. Maurice-Joseph (né le 21 juillet 1775, † le 24 mars 1819).
Fille: Pr. *Léopoldine*, née le 4 nov. 1815; mariée le 6 mai 1837 à Louis, prince de Lobkovitz.

Lippe.

[Réformés. — Voir année 1862, p. (74), et année 1848, p. 45.]

I. Lippe.

[Résid.: Detmold. — Armes: v. l'année 1862 et les années précédentes.]

Gonthier-Frédéric-Woldemar, prince de Lippe (Alt. Sérén.), né le 18 avril 1824, lieut.-gén. prussien à la suite de l'armée et chef du 6ème régim. d'infant. prussien de Westphalie no. 55, fils de feu le prince Paul-Alexandre-*Léopold* (né le 6 nov. 1796) et de sa femme, la princesse *Emilie*-Frédérique-Caroline (née le 23 avril 1800, † le 2 avril 1867), fille de feu *Gonthier*-Frédéric-Charles, prince de Schwarzbourg-Sondershausen); succède à son frère le prince Léopold (né le 1er sept. 1821) le 8 déc. 1875; marié le 9 novembre 1858 à la

Pr. Sophie (Alt. Grand-duc.), née le 7 août 1834, fille de feu Guillaume margrave de Bade.

Frère et sœurs.

1. Pr. Marie-Caroline-*Frédérique*, née le 1er décembre 1825.
2. Pr. Charles-*Alexandre*, né le 16 janvier 1831, ci-devant capitaine au régiment des gardes du corps hanovriennes.
3. Pr. Caroline-*Pauline*, née le 2 octobre 1834.

Princesse douairière.

Pr. *Elisabeth* (Alt. Sérén.), née le 1er octobre 1833, fille de feu Albert, prince de Schwarzbourg-Rudolstadt; mariée au prince Léopold le 17 avril 1852.

Lignes seigneuriales.

[Réformés. — Voir année 1831, p. (77). — Le chef des deux lignes porte le titre d'„Erlaucht" (Comte Illustrissime).]

I. Ligne aînée ou ligne de Lippe-Biesterfeld.

Cte *Ernest*-Casimir-Frédéric-Charles-Everard, comte et Seigneur noble de Lippe-Biesterfeld, né le 9 juin 1842; succ. à son père, le comte Jules (né le 2 avril 1812), le 8 mai 1884, chev. hon. de l'Ordre de St-Jean *[Château de Neudorf près Bentschen]*; marié le 16 septembre 1869 à la

Ctesse *Caroline*-Frédérique-Cécile-Clotilde, née le 6 avril 1844, fille de feu Léopold, comte du St-Empire de Wartensleben.

Enfants: 1. Ctesse *Adélaïde*-Caroline-Mathilde-Emilie-Agnès-Ida-Sophie, née le 22 juin 1870.

2. Cte *Léopold*-Jules-Bernard-Adalbert-Othon-Charles-Gustave, né le 30 mai 1871. *[Züllichau.]*

3. Cte *Bernard*-Casimir-Frédéric-Gustave-Henri-Guillaume-Edouard, né le 26 août 1872. *[Züllichau.]*

4. Cte *Jules*-Ernest-Rodolphe-Frédéric-François-Victor, } nés le
5. Ctesse *Carola*-Elisabeth-Alwine-Auguste-Lyda-Léonore-Anne, } 2 sept. 1873.

6. Ctesse *Mathilde*-Emma-Hermine-Anne-Minna-Jeanne, née le 27 mars 1875.

Frères et sœurs.

1. Ctesse *Emilie*-Amélie-Modeste-Ernestine-Bernardine, née le 1er février 1841; mariée le 18 juin 1864 à *Othon*-Frédéric-Charles, prince héréditaire, depuis prince et rhingrave de Salm-Horstmar.

2. Cte *Adalbert*-Régnard-Léopold-Charles-Henri-Clovis, né le 15 octobre 1843. *[Züllichau.]*

3. Ctesse Agnès-Ida-*Mathilde*-Féodorovna-Constance-Dorothée, née le 7 décembre 1844. *[Züllichau.]*

4. Cte *Léopold*-Charles-Henri-George-Frédéric-Gustave, né le 12 mai 1846, major et commandant de division au 1er régiment d'artillerie montée de la garde prussienne.

5. Cte *Frédéric*-Charles-Oscar-Henri, né le 10 mai 1852, capitaine prussien au 3ème régiment de la garde adjudant de la 31ème division à Strasbourg; marié au château de Triefenstein le 10 octobre 1882 à la

Princesse *Marie*-Dorothée (Altesse Sérén.), née le 14 décembre 1861, fille de feu Guillaume prince de Lœwenstein-Wertheim-Freudenberg.

Filles: 1) Ctesse *Adélaïde*-Wilhelmine-Olga-Emilie, née le 14 octobre 1884.

2) Ctesse *Olga*-Agnès-Léopoldine-Caroline-Pauline, née le 9 décembre 1885.

6. Cte *Rodolphe*-Wolfgang-Louis-Ernest-Léopold, né le 27 avril 1856, lieutenant en premier prussien au 1er régiment d'artillerie de campagne.
7. Cte *Frédéric-Guillaume*-François-Jules-Louis-Calixte, né au château de Neudorf le 16 juillet 1858, lieutenant au bataillon de chasseurs de la garde prussienne.
8. Cte *Frédéric-Charles*-Léopold-Henri-Victor, né au château de Neudorf le 19 juin 1861; lieutenant prussien au 10ème rég. d'ulans.

Mère.

Ctesse *Adélaïde*-Clotilde-Auguste (Comtesse illustrissime), née le 18 juin 1818, fille de Frédéric, comte de Castell-Castell; mariée au comte Jules le 30 avril 1839; veuve le 17 mai 1884. *[Züllichau.]*

II. Ligne cadette ou ligne de Lippe-Weissenfeld.

Cte *Ferdinand*, comte et Seigneur noble de Lippe-Biesterfeld-Weissenfeld, né le 6 octobre 1844, fils du comte Gustave (né le 21 août 1805, † le 17 janvier 1882) et de la comtesse Ida (fille de feu le comte Chrétien de Lippe, née le 16 janvier 1819, † le 18 mars 1878), ancien lieutenant saxon [Résid.: *Baruth* dans la Haute-Lusace, royaume de Saxe]; marié le 5 mai 1876 à la

Ctesse *Marguerite*, née de Winterfeld, née le 17 septembre 1858.

Frère.

Cte *George*, né le 27 mai 1850; lieutenant saxon en retraite, cons. de gouvernement prussien. *[Wiesbade.]*

Oncle.

† Cte Hugues (né le 13 déc. 1809, † le 8 avril 1868). Veuve:

Ctesse *Wilhelmine*, née le 5 juillet 1830, fille aînée d'Ernest, baron Schenk de Geyern de Sybourg en Franconie; mariée le 27 oct. 1851.

Enfants: 1) Cte *Eric*, né le 9 décembre 1853, lieutenant prussien dans la cavalerie de la landwehr; marié à Londres en novembre 1876 à

Marie-Louise, née Schrœder, nommée baronne de Saalberg en février 1877 par le duc de Saxe-Meiningen.

2) Ctesse *Ida*, née le 15 novembre 1863.

Frères du grand-père.

1. † Cte Chrétien (né le 21 février 1777, † le 21 octobre 1859).

Enfants: a) du 1er mariage avec Frédérique, née comtesse de Hohenthal (née le 25 juillet 1790, † le 27 novembre 1827):

1) Ctesse *Clémentine*, née le 10 février 1815; mariée le 30 sept. 1836 à Woldemar de Zezschwitz; veuve le 28 avril 1859.

2) † Cte François (né le 17 septembre 1820, † le 25 juillet 1880), lieut.-gén., commandant la division de cavalerie saxonne. Veuve:

Ctesse *Marie*-Sophie-Frédérique, née baronne de Beschwitz, née le 20 août 1836; mariée au comte François le 11 mai 1859.

Enfants: (1) Cte *Clément*, né le 15 juin 1860.
(2) Ctesse *Marguerite*, née le 18 juin 1861; mariée le 22 juin 1822 au comte Court de Zedtwitz.
(3) Cte *Alfred*, né à Dresde le 23 juillet 1865.
(4) Ctesse *Elisabeth*, née le 1er juillet 1868.
(5) Cte *Ernest*, né le 3 janvier 1870.
(6) Ctesse *Sophie*, née le 21 février 1876.

3) Cte *Théodore*, né le 3 février 1822, membre à vie de la 1ère Chambre de Saxe; marié le 31 octobre 1867 à la Ctesse *Louise*, née d'Arnim, née le 12 août 1844.

4) Ctesse *Lydie*, née le 24 février 1824; mariée le 5 avril 1847 à Albert, baron d'Oppen-Huldenberg.

— b) du second lit: 5) Ctesse *Wilhelmine*, née le 7 mars 1837; mariée à Bautzen le 9 juillet 1863 à *Wolf*-Rodolphe de Ziegler et Klipphausen, major saxon en retraite.

2. † Cte Louis (né le 14 juillet 1781, † le 8 juillet 1860), marié à Augustine, comtesse de Hohenthal (née le 16 août 1795, † le 31 oct. 1856).

Enfants:

1) Ctesse *Pauline*, née le 26 août 1813; mariée le 12 avril 1837 à Ernest de Klengel, capitaine saxon; veuve le 29 février 1868.

2) Cte *Léopold*, né le 19 mars 1815, propriétaire de la terre de Sée, près Gœrlitz, ancien ministre de la justice en Prusse, chevalier de droit de l'Ordre de St-Jean. *[Berlin.]*

3) Cte *Othon*, né le 3 mai 1818, propriétaire de la terre de Küpper, près Gœrlitz.

4) Cte *Ernest*, né le 21 février 1825, capitaine de cavalerie prussienne en retraite, chevalier de droit de l'Ordre de St-Jean. *[Berlin.]*

5) Ctesse *Sophie*, née le 21 sept. 1827; mariée le 10 nov. 1852 à Déodat, comte d'Oriola, Seigneur de Pogul et Kuchendorf dans la Silésie prussienne (cathol.); veuve le 1er mars 1873. [Résid.: *Kuchendorf*, dans le cercle de Reichenbach.]

Grand-oncle du père.

† Cte Charles-Chrétien (né le 15 août 1740, † le 5 avril 1808), conseiller privé actuel et chambellan autrichien.

Enfants.

a) Fils du 1er mariage avec Henriette-Louise, née comtesse de Callenberg de Muskau (née le 11 février 1745, mariée le 24 juin 1774, † le 17 février 1799):

1. † Cte Bernard-Henri-Ferdinand (né le 22 févr. 1779, † le 7 août 1857); marié le 21 mai 1820 à la comtesse Emilie-Augustine-Marianne née de Klengel (née le 12 novembre 1785, † le 24 mars 1865).

Enfants: 1) Ctesse Alexandrine-Auguste-Henriette-*Célestine*, née le 20 octobre 1823, chanoinesse du chapitre de Lippstadt.

2) Cte Charles-Ernest-*Arminius*-Emile-Ferdinand, né le 15 oct. 1825, propriétaire d'Ober-Schœnfeld (Silésie), chevalier de droit de l'Ordre de St-Jean, Dr. h. c.; marié le 4 novembre 1851 à la

Ctesse Caroline-Amélie-*Elise* née baronne d'Emminghaus, née le 29 septembre 1826.

Enfants: (1) Ctesse *Frida*, née le 14 novembre 1852.

(2) Cte *Curt*-Bernard, né le 5 mars 1855 *[Martinswaldau]*; marié le 10 octobre 1885 à la

Ctesse *Sophie*, née de Klengel.

Fille: Ctesse Marie Sophie Elisabeth, née le 25 déc. 1886.

(3) Ctesse *Anne*-Claire-Elise, née le 15 juin 1861; mariée le 18 juin 1886 à Thilo de Westernhagen, capitaine au 1er rég. à pied de la garde prussienne.

(4) Cte Jobst-*Hermann*, né le 26 mai 1865, lieutenant prussien au 1er rég. d'ulans de la garde.

2. † Charles-Frédéric-Hermann (né le 20 mars 1783, † le 21 février 1841), marié le 5 janvier 1808 à la baronne de Lang-Mutenau (née le 10 janvier 1782, † le 7 janvier 1815).

Branche catholique en Autriche.

Fils: 1) † Cte Charles-Octavio (né le 6 novembre 1809, † le 13 février 1885); marié: 1⁰ le 24 octobre 1833 à Marie-Thusnelde, comtesse de Mengersen (née le 4 août 1815; catholique); veuf le 26 février 1863; 2⁰ le 27 juin 1876 à Reichenhall à la comtesse Léonie (née le 8 novembre 1846), fille de feu le comte Antoine-Frédéric Mittrowsky de Mittrowitz et Nemysl et de la comtesse Thérèse, née comtesse de Wrbna et Freudenthal; veuf le 16 février 1877.

Enfants: (1) Cte George-*Guillaume*-Hermann-Frédéric, né le 3 sept. 1836, cons. de la légation autrichienne à Washington.

(2) Ctesse *Hélène*-Ida-Marie-Joséphine-Ferdinande-Victoire, née le 4 septembre 1839.

(3) Cte *Egmont*-Axel-Bernard-Philippe-Hermann-Victor, né le 10 mai 1841, chambellan autrichien, colonel commandant le régim. d'ulans „Comte de Trani"; marié le 16 avril 1879 à la

Ctesse *Carola*, née le 22 mai 1847, fille du baron Stillfried et de la baronne Herminie, née comtesse Batthyáni.

Enfants (jumeaux): [1] Cte *Rudiger*-Alfred-Philippe-Egmont, } nés le
[2] Ctesse *Marie*-Thusnelde-Herminie-Carola, } 15 mars 1880.

[3] Cte *Alfred*-Rodolphe-Marie-Egmont, né le 26 mai 1881.

(4) Cte *Arnold*-Arnim-Charles-Marie-Guillaume, né le 21 août 1842, Dr. en théol., chanoine actuel de St-Stephan à Vienne, cons. du consistoire et chambellan intime de Sa Sainteté.

(5) Ctesse *Gabrielle*-Pauline-Louise-Thora-Ottilie, née le 8 mai 1844.

(6) Cte *Alfred*-Constantin-Théodore-Octavien, né le 16 août 1848.

(7) Cte Marie-*Hermann*-Antoine-François-Frédéric-Louis, né le 28 mars 1851.

2) Cte *Curt*-Reinicke, né le 29 janvier 1812, chambellan autrich. [Résid.: *Grœtz*]; marié le 25 août 1847 à la

Ctesse *Georgine*, DCr., fille de Charles Acton, Baronet (marié à la comtesse Zoë d'Albon).

Enfants: (1) Ctesse *Octavie*-Laurette-Caroline-Hermine, née le 22 février 1851.

(2) Cte *Eberhard*-Conrad-Hermann, né le 22 octobre 1854.

---

b) Filles du second mariage du comte Charles-Chrétien avec Isabelle-Louise-Constance, née comtesse de Solms-Baruth (née le 15 mai 1774, mariée le 29 juin 1800, † le 16 septembre 1856):

3. Ctesse Henriette-Louise-*Hermine*, née le 30 sept. 1801 (luth.).
4. Ctesse Caroline-Isabelle-*Irmengarde*, née le 23 avril 1803 (luth.).

II. Schaumbourg-Lippe.

(Voir Schaumbourg.)

Luxembourg, voir Pays-Bas.

Mecklembourg.

[Luthériens. — Voir année 1832, p. (1), et année 1848, p. 51.]

I. Mecklembourg-Schwérin.

Frédéric-François III, grand-duc de Mecklembourg, prince de Wenden Schwérin et Ratzebourg, comte de Schwérin, Seigneur des pays de Rostock et de Stargard (Alt. Roy.), né le 19 mars 1851; succède à son père, le grand-duc Frédéric-François II (né le 28 février 1823), le 15 avril 1883; lieutenant-général prussien, chef du régim. prussien de hussards hanovriens no. 15, du rég. meckl. de grenadiers no. 89, du 1er rég. de dragons de Mecklembourg no. 17 et du régim. de cosaques Kislaro-Grebenskoi du Térec, à la suite du régiment prussien des cuirassiers de la garde et du 4ème régim. d'infanterie prussienne de Brandebourg no. 24 „Grand-duc Frédéric-François II de Mecklembourg-Schwérin"; marié le 24 janvier 1879 à la

Grande-duchesse Anastasie (Alt. Imp.), née le 28 juillet 1860, fille du grand-duc Michel-Nicolaïévitch de Russie, chef du régim. de cosaques de Choper du Cuban.

Enfants: 1. Duchesse *Alexandrine*-Auguste (Altesse), née le 24 déc. 1879.

2. Grand-duc héréditaire *Frédéric-François*-Michel (Alt. Roy.), né le 9 avril 1882.
3. Duchesse *Cécile*-Auguste-Marie (Altesse), née le 20 sept. 1886.

Frères et sœurs,

a) du 1er lit du père avec feu la grande-duchesse Auguste, née princesse de Reuss: 1. Duc *Paul-Frédéric*-Guillaume-Henri (Altesse),

né le 19 septembre 1852; major à la suite du contingent de Mecklembourg; marié le 5 mai 1881 à la

Duchesse *Marie*-Gabrielle-Ernestine-Alexandrine (Altesse), née le 11 déc. 1856, fille du prince Hugues de Windisch-Grætz et de la princesse Louise, née duchesse de Mecklembourg-Schwérin.

Enfants (Altesse): 1) Duc *Paul-Frédéric*-Charles-Alexandre-Michel-Hugues, né le 12 mai 1882.

2) Duchesse *Marie-Antoinette*-Marguerite-Augustine-Mathilde, née le 28 mai 1884.

3) Duc *Henri*-Borwin-Albert-Hugues-Joseph-Paul, né le 16 déc. 1885.

2. Duchesse *Marie*-Alexandrine-Elisabeth-Eléonore, née le 14 mai 1854; mariée le 28 août 1874 au grand-duc Wladimir, fils de feu l'empereur Alexandre II de Russie.

3. Duc *Jean-Albert*-Ernest-Constantin-Frédéric-Henri (Altesse), né le 8 déc. 1857; capitaine, commandant la „Leibescadron" du „Leibgarde-Husarenregiment" prussien, et à la suite du bataillon des chasseurs de Mecklembourg no. 14; marié le 6 novembre 1886 à la

Duchesse *Elisabeth*, née le 28 février 1854, fille du grand-duc de Saxe-Weimar-Eisenach.

— b) du 3ème lit avec la grande-duchesse Marie (v. ci-dessous): 4. Duchesse *Elisabeth*-Alexandrine-Mathilde-Augustine (Altesse), née le 10 août 1869.

5. Duc *Frédéric-Guillaume*-Adolphe-Gonthier (Altesse), né le 5 avril 1871; lieutenant à la suite du 2ème régiment de dragons de Mecklembourg no. 18 et sous-lieutenant de la marine.

6. Duc *Adolphe-Frédéric*-Albert-Henri (Altesse), né le 10 octobre 1873; lieutenant à la suite du régim. d'artillerie à cheval no. 24 de Holstein, division mecklembourgeoise.

7. Duc *Henri*-Wladimir-Albert-Ernest (Altesse), né le 19 avril 1876, lieutenant à la suite du rég. des fusiliers de Mecklembourg no. 90.

Oncle.

† Duc Frédéric-Guillaume-Nicolas (né le 5 mars 1827, † le 28 juillet 1879). Veuve:

Duchesse *Alexandrine*-Frédérique-Wilhelmine-Louise-Elisabeth (Altesse Royale), née le 1er février 1842, fille de feu Albert, prince de Prusse; mariée le 9 décembre 1865.

Fille: Duchesse Frédérique-Wilhelmine-Elisabeth-Alexandrine-Augustine-Mariane-*Charlotte* (Altesse), née le 7 novembre 1868; mariée le 17 novembre 1886 à Henri XVIII prince Reuss.

Veuve du père.

Grande-duchesse *Marie*-Caroline-Auguste (Alt. Roy.), née le 29 janvier 1850, fille de feu le prince Adolphe de Schwarzbourg-Rudolstadt; mariée au grand-duc Frédéric-François II le 4 juillet 1868; veuve le 15 avril 1883.

Veuve du grand-père.

Grande-duchesse-mère Frédérique-Wilhelmine-*Alexandrine*-Marie-

Hélène (Alt. Roy.), née le 23 février 1803, fille de feu Frédéric-Guillaume III, roi de Prusse; 2ème chef du régim. prussien de grenadiers de la garde du corps no. 8 (1er Brandebourg); mariée le 25 mai 1822 au grand-duc Paul-Frédéric; veuve le 7 mars 1842.

II. Mecklembourg-Strélitz.

Frédéric-Guillaume-Charles-George-Ernest-Adolphe-Gustave, grand-duc de Mecklembourg, prince de Wenden, Schwérin et Ratzebourg, comte de Schwérin, Seigneur des pays de Rostock et de Stargard (Alt. Roy.), né le 17 oct. 1819; succède à son père, le grand-duc *George*-Frédéric-Charles-Joseph (né le 12 août 1779), le 6 sept. 1860; général de cavalerie dans l'armée prussienne, chef du 2ème régim. de lanciers pruss. de Poméranie no. 9, propriétaire du régiment autrich. d'infanterie hongroise no. 31, Dr. en droit civil de l'université d'Oxford; marié le 28 juin 1843 à la

Grande-duchesse Auguste-Caroline-Charlotte-Elisabeth-Marie-Sophie-Louise, princesse de la Grande-Bretagne, d'Irlande et de Hanovre (Alt. Roy.), née le 19 juillet 1822, fille aînée de feu Adolphe, duc de Cambridge.

Fils: Grand-duc héréditaire George-*Adolphe*-*Frédéric*-Auguste-Victor-Ernest-Adalbert-Gustave-Guillaume-Wellington (Alt. Roy.), né le 22 juillet 1848; major à la suite de l'armée prussienne; marié le 17 avril 1877 à la

Grande-duchesse héréditaire *Elisabeth*-Marie-Frédérique-Amélie-Agnès, (Alt. Roy.), fille aînée du duc régnant d'Anhalt.

Enfants (Altesses): 1) Duchesse Victoire-*Marie*-Auguste-Louise-Antoinette-Caroline-Léopoldine, née le 8 mai 1878.

2) Duchesse Auguste-Charlotte-*Jutta*-Alexandra-Georgine-Adolphine, née le 24 janvier 1880.

3) Pr. héréditaire *Frédéric*-George-Albert-Edouard-Ernest, né le 17 juin 1882.

4) Duc . . . ., né le 10 octobre 1888.

Frère.

† **D. George-Auguste-Ernest-Adolphe-Charles-Louis** (né le 11 janv. 1824, † le 20 juin 1876). **Veuve:**

Grande-duchesse *Catherine*-Michaïlovna (Alt. Imp.), née le 28 août 1827, fille de feu Michel, grand-duc de Russie; chef du régim. russe des dragons de Riga no. 11; mariée le 16 février 1851.

Enfants (Altesses): 1. D. *Hélène*-Marie-Alexandra-Elisabeth-Auguste-Catherine, née à St-Pétersbourg le 16 janvier 1857.

2. D. *George*-*Alexandre*-Michel-Frédéric-Guillaume-François-Charles, né à Remplin le 6 juin 1859, lieutenant dans la 1ère batterie „Grand-duc Michel-Paulovitch" de la 1ère brigade de l'artill. de la garde russe, Dr. en phil. de l'université de Leipzig.

3. D. Charles-*Michel*-Guillaume-Auguste-Alexandre, né à Oranienbaum le 17 juin 1863, lieutenant dans la 1ère batterie „Grand-duc Michel-Paulovitch" de la 1ère brigade de l'artillerie de la garde russe, Dr. en phil. de l'université de Leipzig.

Monaco.

[Catholiques. Voir année 1836, p. 176, année 1848, p. 53, et année 1853, p. 42. La dynastie de Grimaldi règne à Monaco depuis l'an 968. Résidences du Prince: Monaco, Paris et le château Marchais (France).]

Charles III Honoré, prince souverain de Monaco, duc de Valentinois, marquis des Baux, comte de Carladez, baron de Buis, Seigneur de Saint-Remy, sire de Matignon, comte de Thorigny, baron de Saint-Lô, baron de la Luthumière, duc d'Estouteville, duc de Mazarin, duc de la Meilleraye, duc de Mayenne, prince de Château-Porcien, comte de Ferrette, de Belfort, de Thann et de Rosemont, baron d'Altkirch, Seigneur d'Isenheim, marquis de Chilly, comte de Longjumeau, baron de Massy, marquis de Guiscard etc., grand d'Espagne de 1ère cl., bailli grand'-croix de l'Ordre de Malte (Altesse), né le 8 déc. 1818; succède à son père, le prince Florestan Ier (né le 10 oct. 1785), le 20 juin 1856; marié le 28 sept. 1846 à la princesse *Antoinette*-Ghislaine, née comtesse de Mérode (née le 28 sept. 1828); veuf le 10 février 1864.

Fils: Pr. héréd. *Albert*-Honoré-Charles, né le 13 novembre 1848, capitaine de frégate dans la marine espagnole; marié le 21 septembre 1869 à la princesse héréd. *Marie*-Victoire, née le 11 décembre 1850, fille de feu Guillaume-Alexandre-Archibald-Antoine, duc d'Hamilton, Brandon et Châtellerault et de la princesse Marie, fille de feu *Charles*-Louis-Frédéric, grand-duc de Bade. (Le mariage religieux a été annulé par la cour de Rome le 3 janvier 1880, et le mariage civil a été déclaré dissout par ordonnance souveraine du Prince régnant, le 28 juillet 1880.)

Fils: *Louis*-Honoré-Charles-Antoine, né le 12 juillet 1870.

Sœur.

Pr. *Florestine*-Gabrielle-Antoinette, née le 22 oct. 1833; mariée le 15 févr. 1863 à Frédéric-*Guillaume*-Alexandre-Ferdinand, duc d'Urach, comte de Wurtemberg; veuve le 16 juillet 1869.

Monténégro.

Pr. *Nicolas Ier* Petrovitch Niégoch, né le 7 oct. 1841; est proclamé Prince de Monténégro à Cettinje le 14 août 1860, après la mort de son oncle du prince Danilo Ier († le 13 août 1860); marié le 8 novembre 1860 à la

Pr. *Miléna*, née le 4 mai 1847, fille du voyévode Pierre Vucotitch.

Enfants: 1. Pr. *Zorka* Lubitza, née le 23 décembre 1864; mariée le 11 août 1883 au prince Pierre Karageorgievitch.

2. Pr. *Militza*, née le 26 juillet 1866.
3. Pr. *Anastasie*, née le 4 janvier 1868.
4. Pr. héréditaire *Danilo*-Alexandre, né le 29 juin 1871.
5. Pr. *Hélène*, née le 8 janvier 1873.
6. Pr. *Anna*, née le 17 août 1874.
7. Pr. *Mirko*, grand-voyévode de Grahovatz et de la Zéta, né le 17 avril 1879.

8. Pr. *Xénie*, née le 22 avril 1881.
9. Pr. *Véra*, née le 22 février 1887.

Veuve et fille du prince Danilo Ier.

Princesse *Darinka* Kvekvićeva, de la famille serbe de Kvekvić, née en 1839; mariée au prince Danilo Ier le 12 janvier 1855; veuve le 13 avril 1860.

Fille: Princesse *Olga*-Alexandra-Eugénie-Marie, née le 19 mars 1859.

Oldenbourg.

[V. Holstein, en outre année 1830, p. (15), et année 1848, p. 41.]

Nicolas-Frédéric-Pierre, grand-duc d'Oldenbourg, héritier de Norvége, duc de Slesvig, Holstein, Stormarn, Ditemarche et Oldenbourg, prince de Lubeck et de Birkenfeld, Seigneur de Jever et de Knyphausen etc., etc. (Alt. Roy.), né le 8 juillet 1827, fils du grand-duc Paul-Frédéric-*Auguste* (né le 13 juillet 1783, † le 27 févr. 1853) et de sa seconde femme, Ida, grande-duchesse héréd. (née le 10 mars 1804, † le 31 mars 1828), fille de feu le prince *Victor II* Charles-Frédéric d'Anhalt-Bernbourg-Schaumbourg; succède à son père le 27 février 1853; général de cavalerie dans l'armée prussienne, chef du régim. d'infant. russe „Taroutino" ainsi que du régiment de cuirassiers prussiens de Westphalie no. 4; marié le 10 février 1852 à la

Grande-duchesse Elisabeth-Pauline-Alexandrine (Alt. Roy.), née le 26 mars 1826, fille de feu Joseph, duc de Saxe-Altenbourg.

Fils: 1. Frédéric-*Auguste*, grand-duc héréditaire (Alt. Roy.), né le 16 nov. 1852, major au régim. prussien des dragons de la garde no. 1, à la suite du Ier rég. de dragons de la garde prussienne et du régim. de dragons oldenbourgeois no. 19; marié le 18 févr. 1878 à la

Grande-duchesse héréditaire *Elisabeth*-Anne, fille du prince Frédéric-Charles de Prusse (Alt. Roy.), née le 8 février 1857.

Fille: Duchesse *Sophie*-Charlotte (Altesse), née le 2 févr. 1879.

2. *George*-Louis, duc d'Oldenbourg (Altesse), né le 27 juin 1855, lieut. à la suite du Ier rég. de dragons de la garde prussienne et du rég. d'infant. oldenbourg. no. 91.

Frère et sœur consanguins.

a) Sœur du 1er mariage du père avec la princesse héréd. Adélaïde (née le 23 févr. 1800, † le 13 sept. 1820), fille de Victor II Charles-Frédéric, prince d'Anhalt-Bernbourg-Schaumbourg:

1. D. Elisabeth-Marie-*Frédérique* (Altesse), née le 8 juin 1820; mariée le 15 août 1855 à Maximilien, baron de Washington. [Château de *Pœls*, en Styrie.]

b) Frère du 3ème mariage du père avec la grande-duchesse Cécile (née le 22 juin 1807, † le 27 janvier 1844), fille de feu Gustave IV Adolphe, roi de Suède:

2. Duc Antoine-Gonthier-Frédéric-*Elimar* (Altesse), né le 23 janv.

1844, colonel prussien à la suite du régim. de dragons oldenbourg. no. 19, et colonel au régiment d'infanterie russe „Taroutino".

Frère du père.

† Pr. Pierre-Frédéric-George (né le 9 mai 1784, † le 27 déc. 1812), marié le 8 août 1809 à Catherine-Paulovna (née le 10 [21] mai 1788, † le 9 janvier 1819), fille de feu Paul, empereur de Russie, depuis reine de Wurtemberg, fils du duc Pierre Ier Frédéric-Louis (né le 17 janvier 1755, † le 21 mai 1829) et de son épouse Frédérique-Elisabeth-Amélie, née princesse de Wurtemberg (née le 27 juillet 1765, † le 24 novembre 1785).

Fils: † Duc Constantin-Frédéric-Pierre (né le 26 août 1812, „Altesse Impériale"; marié le 23 avril 1837 à la princesse Thérèse-Wilhelmine-Frédérique-Isabelle-Charlotte (née le 17 avril 1815), fille de feu Guillaume, duc de Nassau; veuf le 8 décembre 1871; † le 14 mai 1881).

Enfants: 1) D. *Alexandra*-Pétrovna (ci-devant *Alexandra*-Frédérique-Wilhelmine), née le 2 juin 1838; mariée le 6 février 1856 au grand-duc *Nicolas*-Nicolaïévitch de Russie.

2) † Duc Nicolas-Frédéric-Auguste (né le 9 mai 1840, † le 20 janvier 1886). Veuve:

Marie comtesse d'Osternbourg, née Bulazel, née le 8 juillet 1845; mariée au duc Nicolas le 29 mai 1863.

Filles, voir „Osternbourg", „Genealogisches Taschenbuch der Græflichen Hæuser".

3) Duc *Alexandre*-Frédéric-Constantin (Altesse), né le 2 juin 1844, général-commandant le corps de la garde russe, adjudant-général de l'Empereur; marié le 19 janvier 1868 à la

Pr. *Eugénie*-Maximilianovna (Alt. Imp.), née le 1er avril 1845, fille de feu Maximilien, duc de Leuchtenberg.

Fils: Duc Pierre-Frédéric-George, né le 21 nov. 1868, enseigne au régiment russe de la garde de „Préobraschensky".

4) Duc *Constantin*-Frédéric-Pierre (Altesse), né le 9 mai 1850, major-général de la suite de S. M. l'Empereur de Russie, incorporé dans les troupes cosaques du Kouban; marié le 8/20 octobre 1882 à

Agrippina, comtesse de Zarnekau, née princesse Djaparidze, née le 25 octobre (6 novembre) 1855.

Pape.

Léon XIII, ci-devant Joachim Pecci (Sainteté), né à Carpineto le 2 mars 1810, élu Pape à la mort de Pie IX (le 7 février 1878) le 20 février; couronné le 3 mars 1878.

Parme, v. Bourbon.

Pays-Bas.

Maison de Nassau.

Ligne cadette ou d'Othon, à présent royale.

[Réformés. — Voir année 1831, p. (77), et année 1848, p. 60.]

Guillaume III Alexandre-Paul-Frédéric-Louis, roi des Pays-Bas, prince d'Orange-Nassau, grand-duc de Luxembourg (Majesté), né le 19 févr. 1817, fils du roi Guillaume II (né le 6 déc. 1792) et de la reine Anne-Paulovna (née le 7 [18] janv. 1795, † le 1er mars 1865), fille de feu Paul, empereur de Russie; succède à son père le 17 mars 1849; colonel-propriétaire du régim. d'infant. autrichien no. 63, chef du régim. des grenadiers russes de Kiew et du 11ème régim. de hussards pruss.; marié: 1° le 18 juin 1839 à la reine Sophie-Frédérique-Mathilde (née le 17 juin 1818), fille de feu Guillaume Ier, roi de Wurtemberg; veuf le 3 juin 1877; 2° à Arolsen le 7 janvier 1879 à la

Reine Emma-Adélaïde-Wilhelmine-Thérèse (Majesté), née le 2 août 1858, fille du prince George-Victor de Waldeck-et-Pyrmont.

Fille du 2ème lit: Princesse royale *Wilhelmine*-Hélène-Pauline-Marie (Alt. Roy.), née à La Haye le 31 août 1880.

Sœur.

Pr. Wilhelmine-Marie-*Sophie*-Louise, née à La Haye le 8 avril 1824; mariée le 8 oct. 1842 à Charles-Alexandre, alors prince héréditaire, actuellement grand-duc régnant de Saxe-Weimar-Eisenach.

Oncle.

Fils du roi Guillaume Ier (né le 24 août 1772, † le 12 déc. 1843) et de la reine Wilhelmine (née le 18 nov. 1774, mariée le 1er oct. 1791, † le 12 oct. 1837), fille de feu le roi de Prusse Frédéric-Guillaume II:

† Pr. Guillaume-Frédéric-Charles (né à Berlin le 28 février 1797; marié le 21 mai 1825 à la princesse Louise-Auguste-Wilhelmine-Amélie (née le 1er février 1808), fille de feu Frédéric-Guillaume III, roi de Prusse; veuf le 6 décembre 1870; † le 8 septembre 1881).

Fille: Pr. Wilhelmine-Frédérique-Anne-Elisabeth-*Marie*, princesse des Pays-Bas (Alt. Roy.), née à Wassenaer le 5 juillet 1841; mariée le 18 juillet 1871 à *Guillaume*-Adolphe-Maximilien-Charles, prince de Wied.

Ligne ci-devant régnante de la Maison de Nassau.

Ligne aînée ou de Walram, à présent Ligne ducale de Nassau.

[Luthériens. — Voir année 1831, p. (77), et année 1848, p. 54. — Le duché de Nassau a été occupé en juillet 1866 par les troupes prussiennes et réuni à jamais au royaume de Prusse par décret du 20 septembre de la même année. — Un traité a été conclu entre le Duc et la couronne de Prusse à la fin de septembre 1867.]

Adolphe-Guillaume-Auguste-Charles-Frédéric, duc de Nassau, comte palatin du Rhin (bei Rhein) (Altesse), né le 24 juillet

1817, fils du 1er lit (v. ci-dessous) de feu le duc *Guillaume*-George-Auguste-Henri-Belge (né le 14 juin 1792); général de caval. pruss. et chef du régim. de lanciers de Westphalie no. 5, chef du régim. russe des dragons d'Odessa no. 10, propriétaire du régim. autrichien d'infanterie no. 15; succède à son père le 20 août 1839; marié: 1° le 31 janvier 1844 à *Elisabeth*-Michaïlovna (née le 14 [26] mai 1826, † le 28 janvier 1845), fille de feu Michel, grand-duc de Russie; 2° le 23 avril 1851 à la Duchesse *Adélaïde*-Marie (Altesse), née le 25 décembre 1833, fille de feu Frédéric, prince d'Anhalt.

Enfants du second lit: 1. *Guillaume*-Alexandre, prince héréditaire (Altesse), né le 22 avril 1852, colonel commandant le régim. de dragons autrichien „Empereur François-Joseph no. 1".

2. Pr. *Hilda*-Charlotte-Wilhelmine, née à Bieberich le 5 novembre 1864; mariée au château de Hohenbourg le 20 sept. 1885 à Frédéric-Guillaume, grand-duc héréd. de Bade (Alt. Roy.).

Frère et sœurs

a) du premier mariage du père avec Louise-Charlotte-Frédérique-Amélie-Alexandrine (née le 28 janvier 1794, mariée le 24 juin 1813; † le 6 avril 1825), fille de feu Frédéric, duc de Saxe-Altenbourg.

1. Pr. *Marie*-Wilhelmine-Frédérique-Elisabeth (Alt. Sérén.), née le 29 janvier 1825; mariée le 20 juin 1842 à Guillaume-*Hermann*-Charles, prince de Wied; veuve le 5 mars 1864.

b) du second mariage du père avec Pauline-Frédérique-Marie (née le 25 février 1810, mariée le 23 avril 1829, † le 7 juillet 1856), fille de feu Paul, prince de Wurtemberg:

2. Pr. *Nicolas*-Guillaume (Alt. Sérén.), né le 20 sept. 1832, major-général à la suite de l'armée prussienne; marié morganatiquement le 1er juillet 1867 à

Natalie née de Pouchkine, née le 4 juin 1836, divorcée de Doubelt, comtesse de Merenberg.

3. Pr. *Sophie*-Wilhelmine-Marianne-Henriette, née le 9 juillet 1836; mariée le 6 juin 1857 à Oscar II, ci-devant héritier de la couronne et actuellement roi de Suède et Norvége.

Portugal.

[Catholiques. — Voir année 1830, p. (42), et année 1848, p. 62.]

Louis-Philippe-Marie-Ferdinand-Pierre-d'Alcántara-Antoine-Michel-Raphaël-Gabriel-Gonzague-Xavier-François-d'Assise-Jean-Jules-Auguste-Volfando de Bragance-Bourbon, roi de Portugal et des Algarves, en-decà et au-delà de la mer en Afrique, Seigneur de la Guinée etc., etc., duc de Saxe (Majesté), né le 31 oct. 1838; fils du roi Ferdinand (né le 29 oct. 1816, † le 17 déc. 1885) et de la reine Marie II da Gloria (née le 4 avril 1819, † le 15 novembre 1853), fille de l'empereur Pierre Ier du Brésil; succ. le 11 novembre 1861 à son frère, le roi *Pierre V* d'Alcán-

tara etc. (né le 16 sept. 1837); marié par procuration à Turin le 27 sept., et en personne à Lisbonne, le 6 oct. 1862 à la

Reine Marie-Pie (Majesté), née le 16 oct. 1847, fille de feu Victor-Emmanuel II, roi d'Italie.

Fils: 1. Pr. royal *Charles*-Ferdinand-Louis-Marie-Victor-Michel-Raphaël-Gabriel-Gonzague-Xavier-François-d'Assise-Joseph-Simon de Bragance, Savoie, Bourbon, Saxe-Cobourg-et-Gotha, duc de Bragance (Alt. Roy.), né le 28 sept. 1863, lieutenant-colonel de cavalerie, capitaine de frégate; marié à Lisbonne le 22 mai 1886 à la

Pr. Royale *Amélie*, née le 28 septembre 1865 (Alt. Roy.), fille de Philippe prince d'Orléans, comte de Paris.

Fils: Pr. *Louis-Philippe*-Marie-Charles-Amelio-Ferdinand-Victor-Emmanuel-Antoine-Laurent-Michel-Raphael-Gabriel-Gonzaque-Xavier-François d'Assise-Bénoit de Bragance-Orléans-Savoye-et-Saxe-Cobourg-Gotha, prince de Beira (Alt. Roy.), né à Lisbonne le 21 mars 1887.

2. Pr. *Alphonse*-Henri-Napoléon-Marie-Louis-Pierre-d'Alcántara-Charles-Humbert-Amédée-Ferdinand-Antoine-Michel-Raphaël-Gabriel-Gonzague-Xavier-François-d'Assise-Jean-Auguste-Jules-Volfando-Ignace de Bragance-Savoie, Bourbon, Saxe-Cobourg-et-Gotha, duc d'Oporto (Alt.), né le 31 juillet 1865, lieutenant d'artillerie.

Frère et sœur.

1. Pr. *Antonia*-Marie-Ferdinande-Michaëla-Gabrielle-Raphaële-d'Assise-Anne-Gonzague-Silvine-Julie-Auguste de Bragance-Bourbon, duchesse de Saxe (Alt. Roy.), née le 17 février 1845; mariée le 12 sept. 1861 à *Léopold*-Etienne-Charles-Antoine etc., prince de Hohenzollern-Sigmaringen.

2. Pr. *Auguste*-Marie-Ferdinand-Charles-Michel-Gabriel-Raphaël-Agricola-François-d'Assise-Gonzague-Pierre-d'Alcántara-Loyola de Bragance et Bourbon, duc de Coïmbre, duc de Saxe (Altesse), né le 4 novembre 1847, général de division et inspecteur-général de la cavalerie.

Frère du grand-père Pierre Ier, Empereur du Brésil etc.; fils de Jean VI Marie-Joseph-Louis, roi de Portugal († le 10 mars 1826) et de la reine Charlotte-Joachime († le 6 janvier 1830), fille de feu Charles IV, roi d'Espagne:

† Pr. Michel-Marie-de-Patrocinio-Jean-Charles-François-d'Assise-Xavier-de-Paule-Pierre-d'Alcántara-Antoine-Raphaël-Gabriel-Joachim-Joseph-Gonzague-Evariste (né le 26 oct. 1802, † le 14 nov. 1866); par l'acte du roi Pierre IV du 3 juillet 1827 et d'après la prestation du serment du 26 février 1828 régent de Portugal; se déclare Roi le 30 juin 1828; s'engage par la convention d'Evora-Monte du 26 ainsi que par sa déclaration du 29 mai 1834 à quitter le Portugal et à ne jamais intervenir dans les affaires politiques de ce pays et s'embarque à cet effet à Sines, le 1er juin 1834. Veuve:

Pr. Sophie-Amélie-*Adélaïde*-Louise-Jeanne-Léopoldine, née le 3 avril 1831, fille de feu Constantin-Joseph, prince héréd. de

Lœwenstein-Wertheim-Rochefort ou Rosenberg; mariée au prince Michel le 24 sept. 1851. [Résid.: Le château de *Bronnbach*, dans le grand-duché de Bade.]

Enfants: 1) Pr. *Maria-das-Neves*-Isabelle-Eulalie-Charlotte-Adélaïde-Michaëla-Raphaële-Gabrielle-Gonzague-de-Paule-et-d'Assise-Sophie-Inez-Romana-de-Bragance, née à Heubach, en Bavière, le 5 août 1852; mariée le 26 avril 1871 à l'infant Alphonse de Bourbon, né le 12 septembre 1849.

2) Pr. *Michel*-Marie-Charles-Egidius-Constantin-Gabriel-Raphaël-Gonzague-François-de-Paule et d'Assise-Januarius (Alt. Roy.), né à Heubach le 19 sept. 1853, major au régim. autrichien de hussards „Prince Guillaume de Prusse" no. 7, chevalier de l'Ordre de la Toison d'Or; marié le 17 octobre 1877 à la princesse *Elisabeth*-Marie-Maximilienne, née le 28 mai 1860, fille de feu Maximilien, prince héréditaire de Thurn-et-Taxis; veuf le 7 février 1881.

Enfants: (1) Pr. *Michel*-Maximilien-Sébastien-Marie, né le 22 septembre 1878.

(2) Pr. *François-Joseph*-Gérard-Marie, né le 7 septembre 1879.

(3) Pr. *Marie-Thérèse*-Caroline-Michelle-Gabrielle-Raphaële-Anne-Joséphine-Antoinette-Françoise d'Assisi et de Paule-Brigide-Pie-Gérardine-Séverine-Ignace-Louise-Stanislaa-Jeanne-Polycarpe, née à Oedenbourg le 26 janvier 1881.

3) Pr. *Maria*-Thérèse-de-l'Immaculée-Conception-Ferdinande-Eulalie-Léopoldine-Adélaïde-Isabelle-Charlotte-Michaëla-Raphaële-Gabrielle-Françoise d'Assise et de Paule-Gonzague-Inez-Sophie-Bartholomée-des-Anges, née à Heubach le 24 août 1855, DCr.; mariée au château de Heubach le 23 juillet 1873 à l'archiduc *Charles*-Louis-Joseph-Marie, né le 30 juillet 1833, frère de l'empereur d'Autriche, François-Joseph Ier.

4) Pr. *Marie-Josèphe*-Béatrix-Jeanne-Eulalie-Léopoldine-Adélaïde-Elisabeth-Caroline-Michaële-Raphaële-Gabrielle-Françoise d'Assise et de Paule-Inez-Sophie-Joachime-Thérèse-Bénédicte-Bernardine, née au château de Bronnbach (Bade) le 19 mars 1857; mariée le 29 avril 1874 au château de Heubach à Charles-Théodore, duc en Bavière.

5) Pr. *Adelgonde*-de-Jésus-Marie-Françoise d'Assise et de Paule Adélaïde-Eulalie-Léopoldine-Charlotte-Michaëla-Raphaële-Gabrielle-Gonzague-Inez-Isabelle-Aveline-Anne-Stanislave-Sophie-Bernardine, née au château de Bronnbach le 10 nov. 1858; mariée à Salzbourg le 15 octobre 1876 au prince Henri de Bourbon, comte de Bardi, né le 12 février 1851.

6) Pr. *Marie-Anne*-de-Carmel-Henrique-Thérèse-Adélaïde-Jeanne-Caroline-Agnès-Sophie-Eulalie-Léopoldine-Elisabeth-Bernardine-Michaëla-Gabrielle-Raphaële-Françoise d'Assise et de Paule-Ignace-Gonzague, née au château de Bronnbach le 13 juillet 1861.

7) Pr. *Marie-Antonia*-Adélaïde-Camille-Caroline-Eulalie-Léopoldine-Sophie-Agnès-Françoise d'Assise et de Paule-Michaëla-

Gabrielle-Raphaëla-Gonzague-Grégorine-Bernardine-Bénédictine-Andrée, née au château de Bronnbach le 28 nov. 1862; mariée le 15 octobre 1884 à Robert de Bourbon, infant d'Espagne, duc de Parme.

Prusse.

Maison de Hohenzollern.

[Evangéliques. — Voir année 1830, p. (76), et année 1848, p. 63.]

Frédéric-Guillaume II Victor Albert empereur d'Allemagne, roi de Prusse etc. (Maj. Imp. et Roy.), né à Berlin le 27 janvier 1859, fils du roi Frédéric III (né le 18 octobre 1831) et de la reine Victoria; succ. à son père le 15 juin 1888; marié à Berlin le 27 février 1881 à

Augusta-Victoria-Frédérique-Louise-Féodore-Jenny, impératrice d'Allemagne, reine de Prusse (Maj. Imp. et Roy.) née à Dolzig le 22 oct. 1858, fille de feu Frédéric duc de Slesvig-Holstein et de la duchesse Adélaïde, née princesse de Hohenlohe-Langenbourg.

Fils: 1. Pr. royal Frédéric-*Guillaume*-Victor-Auguste-Ernest (Alt. Imp. et Roy.), né à Potsdam le 6 mai 1882.

2. Pr. Guillaume-Eitel-*Frédéric*-Chrétien-Charles (Alt. Roy.), né à Potsdam le 7 juillet 1883.

3. Pr. *Adalbert*-Ferdinand-Berengar-Victor (Alt. Roy.), né le 14 juillet 1884.

4. Pr. *Auguste*-*Guillaume*-Henri-Gonthier-Victor (Alt. Roy.), né le 29 janvier 1887.

5. Pr. *Oscar*-Charles-Gustave-Adolphe (Alt. Roy.), né au Marmorpalais à Potsdam le 27 juillet 1888.

Frère et sœurs.

1. Pr. Victoria-Elisabeth-Auguste-*Charlotte* (Alt. Roy.), née à Potsdam le 24 juillet 1860; mariée à Berlin le 18 février 1878 à Bernard, prince héréditaire de Saxe-Meiningen-et-Hildbourghausen.

2. Pr. Albert-Guillaume-*Henri* (Alt. Roy.), né à Potsdam le 14 août 1862; capitaine de corvette de la marine allemande et de la marine autrichienne, major à la suite du 1er régiment de la garde à pied et des fusiliers de la garde-landwehr, chef du régim. de dragons russe no. 33: „Isum"; marié à Charlottenbourg le 24 mai 1888 à la

Pr. *Irène*-Louise-Marie-Anna, née le 11 juillet 1866, fille du Grand-duc Louis IV de Hesse.

3. Pr. Frédérique-Amélie-Wilhelmine-*Victoria* (Alt. Roy.), née à Potsdam le 12 avril 1866.

4. Pr. *Sophie*-Dorothée-Ulrique-Alice (Alt. Roy.), née à Potsdam le 14 juin 1870; fiancée à Constantin, duc de Sparte, prince royal des Hellènes.

5. Pr. *Marguerite*-Béatrix-Féodore (Alt. Roy.), née à Potsdam le 22 avril 1872.

Mère.

Victoire-Adélaïde-Marie-Louise, princesse royale de Grande-Bretagne et d'Irlande, duchesse de Saxe, „Impératrice et Reine Frédéric" (Maj. Imp. et Roy.), née le 21 nov. 1840, chef du 2ème rég. de hussards (Leibhusaren) no. 2; mariée à Londres le 25 janvier 1858 à Frédéric-Guillaume prince de Prusse, qui depuis le 9 mars 1888 fut empereur d'Allemagne et roi de Prusse; veuve le 15 juin 1888.

Grand' mère.

Marie-Louise-Augusta-Catherine, duchesse de Saxe „Impératrice et Reine Augusta" (Maj. Imp. et Roy.), née le 30 sept. 1811, fille de feu Charles-Frédéric, grand-duc de Saxe-Weimar; chef du 4ème régiment des grenadiers de la garde „Reine"; mariée le 11 juin 1829 à Guillaume prince de Prusse, qui depuis fut Guillaume Ier empereur d'Allemagne et roi de Prusse; veuve le 9 mars 1888.

Tante.

Pr. *Louise*-Marie-Elisabeth (Alt. Roy.), née le 3 décembre 1838, mariée le 20 septembre 1856 au grand-duc régnant *Frédéric*-Guillaume-Louis de Bade.

Frères et sœur du grand-père et descendants.

1. † Pr. Frédéric-Charles-Alexandre (né le 29 juin 1801, † le 21 janv. 1883); marié le 26 mai 1827 à la princesse Marie-Louise-Alexandrine (née le 3 février 1808), fille de feu Charles-Frédéric, grand-duc de Saxe-Weimar; veuf le 18 janvier 1877.

Enfants: 1) † Pr. Frédéric-Charles-Nicolas (né le 20 mars 1828, † le 15 juin 1885). Veuve:

Pr. *Marie*-Anne (Alt. Roy.), née le 14 sept. 1837, fille de feu Léopold-Frédéric, duc d'Anhalt; chef du 2ème régiment de dragons de Brandebourg no. 12; mariée le 29 novembre 1854.

(1) Pr. *Elisabeth*-Anne, née à Potsdam le 8 févr. 1857; mariée à Berlin le 18 févr. 1878 à Auguste, grand-duc héréditaire d'Oldenbourg.

(2) Pr. *Louise-Marguerite*-Alexandra-Victoire-Agnès, née à Potsdam le 25 juillet 1860; mariée à Windsor le 13 mars 1879 à Arthur prince de Grande-Bretagne et Irlande, duc de Connaught.

(3) Pr. Joachim-Charles-Guillaume-*Frédéric-Léopold*, né à Berlin le 14 novembre 1865; capitaine-commandant la „Leibescadron" du régim. des gardes-du-corps prussiennes, chef du régim. russe „de Libau" no. 6.

2) Pr. Marie-*Louise*-Anne (Alt. Roy.), née le 1er mars 1829; mariée le 27 juin 1854 à *Alexis*-Guillaume, landgrave de Hesse-Philippsthal-Barchfeld; divorcée le 6 mars 1861.

3) Pr. Marie-*Anne*-Frédérique (Alt. Roy.), née le 17 mai 1836; mariée le 26 mai 1853 à *Frédéric*-Guillaume-George-Adolphe, landgrave de Hesse; veuve le 14 octobre 1884.

2. Pr. Frédérique-Wilhelmine-*Alexandrine*-Marie-Hélène (Alt. Roy.), née le 23 février 1803; veuve du grand-duc Paul-Frédéric de Mecklembourg-Schwérin (voir ibid.); 2ème chef du 1er régiment de grenadiers de la garde de Brandebourg no. 8.

3. † Pr. Frédéric-Henri-Albert (né le 4 oct. 1809, † le 14 oct. 1872), marié le 14 sept. 1830 à la princesse Wilhelmine-Frédérique-Louise-Charlotte-Marianne (née le 9 mai 1810, † le 29 mai 1883), fille de feu Guillaume Ier, roi des Pays-Bas; divorcé le 28 mars 1849 (le divorce obtient la sanction royale le 5 juin 1853); remarié morganatiquement le 13 juin 1853 à Rosalie-Wilhelmine-Jeanne, née de Rauch, depuis 1853 comtesse de Hohenau (née le 29 août 1820, † le 6 mars 1879).

Enfants: 1) Pr. Frédéric-Guillaume-Nicolas-*Albert* (Alt. Roy.), né le 8 mai 1837, élu Régent du duché de Brunswick, le 21 oct. 1885, grand-maître de l'Ordre de St-Jean de Jérusalem dans le bailliage de Brandebourg, feldmaréchal-général, inspecteur-général de la 1ère inspection d'armée, chef du 1er rég. de dragons de Brandebourg no. 2 et du régiment des fusiliers de Hanovre no. 73, 2ème chef du 3ème régim. de la landwehr de la garde, à la suite du 1er régim. des dragons de la garde, chef du 14ème régim. de hussards russes de Mitau, pecteur magnificentissimus de l'université de Gœttingue [Brunsvick]; marié à Berlin le 19 avril 1873 à la

Pr. *Marie*, duchesse de Saxe (Alt. Roy.), née le 2 août 1854, fille du duc Ernest et de la duchesse Agnès de Saxe-Altenbourg.

Fils (Alt. Roy.): (1) Pr. Guillaume-Ernest-Alexandre-*Frédéric-Henri*, né le 15 juillet 1874, lieutenant au 1er rég. de la garde à pied.

(2) Pr. Guillaume-Frédéric-Charles-Ernest-*Joachim-Albert*, né le 27 septembre 1876, lieutenant au 1er régiment de la garde à pied.

(3) Pr. *Frédéric-Guillaume*-Victor-Charles-Ernest-Alexandre-Henri, né le 12 juillet 1880.

2) Pr. Frédérique-Wilhelmine-Louise-Elisabeth-*Alexandrine* (Alt. Roy.), née le 1er février 1842; mariée le 9 déc. 1865 au duc Guillaume de Mecklembourg-Schwérin; veuve le 28 juillet 1879.

Frères de l'aïeal et descendants.

Fils du roi Frédéric-Guillaume II (né le 25 sept. 1744, † le 16 nov. 1797) et de sa seconde femme Frédérique-Louise (née le 16 oct. 1751, † le 25 février 1805), fille de feu le landgrave Louis IX de Hesse-Darmstadt:

1. † Pr. Frédéric-Louis-Charles (né le 5 nov. 1773, † le 28 déc. 1796), marié le 26 déc. 1793 à Frédérique-Caroline-Sophie-Alexandrine, née princesse de Mecklembourg-Strélitz (née le 2 mars 1778, remariée: 1° à Frédéric-Guillaume, prince de Solms-Braunfels († le 13 avril 1814), et 2° à Ernest-Auguste, duc de Cumberland, plus tard roi de Hanovre († le 18 novembre 1851); morte le 29 juin 1841).

Fils: † Pr. Frédéric-Guillaume-Louis (né le 30 oct. 1794, † le 27 juillet 1868); marié le 21 novembre 1817 à la princesse Wilhelmine-Louise (née le 30 octobre 1799, † le 9 décembre 1882), fille d'Alexis-Frédéric-Chrétien († le 24 mars 1834), duc d'Anhalt-Bernbourg.

Fils (Alt. Roy): (1) Pr. Frédéric-Guillaume-Louis-*Alexandre*, né le 21 juin 1820, général d'infanterie, chef du 3ème régim. d'infanterie de Westphalie no. 16, 2ème chef du 2ème régim. de la landwehr de la garde.

(2) Pr. Frédéric-Guillaume-*George*-Ernest, né le 12 févr. 1826, général de cavalerie, chef du 1er régim. de lanciers de Poméranie no. 4, 2ème chef du 4ème régiment de la landwehr de la garde.

2. † Pr. Frédéric-Guillaume-Charles (né le 3 juillet 1783, † le 28 sept. 1851), marié le 12 janvier 1804 à la princesse Amélie-Marie-Anne (née le 14 oct. 1785, † le 14 avril 1846), fille de Frédéric-Louis-Guillaume-Chrétien, landgrave de Hesse-Hombourg († le 20 janvier 1820).

Fille: Pr. Frédérique-Françoise-Auguste-*Marie*-Hedvige, née le 15 oct. 1825; mariée, à Berlin, par procuration le 5 et en personne, à Munich, le 12 oct. 1842 au Prince Royal, plus tard *Maximilien II* Joseph, roi de Bavière; veuve le 10 mars 1864.

Lignes non-régnantes:

Maison princière de Hohenzollern.

[Catholiques. — Pour la notice historique voir année 1830, p. (74) année 1848, p. 89, et année 1851, p. 80.]

Pr. *Léopold*-Etienne-Charles-Antoine-Gustave-Edouard-Thassilo (Altesse), né le 22 septembre 1835, prince de Hohenzollern, burgrave de Nuremberg, comte de Sigmaringen et Veringen, comte de Berg, Seigneur de Haigerloch et Wœhrstein etc.; succ. à son père, le prince Charles-Antoine (né le 7 sept. 1811), le 2 juin 1885; général d'infanterie à la suite du 1er rég. de la garde à pied prussienne, chef du régim. de fusiliers de Hohenzollern no. 40; marié le 12 septembre 1861 à la

Pr. *Antonie*-Marie-Ferdinande (Alt. Roy.), née le 17 févr. 1845, fille du roi Ferdinand de Portugal, infante de Portugal, duchesse de Saxe.

Fils: 1. Pr. héréditaire (Altesse Sérénissime) *Guillaume*-Auguste-Charles-Joseph-Ferdinand-Pierre-Benoît, né au château de Benrath le 7 mars 1864, lieutenant au 1er régim. de la garde à pied prussienne fiancé à la princesse Marie-Thérèse de Bourbon, fille de feu le comte de Prani, prince des Deux-Siciles.

2. Pr. *Ferdinand*-Victor-Albert-Mainrad (Alt. Sérén.), né à Sigmaringen le 24 août 1865; lieutenant au 1er régim. de la garde à pied prussienne.

3. Pr. *Charles-Antoine*-Frédéric-Guillaume-Louis (Alt. Sérén.), né le 1er septembre 1868; lieutenant au 1er rég. des ulans de la garde prussienne.

Frères et sœur.

1. Pr. *Charles*-Eitel-Frédéric-Zéphyrin-Louis, né le 20 avril 1839; élu prince de Roumanie le 20 avril 1866, proclamé „Roi de Roumanie" (Maj. Roy.) le 26 mars 1881; marié le 15 novembre 1869 à la Reine Pauline-*Elisabeth*-Ottilie-Louise (Maj. Roy.), née le 29 décembre 1843 [évangélique], fille de feu le prince Hermann de Wied.
2. Pr. *Frédéric*-Eugène-Jean (Alt. Sérén.), né le 25 juin 1843, major-général à la suite du 2ème régiment de dragons de la garde, marié à Ratisbonne le 21 juin 1879 à la Princesse *Louise*-Mathilde-Wilhelmine-Marie-Maximilienne (Alt. Sérén.), née le 1er juin 1859, fille de feu le prince hérédit. Maximilien de Thurn-et-Taxis et de la princesse Hélène, duchesse en Bavière.
3. Pr. *Marie*-Louise-Alexandrine-Caroline, née le 17 nov. 1845; mariée à Berlin le 25 avril 1867 à Philippe, prince de Belgique, comte de Flandre, duc de Saxe.

Mère.

Pr. *Joséphine*-Frédérique-Louise (Alt. Roy.), née le 21 oct. 1813, fille de feu *Charles*-Louis-Frédéric, grand-duc de Bade, et de sa feue femme *Stéphanie*-Louise-Adrienne-Napolécne, vicomtesse de Beauharnais, fille adoptive de feu l'empereur Napoléon Ier; mariée le 21 octobre 1834.

Belle-mère du père.

Pr. *Catherine*-Wilhelmine-Marie-Josèphe, princesse de Hohenlohe-Waldenbourg-Schillingsfürst (Alt. Sérén.), née le 19 janvier 1817, DCr.; veuve de François-Erwin, comte d'Ingelheim, le 6 juillet 1845; mariée au prince Charles le 14 mars 1848; veuve le 11 mars 1853. [*Beuron*, Hohenzollern.]

Reuss.

[Luthériens. — Voir année 1832, p. (45), et année 1848, p. 65.]

I. Ligne aînée.

Henri XXII de la ligne aînée, prince régnant de Reuss, comte et Seigneur de Plauen, Seigneur de Greiz, Kranichfeld, Géra, Schleiz et Lobenstein etc., etc. (Alt. Sérén.), né le 28 mars 1846; succède le 8 novembre 1859 à son père, le prince Henri XX (né le 29 juin 1794), sous la tutelle de sa mère, gouverne en personne à sa majorité (le 28 mars 1867); général d'infanterie dans l'armée prussienne; marié le 8 octobre 1872 à la

Pr. Ida-Mathilde-Adélaïde (Alt. Sérén.), née le 28 juillet 1852, fille du prince régnant *Adolphe*-George de Schaumbourg-Lippe.

Enfants (Alt. Sérén.): 1. Prince héréditaire *Henri XXIV*, né le 20 mars 1878.

2. Pr. *Emma*-Caroline-Hermine-Marie, née le 17 janvier 1881.
3. Pr. *Marie*-Agnès, née le 26 mars 1882.
4. Pr. *Caroline*-Elisabeth-Ida, née le 13 juillet 1884.
5. Pr. *Hermine*, née le 17 décembre 1887.

Sœurs.

1. Pr. Chrétienne-*Hermine*-Amélie-Louise-Henriette, née le 25 déc. 1840; mariée le 29 avril 1862 à Hugues, prince de Schœnbourg-Waldenbourg.
2. Pr. *Marie*-Henriette-Auguste, née le 19 mars 1855; mariée le 20 juillet 1875 au comte héréditaire Frédéric d'Isembourg et de Budingen-Meerholz.

II. Ligne cadette.

Henri XIV de la ligne cadette, prince régnant de Reuss, comte et Seigneur de Plauen, Seigneur de Greiz, Kranichfeld, Géra, Schleiz et Lobenstein etc., etc. (Alt. Sérén.), né le 28 mai 1832; succède à son père, le prince Henri LXVII (né le 20 octobre 1789), le 11 juillet 1867, gén. d'infanterie prussien et chef du bataillon de chasseurs de Magdebourg no. 4; marié le 6 février 1858 à la princesse Pauline-Louise-*Agnès*, duchesse de Wurtemberg (Alt. Roy.), née le 13 octobre 1835, fille du duc Eugène de Wurtemberg († le 16 septembre 1857); veuf le 10 juillet 1886.

Enfants (Alt. Sérén): 1. Prince héréditaire *Henri XXVII*, né le 10 nov. 1858, lieut. au régiment des hussards de la garde prussienne et à la suite du 7ème régiment d'infanterie de Thuringe no. 96; marié le 11 novembre 1884 à la

Pr. héréditaire *Elise*-Victoria-Féodore-Sophie-Adélaïde (Alt. Sér.), née le 4 septembre 1864, fille du prince Hermann de Hohenlohe-Langenbourg.

2. Pr. *Elisabeth*-Adélaïde-Hélène-Philippine (Alt. Sérén.), née le 27 octobre 1859; mariée le 17 nov. 1887 à Hermann prince de Solms-Braunfels.

Sœur.

Pr. *Anne*-Caroline-Louise-Adélaïde (Alt. Sérén.), née le 16 déc. 1822; mariée à *Adolphe*-Louis-Albert-Frédéric, prince de Bentheim-Tecklembourg-Rhéda, le 7 mars 1843; veuve le 3 sept. 1874.

Ligne collatérale de Reuss-Schleiz-Kœstritz.

A. Branche descendante du comte Henri IX, ligne cad. Reuss de la Maison de Kœstritz († le 16 septembre 1780). Les membres de cette ligne ont le titre de „Prince" et d'„Altesse Sérénissime".

Pr. Henri IV, l. cad. Prince Reuss-Kœstritz, né le 26 avril 1821 [*Kœstritz* dans la principauté de Reuss l. c. et *Ernstbrunn* près Vienne]; marié le 27 déc. 1854 à la princesse *Louise*-Caroline, née le 3 déc. 1822, fille de feu Henri XIX, prince régnant de Reuss-Greiz; veuve d'Edouard, prince de Saxe-Altenbourg; veuf le 28 mai 1875; succède dans le parage de Kœstritz le 1er févr. 1878; lieutenant-général à la suite de l'armée prussienne.

Enfants: 1. Pr. *Henri XXIV*, né le 8 déc. 1855, lieut. en premier à la suite de l'armée prussienne; marié le 27 mai 1884 à la
Pr. Emma-*Elisabeth*, née le 10 juillet 1860, fille de feu le prince Henri LXXIV Reuss. [Köstritz.]

Filles: 1) Pr. Régine-Félicie-Hélène-Louise-Amadée, née à Jænkendorf, Silésie, le 4 avril 1886.

2) Pr. *Sybille*-Gabrielle, née à Koestritz le 26 sept. 1888.

2. Pr. *Eléonore*-Gasparine-Caroline, née le 22 août 1860.

3. Pr. *Elisabeth*-Jeanne-Auguste-Dorothée, née le 2 janvier 1865, mariée le 17 novembre 1887 à Hermann prince de Solms-Braunfels.

Frères et sœur

a) du 1er mariage de Henri LXIII avec la princesse Eléonore, née comtesse de Stolberg-Wernigerode († le 14 mars 1827):

1. Pr. *Henri VII*, né le 14 juillet 1825, général de cavalerie pruss., aide-de-camp-général de l'empereur d'Allemagne, roi de Prusse, ambassadeur de l'empire d'Allemagne à Vienne; marié le 6 févr. 1876 à la
Pr. *Marie* de Saxe-Weimar-Eisenach, duchesse de Saxe (Alt. Roy.), née le 20 janvier 1849.

Enfants: 1) Pr. *Henri XXXII*, né à Constantinople le 4 mars 1878.

2) Pr. *Henri XXXIII*, né à Mauer près Vienne le 26 juillet 1879.

3) Pr. Sophie Renée, née ibidem le 27 juin 1884.

4) Pr. *Henri XXXV*, né ibidem le 1er août 1887.

b) du second mariage de Henri LXIII avec la princesse Caroline, née comtesse de Stolberg-Wernigerode (voir ci-dessous):

2. † Pr. Henri XII (né le 8 mars 1829, † le 15 août 1866).

Fils (du mariage avec la princesse Anne, née comtesse de Hochberg-Fürstenstein [v. ci-dessous]): Pr. *Henri XXVIII*, né le 3 juin 1859, lieutenant à la suite de l'armée prussienne; marié le 18 septembre 1884 à la
Pr. *Madeleine*, née comtesse de Solms-Laubach, née le 11 déc. 1863.

Fils: 1) Pr. *Henri XXXIV*, né à Stonsdorf le 4 juin 1887.

2) Pr. *Henri XXXVI*, né à Stonsdorf le 10 août 1888.

3. Pr. *Henri XIII*, né le 18 sept. 1830, lieutenant-général prussien, général à la suite de l'armée; marié le 25 septembre 1869 à la
Pr. *Anne*, née comtesse de Hochberg-Fürstenstein, née le 23 juillet 1839; veuve du prince Henri XII (voir ci-dessus).

4. † Pr. Henri XV (né le 5 juillet 1834, † le 23 déc. 1869). Veuve:
Pr. *Luitgarde*, née le 30 août 1838, fille de Guillaume, comte de Stolberg-Wernigerode; mariée au prince Henri XV le 26 nov. 1863.

Filles: 1) Pr. *Marguerite*-Caroline-Elisabeth, née à Klipphausen le 1er octobre 1864.

2) Pr. *Auguste*-Marie-Louise, née à Klipphausen le 7 février 1866.

3) Pr. *Gertrude*-Ernestine-Eléonore, née à Klipphausen le 20 juillet 1867.

4) Pr. *Anna*-Marie, née à Klipphausen le 4 novembre 1868.

5. Pr. *Anne*-Elisabeth, née le 9 janvier 1837; mariée à Stonsdorf le 22 août 1863 à Othon, comte de Stolberg-Wernigerode, chef de cette Maison.

Belle-mère.

Pr. *Caroline*, née comtesse de Stolberg-Wernigerode, née le 16 décembre 1806; mariée au prince Henri LXIII le 11 mai 1828; veuve le 27 septembre 1841. [*Stonsdorf* en Silésie.]

Frères du père et leurs descendants.

1. † Henri LX (né le 12 juillet 1784, † le 7 avril 1833), marié à Dorothée, née princesse de Schœnaich-Carolath († le 5 octobre 1848).

Filles: 1) Pr. *Caroline*-Henriette, née le 4 déc. 1820; mariée le 6 mai 1844 à *Charles*-Alexandre-Louis-Erdmann, comte de Pückler, baron de Groditz.

2) Pr. *Marie*-Wilhelmine-Jeanne, née le 24 juin 1822; mariée le 26 mai 1842 à Everard, comte de Stolberg-Wernigerode; veuve le 8 août 1872.

2. † Pr. Henri LXXIV (né le 1er nov. 1798, † le 22 février 1886); marié: 1° le 14 mars 1825 à Clementine-Sophie-Amélie-Ernestine, née comtesse de Reichenbach-Goschütz (née le 20 févr. 1805, † le 10 juin 1849). Veuve de 2èmes noces:

Pr. *Eléonore*, née le 20 février 1835, fille de feu le comte héréditaire Hermann de Stolberg-Wernigerode; mariée au prince Henri le 13 sept. 1855.

Fils du 1er lit: 1) Pr. *Henri IX*, né le 3 mars 1827, chevalier de droit de l'Ordre de St-Jean de Jérusalem, colonel à la suite de l'armée pruss. [*Neuhof*, en Silésie]; marié le 12 mai 1852 à la

Pr. *Anne*-Marie-Wilhelmine-Hélène, née le 15 août 1830, fille d'Auguste, baron de Zedlitz-Leipe de Zülzendorf.

Enfants: (1) Pr. *Henri XXVI*, né le 15 déc. 1857, chevalier de l'ordre de St. Jean, lieutenant de vaisseau; marié le 19 novembre 1885 à la

Pr. *Victoire*, née comtesse de Fürstenstein, née le 11 sept. 1863.

Fils (Comtes Illustrissimes): [1] *Henri* comte de Plauen, né le 30 mars 1887.

[2] . . ., comte de Plauen, né le 6 avril 1888.

(2) Pr. *Marie*-Clémentine-Jenny-Anna, née le 7 févr. 1860; mariée le 19 mai 1883 à Henri comte de Witzleben-Alt-Dœbern.

(3) Pr. *Henri XXIX*, né à Neuhof le 20 mai 1862; lieutenant au 1er bataillon de chasseurs de Silésie no 5.

(4) Pr. *Henri XXX*, né à Neuhof le 25 novembre 1864; lieut. au 2ème rég. à pied de la garde prussienne.

Enfants du second lit: 2) Pr. *Henri XXV*, né le 27 août 1856 à Jænkendorf [ibid. 3) 4) et 5)]; chevalier de l'ordre de St. Jean, lieutenant en premier à la suite du 2ème rég. des dragons de Brandebourg, adjutant de la 18ème brigade de cavalerie; marié le 30 août 1886 à la

Pr. *Elisabeth*, née le 29 octobre 1862, fille du comte régnant Frédéric de Solms-Laubach.

Fille: Pr. Emma-Elisabeth-Marianne-Eléonore-Barbe, née le 25 août 1887.

3) Pr. Marie-*Clémentine*, née le 18 mai 1858.

4) Pr. Emma-*Elisabeth*, née le 10 juillet 1860; mariée le 27 mai 1884 au prince Henri XXIV Reuss, né le 8 décembre 1855.

5) Pr. *Henri XXXI*, né le 10 décembre 1868.

B. Branche descendant du comte Henri XXIII († le 3 sept. 1787), frère de Henri VI.

† Comte Henri LV (né le 1er déc. 1768, † à Londres le 9 avril 1846).

Fils: † Pr. Henri II (né le 31 mars 1803, † le 29 juin 1852), prend le titre de Prince pour lui et pour ses descendants le 30 juin 1851; marié le 4 août 1846 à la princesse Clotilde-Charlotte-Sophie (née le 6 février 1821, † le 20 janvier 1860), fille de Frédéric-Louis, comte de Castell-Castell.

Fils: 1) Pr. *Henri XVIII*, né le 14 mai 1847, lieut.-colonel et aide de camp de l'Empereur d'Allemagne, Roi de Prusse, commandant du 1er régiment de dragons de Mecklembourg, no. 17; marié le 17 novembre 1886 à la

Pr. *Charlotte*, née le 7 novembre 1868 (Altesse), née duchesse de Mecklembourg.

2) Pr. *Henri XIX*, né le 30 août 1848, major, chef d'escadron au régim. pruss. des Gardes du corps [Berlin]; marié à Slawentzitz le 25 juin 1877 à la

Pr. *Marie*, née le 25 juillet 1849, fille du prince de Hohenlohe-Oehringen, duc d'Ujest.

Roumanie.

Charles Ier, roi de Roumanie, de la Maison de Hohenzollern (Majesté), né le 8/20 avril 1839 [cathol.]; élu et proclamé Prince régnant avec droit d'hérédité par plébiscite du 8/20 avril 1866, reconnu par les Puissances le 12/24 oct. 1866, porte le titre d'„*Altesse Royale*" depuis 1878 jusqu'au 14/26 mars 1881, jour où il est proclamé Roi de Roumanie par vote unanime des représentants de la nation; couronné le 10/22 mai 1881; chef du 1er régim. hanovrien de dragons no. 9, colonel-propriétaire du régiment d'infanterie autrichien no. 6; marié le 3/15 novembre 1869 à la

Reine Pauline-Elisabeth-Ottilie-Louise (Majesté), née le 17/29 déc. 1843 [luth.], fille de feu le prince Hermann de Wied.

Russie.

[Confession grecque. — Pour la notice historique, voir année 1880, p. (19), et année 1848, p. 69. — D'après le „Statut de la Famille Impériale" du 14/2 juillet 1886, le titre de Grand-duc, de Grande-duchesse et d'Altesse Impériale appartient aux fils, aux filles, aux frères, aux sœurs et, dans la descendance mâle, à tous les petits-fils d'Empereurs. Le titre d'Altesse, de Prince et de Princesse du sang impérial appartient aux petit-fils d'Empereurs, descendant de la ligne masculine, et dans la descendance de chaque petit-fils le titre d'Altesse est accordé seulement au fils aîné et au premier-né de ses descendants, du sexe masculin et de descendance mâle. Le titre d'Altesse Sérénissime, de Prince et de Princesse du sang impérial est attribué depuis les enfants cadets du petit-fils à toutes les autres descendances du sang impérial provenant de la branche masculine.]

Empereur Alexandre III Alexandrovitch (Majesté), né le 10 mars (26 févr.) 1845; succ. le 13/1er mars 1881 à son père, l'empereur Alexandre II Nicolaïévitch (né le 29 [17] avril 1818; marié le 28 [16] avril 1841 à l'impératrice *Marie*-Alexandrovna, ci-devant Maximilienne-Wilhelmine-Auguste-Sophie-*Marie* [née le 8 août (27 juillet) 1824, fille de feu Louis II, grand-duc de Hesse]; veuf le 3 juin [22 mai] 1880; † le 13/1er mars 1881); marié le 9 nov. (28 octobre) 1866 à l'

Impératrice Marie-Féodorovna (Majesté), auparavant Marie-Sophie-Frédérique-*Dagmar*, née le 26 (14) nov. 1847, fille de Christian IX, roi de Danemark.

Enfants: 1. *Nicolas*-Alexandrovitch, Césarevitch, grand-duc héritier, né à St-Pétersbourg le 18 (6) mai 1868, ataman de toutes les troupes cosaques, capitaine en second au régiment Préobrajensky de la garde, chef du régim. de garde de Volynie, du rég. d'inf. de Moscou no. 65 et du 84ème rég. d'inf. de Schirvan, propriétaire du rég. autrichien d'ulans no. 5, à la suite du 1er rég. de grenadiérs de la garde prussienne „Alexandre, empereur de Russie", chef du rég. prussien des hussards Westfaliens no. 8, lieutenant au régim. autrichien d'ulans „Alexandre II, empereur de Russie", no. 11.

2. *George*-Alexandrovitch, grand-duc, né à Zarskoë-Selo le 9 mai (27 avril) 1871, chef du régiment d'infanterie d'Irkoutzk no. 93, lieutenant au régim. autrichien d'ulans „Alexandre II, empereur de Russie", no. 11, à la suite du rég. prussien d'ulans „Alexandre III, empereur de Russie" no. 1.

3. *Xénie*-Alexandrowna, grande-duchesse, née le 6 avril (25 mars) 1875.

4. *Michel*-Alexandrovitch, grand-duc, né le 5 décembre (23 novembre) 1878; chef du régim. d'infant. de la Bessarabie no. 129.

5. *Olga*-Alexandrowna, née le 13/1er juin 1882.

Frères et sœur.

1. *Vladimir* - Alexandrovitch, grand-duc, né le 22 (10) avril 1847, aide de camp-général de l'Empereur, général d'inf., commandant-général du corps de la garde impériale et de la circonscription militaire de St-Pétersbourg, chef du régiment des dragons de la garde, du régiment de dragons de la Nouvelle-Russie no. 7, du régim. d'infant. d'Arkhangel no. 17, du 47ème régim. d'infant. de l'Oukraine et du régim. d'inf. du Samour no. 83, du 1er bataillon de ligne de la Sibérie occidentale, ainsi que du régiment de hussards prussiens de Thuringe no. 12, propriétaire du régiment autrichien no. 14 des hussards; marié le 28 août 1874 à

Marie-Paulowna, grande-duchesse, née le 14 mai 1854 (luth.), fille de feu Frédéric-François, grand-duc de Mecklembourg, et de feu la grande-duchesse Augustine, née princesse de Reuss; chef du régiment d'infanterie de Niéjine no. 137.

Enfants: 1) *Cyrille*-Vladimirovitch, grand-duc, né le 12 octobre (30 septembre) 1876, chef du régiment de Wilna no. 52.

2) *Boris*-Vladimirovitch, grand-duc, né le 24 (12) novembre 1877, chef du régiment d'infanterie d'Asow no. 45.

3) *André*-Vladimirovitch, grand-duc, né le 14 (2) mai 1879, chef du régiment d'infanterie de Chersson no. 130.

4) *Hélène*-Vladimirowna, née le 29/17 janvier 1882.

2. *Alexis* - Alexandrovitch, grand-duc, né le 14 (2) janvier 1850, aide de camp-général de l'Empereur et amiral-général, chef suprême de la flotte et du ressort de la marine, chef du régim. d'inf. de la garde de Moscou, du régim. d'inf. d'Ekatherinenbourg, du 1er bataillon de ligne de la Sibérie orientale, du régim. d'inf. de Tenguinsk no. 77, de l'équipage no. 1 des cadres de Finlande, du 2ème régiment prussien des hussards de la Silésie no. 6; propriétaire du régim. autrichien d'infant. no. 39.

3. *Marie*-Alexandrovna, grande-duchesse, née le 17 (5) oct. 1853, chef du régiment des dragons de Yambourg no. 41; mariée à St-Pétersbourg le 23 (11) janvier 1874 à Alfred, prince de Grande-Bretagne et d'Irlande, duc d'Edimbourg, duc de Saxe, comte d'Ulster et de Kent, né le 6 août 1844.

4. *Serge*-Alexandrovitch, grand-duc, né le 11 mai (29 avril) 1857, major-général commandant le regiment Préobrajensky de la garde, chef du 2ème bataillon de chasseurs de la garde et du régim. d'inf. de Tobolsk no. 38; colonel à la suite du régim. prussien des ulans de Brandebourg „Empereur de Russie", colonel-propriétaire du régim. d'infant. autrichien no. 101, et à la suite du régim. autrichien d'infant. no. 2: „Alexandre Ier, empereur de Russie"; marié le 15/3 juin 1884 à

Elisabeth Féodorovna grande-duchesse, née le 1er novembre 1864, fille du grand-duc Louis IV de Hesse et de feu la grande-duchesse Alice, née princesse de Grande-Bretagne et d'Irlande.

5. *Paul*-Alexandrovitch, grand-duc, né le 3 oct. (21 sept.) 1860, aide de camp de l'Empereur et colonel, chef du régim. des hussards de la garde de Grodno et du régim. d'infant. de Koura, chef du rég.

prussien des cuirassiers de Brandebourg no. 6: „Empereur Nicolas Ier de Russie", lieut. à la suite du rég. autrich. de lanciers no. 11: „Alexandre II, Empereur de Russie"; fiancé à la princesse Alexandra, fille du roi des Hellènes, née le 18/30 août 1870.

Oncles et tante.

1. *Olga* - Nicolaïevna, grande-duchesse, née le 11 sept. (30 août) 1822; mariée le 13 (1er) juillet 1846 à *Charles*-Frédéric-Alexandre, prince-royal, actuellement Charles Ier, roi de Wurtemberg.

2. *Constantin* - Nicolaïévitch, grand-duc, né le 21 (9) sept. 1827; aide de camp-gén. de l'Empereur, amiral-gén., amiral, président du comité „Alexandre" pour les blessés, chef du régim. de la garde de Finlande, de l'équipage de la garde, du régim. de dragons de Kargopol no. 13, des dragons de la Volhynie no. 17, des dragons de Narwa no. 39 et des grenadiers de Grusie no. 14, du régim. d'infant. de Murom no. 21, du 1er et du 29ème équipage de la flotte, de l'école de marine; propriétaire du régim. d'infant. autrichien no. 18, chef du 2ème régim. de hussards prussiens du Rhin no. 9, propriétaire du 6ème régiment des chevaux-légers bavarois; marié le 11 septembre (30 août) 1848 à la

Grande-duchesse *Alexandra*-Joséfovna, ci-devant *Alexandra*-Frédérique-Henriette-Pauline-Marianne-Elisabeth, née le 8 juillet (26 juin) 1830, fille de feu Joseph, duc de Saxe-Altenbourg; chef du régiment de dragons Gloukhoff no. 16.

Enfants: 1) *Nicolas*-Constantinovitch, grand-duc, né le 14 (2) févr. 1850.

2) *Olga*-Constantinovna, grande-duchesse, née le 3 sept. (22 août) 1851; mariée à St-Pétersbourg le 27 (15) oct. 1867 à George Ier, roi des Hellènes; chef du régim. des dragons de Jelissawetgrad no. 3.

3) *Wéra*-Constantinovna, grande-duchesse, née le 16 (4) février 1854; mariée à Stuttgart le 8 mai 1874 à Eugène, duc de Wurtemberg; veuve le 27 janvier 1877; chef du régiment d'infanterie no. 22 de Nichni-Nowgorod.

4) *Constantin* - Constantinovitch, grand-duc, né le 22 (10) août 1858, aide de camp de l'Empereur, chef du régim. des grenadiers de Tiflis no. 15, capitaine d'état-major et chef de compagnie au régim. de garde d'Ismaïlow; marié le 27/15 avril 1884 à

Elisabeth-Mavrikievna, grande-duchesse, née le 25 janvier 1865 (luthérienne) fille de Maurice prince de Saxe-Altenbourg, duc de Saxe, et de la princesse Augustina, née princesse de Saxe-Meiningen.

Fils: (1) Prince *Jean*-Constantinovitch (Altesse), né le 23 juin (5 juillet) 1886.

(2) Pr. *Gabriel*-Constantinovitch (Alt. Sérén.), né le 3 (15) juillet 1887.

5) *Dimitri*-Constantinovitch, grand-duc, né le 13 (1er) juin 1860, aide de camp de l'Empereur, lieutenant, chef du régiment des grenadiers de Mingrélie.

3. *Nicolas*-Nicolaïévitch, grand-duc, né le 8 août (27 juillet) 1831, aide de camp-général de l'Empereur, feld-maréchal-général, inspecteur-général du corps du génie et de toute la cavalerie, chef du régim. des lanciers de la garde, du régim. de dragons d'Astrakhan no. 22, du régim. de dragons d'„Alexandrie" no. 15, du régim. de dragons de Twer no. 43, des grenadiers de la Sibérie no. 9, de l'infanterie de Volhynie no. 53, des bataillons de sapeurs du Caucase et no. 6, propriétaire du régim. de hussards autrich. no. 2 et chef du régim. de cuirassiers pruss. no. 5: „Prusse occidentale"; marié le 6 février (25 janvier) 1856 à la

Grande-duchesse *Alexandra*-Pétrovna, ci-devant *Alexandra*-Frédérique-Wilhelmine, née le 2 juin (21 mai) 1838, fille de Pierre prince d'Oldenbourg; chef du régim. de dragons de Kharkoff no. 11.,

Fils: 1) *Nicolas*-Nicolaïévitch, grand-duc, né le 18 (6) novembre 1856, major-général, chef du régim. de la garde de Lithuanie et du régim. d'inf. de Jitomir no. 56, commandant la 2ème brigade de la 2ème division de cavalerie de la garde.

2) *Pierre*-Nicolaïévitch, grand-duc, né le 22 (10) janvier 1864, aide de camp de l'Empereur, lieut. au régim. des ulans de la garde, chef du bataillon des sapeurs-grenadiers.

4. *Michel*-Nicolaïévitch, grand-duc, né le 25 (13) octobre 1832, aide de camp-général de l'Empereur, feld-maréchal-général, président du conseil de l'Empire, chef de la 2ème brigade d'artillerie de la garde, de la 2ème batterie de la brigade d'artillerie à cheval de la garde, du régim. des grenadiers à cheval de la garde, du régim. des dragons de Kinburn no. 19, des dragons de la Russie-Blanche no. 21, des dragons de Wladimir no. 38, des grenadiers de Tauride no. 6, de l'infant. de Kasan no. 64, de l'infant. de la Mer Noire no. 149, du 1er bataillon des tirailleurs du Caucase, de la brigade d'artill. des grenadiers du Caucase et de la 10ème brigade d'artillerie, de la 2ème école militaire de Constantin, 1er et second chef du régim. des dragons de l'Ordre militaire no. 13; propriétaire du régiment d'infant. autrichienne no. 26 et chef du 1er régiment de hussards prussiens de Silésie no. 4; marié le 28 (16) août 1857 à la

Grande-duchesse *Olga*-Féodorovna, ci-devant *Cécile*-Auguste, née le 20 (8) sept. 1839, fille de feu Léopold, grand-duc de Bade; chef de la 21ème brigade d'artillerie.

Enfants: 1) *Nicolas*-Michaïlovitch, grand-duc, né le 26 (14) avril 1859, aide de camp de l'Empereur et capitaine aux chevaliers-garde de S. M. l'Impératrice, chef de la 3ème brigade d'artillerie de la garde et des grenadiers et du régiment d'infanterie de Dagestan no. 82.

2) *Anastasie*-Michaïlovna, grande-duchesse, née le 28 (16) juillet 1860, chef du rég. „Khopersk" des cosaques du Kouban; mariée le 24/12 janvier 1879 au grand-duc héréd. de Mecklembourg-Schwérin, second chef du rég. cosaque „Khopersk du Kouban".

3) *Michel*-Michaïlovitch, grand-duc, né le 16 (4) oct. 1861, aide de camp de l'Empereur, capitaine d'état-major, chef de com-

pagnie au régiment des chasseurs de la garde, chef de la 4ème batterie de l'artillerie à cheval de la garde et du régim. d'infant. de Brest no. 49.

4) *George*-Michaïlovitch, grand-duc, né à Tiflis le 23 (11) août 1863, aide de camp de l'Empereur, lieutenant au régim. des ulans de la garde, chef du régiment d'infant. d'Apcheron no. 81 et de la 3ème batterie de la brigade d'artillerie à cheval.

5) *Alexandre*-Michaïlovitch, grand-duc, né à Tiflis le 13 (1er) avril 1866, aide de camp de l'Empereur, lieutenant dans la marine impériale, chef du régiment de Crimée no. 73.

6) *Serge*-Michaïlovitch, grand-duc, né le 7 octobre (25 sept.) 1869, chef du régiment no. 153 d'infant. de Bakou.

7) *Alexis*-Michaïlovitch, grand-duc, né le 28/16 décembre 1875, chef du régiment d'infanterie d'Alexandropol no. 161.

Frère du grand-père.

† Michel-Paulovitch, grand-duc (né le 8 février [28 janvier] 1798, † le 9 septembre [28 août] 1849), fils de l'empereur Paul (né le 1er octobre [20 septembre] 1754, † le 24 [12] mars 1801) et de sa seconde femme Marie-Féodorovna (née le 25 [14] octobre 1759, † le 5 novembre [24 octobre] 1828), fille de feu Frédéric-Eugène, duc de Wurtemberg; grand-maître de l'artillerie; marié le 20/8 février 1824 à Hélène-Paulovna, grande-duchesse, ci-devant Frédérique-Charlotte-Marie (née le 9 janvier 1807 [28 décembre 1806], † le 2 févr. [21 janv.] 1873), fille de feu Paul, prince de Wurtemberg.

Fille: *Catherine*-Michaïlovna, grande-duchesse, née le 28 (16) août 1827; mariée le 16 (4) février 1851 à George, duc de Mecklembourg-Strélitz; veuve le 20 (8) juin 1876.

Saxe.

[Pour la notice historique, v. année 1831, p. (1), et année 1848, p. 6.]

A. Branche Ernestine (ou aînée)

comprenant les Maisons de *Weimar*, de *Meiningen*, d'*Altenbourg* et de *Cobourg-et-Gotha*.

[Luthériens. — Voir année 1848, p. 1.]

I. Ligne de Weimar.

Saxe-Weimar-Eisenach.

[Voir année 1848, p. 5.]

Charles-Alexandre-Auguste-Jean, grand-duc de Saxe-Weimar-Eisenach, landgrave de Thuringe, margrave de Meissen, comte princier de Henneberg, Seigneur de Blankenhayn, Neustadt et Tauten-

bourg etc., etc. (Alt. Roy.), né le 24 juin 1818; succède le 8 juillet 1853 à son père, le grand-duc Charles-Frédéric (né le 2 févr. 1783; marié le 3 août 1804 à *Marie*-Paulovna, née le 4 [16] févr. 1786, † le 23 juin 1859, fille de feu Paul Ier, empereur de Russie); général de cavalerie en Prusse et en Saxe; général de cavalerie russe, chef du régiment de dragons russes d'Ingrie, du régim. de cuirass. pruss. du Rhin no. 8, propriétaire du régim. d'infanterie autrich. no. 64; recteur de l'université grand-ducale et ducale d'Iéna depuis le 26 août 1853; marié le 8 oct. 1842 à la

Grande-duchesse Wilhelmine-Marie-Sophie-Louise (Alt. Roy.), née le 8 avril 1824, fille de feu Guillaume II, roi des Pays-Bas († le 17 mars 1849), et d'*Anne*-Paulovna († le 1er mars 1865), fille de feu Paul Ier, empereur de Russie.

Enfants: 1. Grand-duc héréditaire *Charles-Auguste*-Guillaume-Nicolas-Alexandre-Michel-Bernard-Henri-Frédéric-Etienne, duc de Saxe (Alt. Roy.), né le 31 juillet 1844, lieutenant-général à la suite du rég. d'inf. no. 94 et au rég. de hussards pruss. no. 15, major-général à la suite du 1er rég. de hussards saxons no. 18, major-général à la suite du rég. de dragons russes d'Ingrie; marié à Friedrichshafen le 26 août 1873 à la

Grande-duchesse héréd. *Pauline*-Ida-Marie-Olga-Henriette-Catherine, duchesse de Saxe (Alt. Roy.), née à Stuttgart le 25 juillet 1852, fille du prince Hermann et de la princesse Augustine (voir ci-dessous).

Fils (Altesses): 1) Pr. *Guillaume-Ernest*-Charles-Alexandre-Frédéric-Henri-Bernard-Albert-George-Hermann, duc de Saxe, né le 10 juin 1876.

2) Pr. *Bernard*-Charles-Alexandre-Hermann-Henri-Guillaume-Oscar-Frédéric-François, duc de Saxe, né le 18 avril 1878.

2. Pr. *Marie*-Alexandrine-Anne-Sophie-Auguste-Hélène, duchesse de Saxe (Altesse), née le 20 janv. 1849; mariée le 6 févr. 1876 au prince Henri VII Reuss, né le 14 juillet 1825, général de cavalerie prussien et aide de camp-général de l'empereur d'Allemagne, roi de Prusse, ambassadeur à Vienne.

3. Pr. *Elisabeth*-Sibylle-Marie-Dorothée-Louise-Anne-Amélie, duchesse de Saxe (Altesse), née le 28 févr. 1854, mariée le 6 nov. 1886 à Jean Albert, duc de Mecklembourg (Altesse), né le 8 déc. 1857, chef d'escadron au rég. des hussards de la garde prussienne.

Sœur.

Pr. Marie-Louise-*Augusta*-Catherine, duchesse de Saxe, née le 30 septembre 1811; mariée le 11 juin 1829 au prince Guillaume de Prusse, depuis Guillaume Ier, empereur d'Allemagne, roi de Prusse; veuve le 9 mars 1888.

Oncle.

Fils du grand-duc Charles-Auguste (né le 3 sept. 1757, † le 14 juin 1828) et de la grande-duchesse Louise-Auguste (née le 30 janvier 1757, † le 14 février 1830), fille du landgrave Louis IX de Hesse-Darmstadt: † Duc Charles-Bernard (né le 30 mai 1792, † le

31 juillet 1862), général d'infanterie néerlandais en retraite; marié le 30 mai 1816 à Ida (née le 25 juin 1794, † le 4 avril 1852), fille de feu George, duc de Saxe-Meiningen.

Enfants: 1. Pr. Guillaume-Auguste-*Edouard*, duc de Saxe (Altesse), né à Bushy-Park (Londres) le 11 oct. 1823, général d'infanterie britannique, commandant en chef les troupes en Irlande *[Dublin]*, propriétaire du 10ème rég. d'infanterie „Lincolnshire", marié le 27 novembre 1851 à

Lady *Augusta*-Catherine, comtesse de Dornbourg (depuis 1851), née Gordon-Lennox, née le 14 janv. 1827, fille de feu Charles Gordon-Lennox, duc de Richmond († le 21 octobre 1860) et de Caroline, née Lady Paget (fille du marquis d'Anglesey).

2. Pr. *Hermann*-Bernard-George, duc de Saxe (Altesse), né au château d'Altenstein (Meiningen) le 4 août 1825, général de cavalerie à la suite de la cavalerie wurtembergeoise et à la suite du 2ème régiment de dragons no. 26 *[Stuttgart]*; marié le 17 juin 1851 à la

Pr. *Augustine*-Wilhelmine-Henriette, duchesse de Saxe (Alt. Roy.), née le 4 oct. 1826, fille cadette de feu Guillaume Ier, roi de Wurtemberg. *[Stuttgart.]*

Enfants (Altesses): 1) Pr. *Pauline*-Ida-Marie-Olga-Henriette-Catherine, duchesse de Saxe, née à Stuttgart le 25 juillet 1852; mariée le 26 août 1873 au grand-duc héréd. Charles-Auguste de Saxe-Weimar-Eisenach (voir ci-dessus).

2) Pr. *Guillaume*-Charles-Bernard-Hermann, duc de Saxe, né à Stuttgart le 31 déc. 1853; lieutenant au régiment prussien des hussards de la Westphalie no. 11; marié le 11 avril 1885 à la

Pr. *Gerta*-Auguste, duchesse de Saxe (Altesse), née le 18 janvier 1863, fille du prince Ferdinand d'Isenburg-Büdingen-Wächtersbach.

Fils: (1) Pr. *Hermann*-Charles-Bernard-Ferdinand-Frédéric-Guillaume-Paul-Philippe-Auguste, duc de Saxe (Altesse), né le 14 février 1886.

(2) Pr. Albert-*Guillaume*-Charles-Hermann-Bernard-Auguste-Frédéric, duc de Saxe (Altesse), né le 31 décembre 1886.

3) Pr. *Bernard*-Guillaume-George-Hermann, duc de Saxe, né à Stuttgart le 10 octobre 1855; lieutenant au régiment des hussards de Hesse no. 13.

4) Pr. *Alexandre*-Guillaume-Bernard-Charles-Hermann, duc de Saxe, né à Stuttgart le 22 juin 1857, lieutenant à la suite du régiment prussien de hussards no. 2.

5) Pr. *Ernest*-Charles-Guillaume, duc de Saxe, né à Stuttgart le 9 août 1859, Dr. en droit, lieut. au régim. de dragons „Reine Olga" no. 25.

6) Pr. *Olga*-Marie-Ida-Sophie-Pauline-Augustine, duchesse de Saxe, née à Stuttgart le 8 septembre 1869.

3. Pr. Frédéric-*Gustave*-Charles, duc de Saxe (Altesse), né à

Zeewerghem, Gand, le 28 juin 1827, major-gén. autrichien; marié le 14 février 1870 morganatiquement à la baronne Piérina de Neupurg, née Marcocchia de Marcaini, née le 29 juin 1847; veuf le 22 avril 1879.

---

2. Ligne de Gotha.

a) Saxe-Meiningen-et-Hildbourghausen.

George II, duc de S.-Meiningen-et-Hildbourghausen, Juliers, Clèves et Berg, ainsi que d'Engern et de Westphalie, prince souverain de Saalfeld, landgrave de Thuringe, margrave de Meissen, comte princier de Henneberg, comte de Cambourg, de la Marche et de Ravensberg, Seigneur de Kranichfeld, Ravenstein etc., etc. (Altesse), né le 2 avril 1826; succède à son père, le duc *Bernard*-Eric-Freund (né le 17 déc. 1800, † le 3 déc. 1882), qui abdique le 20 sept. 1866; général pruss. et chef du 2ème régim. d'infanterie pruss. de Thuringe no. 32; marié: 1° le 18 mai 1850 à la princesse Frédérique-Louise-Wilhelmine-Marianne-*Charlotte* (née le 21 juin 1831), fille de feu Albert, prince de Prusse; veuf le 30 mars 1855; 2° le 23 oct. 1858 à la duchesse *Féodore*-Victoire-Adélaïde-Pauline-Amélie-Marie (née le 7 juillet 1839), fille de feu Ernest, prince de Hohenlohe-Langenbourg; veuf le 10 févr. 1872; 3° morganatiquement le 18 mars 1873 à

Hélène, baronne de Heldbourg, née Franz.

Enfants du 1er lit: 1. Prince héréditaire *Bernard*-Frédéric-Guillaume-Albert-George, duc de Saxe (Altesse), né le 1er avril 1851, colonel commandant le rég. de grenadiers de la garde prussienne no. 2 „Empereur François" et à la suite du 95ème régim. prussien d'infanterie de Thuringe no. 6; marié le 18 février 1878 à la

Pr. héréditaire Victoria-Elisabeth-Auguste-*Charlotte* de Prusse (Alt. Roy.), née le 24 juillet 1860, sœur de l'empereur d'Allemagne, roi de Prusse.

Fille (Alt. Sérén.): Pr. *Féodore*-Victoire-Augustine-Marianne-Marie, née à Potsdam le 12 mai 1879.

2. Pr. *Marie*-Elisabeth, duchesse de Saxe (Alt.), née le 23 sept. 1853.

Fils du second lit: 3. Pr. *Ernest*-Bernard-Victor-George, duc de Saxe (Alt.), né à Meiningen le 27 septembre 1859; lieutenant à la suite de l'armée et du 95ème régim. prussien d'infanterie de Thuringe no. 6.

4. Pr. *Frédéric*-Jean-Bernard-Hermann-Henri-Maurice, duc de Saxe (Alt.), né à Meiningen le 12 octobre 1861; lieutenant au 1er rég. de l'artillerie de la garde et à la suite du 95ème régiment prussien d'infanterie de Thuringe no. 6.

Sœur.

Pr. *Auguste*-Louise-Adélaïde-Caroline-Ida, duchesse de Saxe, née le 6 août 1843; mariée à Maurice, prince de Saxe-Altenbourg (v. ci-dessus).

---

b) Saxe-Altenbourg.

(Ci-devant Hildbourghausen.)

Ernest-Frédéric-Paul-George-Nicolas, duc de Saxe-Altenbourg etc., etc. (Altesse), né le 16 sept. 1826, fils du duc *George*-Charles-Frédéric (né le 24 juillet 1796, † le 3 août 1853) et de la duchesse *Marie*-Louise-Frédérique-Alexandrine-Elisabeth-Charlotte-Catherine (née le 31 mars 1803, † le 26 oct. 1862), fille de feu Frédéric-*Louis*, grand-duc héréd. de Mecklembourg-Schwérin; succ. à son père le 3 août 1853; général d'infant. dans l'armée prussienne, à la suite du 1er régim. de la garde à pied, général d'infanterie dans l'armée saxonne, chef du 1er bataillon du 7ème régim. d'infant. de Thuringe no 96, du 2ème bataillon de chasseurs pruss. de Silésie no. 6, du 1er bataillon des chasseurs saxons, et chef du régim. russe d'infant. de Bialostok no. 50; marié le 28 avril 1853 à la

Duchesse Frédérique-Amélie-Agnès (Altesse), née le 24 juin 1824, fille de feu Léopold, duc d'Anhalt.

Fille: Pr. *Marie*-Frédérique-Léopoldine-Georgine-Augustine-Alexandrine-Elisabeth-Thérèse-Joséphine-Hélène-Sophie, duchesse de Saxe, née le 2 août 1854; mariée le 19 avril 1873 à Albert, prince de Prusse, lieut.-gén. etc., fils de feu le prince Albert de Prusse.

Frère.

Pr. *Maurice*-François-Frédéric-Constantin-Alexandre-Henri-Auguste-Charles-Albert, duc de Saxe (Altesse), né le 24 oct. 1829, lieutenant-général à la suite du régiment prussien des hussards de la garde et du 7ème régiment d'infanterie de Thuringe no. 96; marié le 15 octobre 1862 à la

Pr. *Auguste*-Louise-Adélaïde-Caroline-Ida, duchesse de Saxe (Altesse), née le 6 août 1843, fille de feu Bernard duc de Saxe-Meiningen.

Enfants: 1. Pr. *Marie-Anne*, duchesse de Saxe, née à Altenbourg le 14 mars 1864; mariée à Altenbourg le 16 avril 1882 au prince héréditaire Etienne-Albert-*George* de Schaumbourg-Lippe, né le 10 octobre 1846.

2. Pr. *Elisabeth*-Auguste-Marie-Agnès, duchesse de Saxe, née à Meiningen le 25 janvier 1865; mariée le 27 avril 1884 au grand-duc Constantin-Constantinovitch de Russie, né le 22 août 1858.

3. Pr. *Ernest*-Bernard-George-Jean-Charles-Frédéric-Pierre-Albert, duc de Saxe (Altesse), né à Altenbourg le 31 août 1871, lieutenant à la suite du 7ème rég. prussien d'infanterie de Thuringe no. 96.

4. Pr. *Louise*-Charlotte-Marie-Agnès, duchesse de Saxe (Altesse), née à Altenbourg le 11 août 1873.

Oncles.

1. † Duc Joseph-Frédéric-Ernest-George-Charles (né le 27 août 1789, † le 25 nov. 1868); succède le 29 sept. 1834 à son père, le duc Fré-

déric (né le 29 avril 1763), abdique en faveur de son frère, feu le duc George, le 30 nov. 1848; marié le 24 avril 1817 à la duchesse Thérèse-Louise-Amélie-Wilhelmine-Philippine (née le 28 juin 1799), fille de feu Louis-Frédéric-Alexandre, duc de Wurtemberg; veuf le 28 novembre 1848.

Filles: 1) Pr. Alexandrine-*Marie*-Wilhelmine-Catherine-Charlotte-Thérèse-Henriette-Louise-Pauline-Elisabeth-Frédérique-Georgine, duchesse de Saxe, née le 14 avril 1818; mariée le 18 févr. 1843 à George, prince royal, plus tard roi George V de Hanovre; veuve le 12 juin 1878.

2) Pr. Henriette-Frédérique-*Thérèse*-Elisabeth, duchesse de Saxe (Altesse), née le 9 octobre 1823.

3) Pr. *Elisabeth*-Pauline-Alexandrine, duchesse de Saxe, née le 26 mars 1826; mariée le 10 février 1852 à Nicolas-Frédéric-*Pierre*, grand-duc d'Oldenbourg.

4) Pr. *Alexandra*-Frédérique-Henriette-Pauline-Marianne-Elisabeth, actuellement *Alexandra*-Joséfovna, duchesse de Saxe, née le 8 juillet 1830; mariée le 11 sept. 1848 à Constantin-Nicolaïévitch, grand-duc de Russie.

2. Pr. Edouard-Charles-Guillaume-Chrétien, duc de Saxe (né le 3 juillet 1804, † le 16 mai 1852), marié: 1° le 25 juillet 1835 à la princesse Amélie-Antoinette-Caroline-Adrienne (née le 30 avril 1815, † le 14 janvier 1841), fille de feu Charles-Antoine-Frédéric prince de Hohenzollern-Sigmaringen; 2° à la princesse Louise-Caroline, princesse de Reuss-Greiz, duchesse de Saxe (née le 3 déc. 1822, † le 28 mai 1875), fille de feu Henri XIX, prince de Reuss-Greiz; mariée le 8 mars 1842; remariée le 27 déc. 1854 à Henri IV, prince de Reuss-Schleiz-Kœstritz.

Enfants: a) du 1er lit: 1) Pr. *Thérèse*-Amélie-Caroline-Joséphine-Antoinette, duchesse de Saxe, née le 21 déc. 1836; mariée le 16 avril 1864 à Nicolas-*Auguste*, prince de Suède et Norvége, duc de Dalécarlie; veuve le 4 mars 1873.

2) Pr. *Antoinette*-Charlotte-Marie-Joséphine-Caroline-Frida, duchesse de Saxe, née le 17 avril 1838; mariée le 22 avril 1854 à Léopold-*Frédéric*-François-Nicolas, prince héréditaire, à présent duc d'Anhalt.

— b) du second lit: 3) Pr. *Albert*-Henri-Joseph-Charles-Victor-George-Frédéric, duc de Saxe (Altesse), né le 14 avril 1843, ancien major-général de la suite de l'Empereur de Russie, major-général à la suite de l'armée prussienne; marié le 6 mai 1885 à la princesse Marie de Prusse, née le 14 sept. 1855, veuve du prince Henri des Pays-Bas; veuf le 20 juin 1888.

Filles: (1) Pr. Olga-Elisabeth-Carola-Victoire-Marie-Anne-Agnès-Antoinette, née le 17 avril 1886.

(2) Pr. *Marie*, née le 6 juin 1888.

4) Pr. *Marie*-Gasparine-Amélie-Antoinette-Caroline-Charlotte-Elisabeth-Louise, duchesse de Saxe (Altesse), née le 28 juin 1845; mariée le 12 juin 1869 à *Charles*-Gonthier, prince de Schwarzbourg-Sondershausen.

---

c) Saxe-Cobourg-et-Gotha.

[Luthériens. — Voir année 1848, page 1.]

Ernest II Auguste-Charles-Jean-Léopold-Alexandre-Edouard, duc de Saxe-Cobourg-et-Gotha, de Juliers, Clèves et Berg, d'Engern et de Westphalie, landgrave de Thuringe, margrave de Meissen, comte princier de Henneberg, comte de la Marche et de Ravensberg, Seigneur de Ravenstein et Tonna (Altesse), né le 21 juin 1818, fils du duc *Ernest Ier* Antoine-Charles-Louis (né le 2 janv. 1784, duc de Saxe-Cobourg-Saalfeld le 9 déc. 1806, duc de Saxe-Cobourg-et-Gotha par le traité de succession du 12 nov. 1826) de son 1er mariage avec Dorothée-*Louise*-Pauline-Charlotte-Frédérique-Augustine († le 30 août 1831, fille de feu Auguste, duc de Saxe-Gotha-Altenbourg); succède à son père le 29 janvier 1844; général de cavalerie prussien et lieutenant-gén. de cavalerie saxon, chef du régiment des cuirassiers prussiens de Magdebourg no. 7 et du 6 rég. d'inf. de Thuringe no. 95; marié le 3 mai 1842 à la

Duchesse Alexandrine-Louise-Amélie-Frédérique-Elisabeth-Sophie (Alt. Grand-duc.), née le 6 déc. 1820, fille de feu Léopold, grand-duc de Bade.

Frère.

† Prince Albert-François-Auguste-Charles-Emmanuel, duc de Saxe et prince de Saxe-Cobourg-et-Gotha (né le 26 août 1819, † le 14 déc. 1861). (V. „Grande-Bretagne".)

Frères du père.

[Fils du grand-père François-Frédéric-Antoine, duc de Saxe-Cobourg-Saalfeld († le 9 déc. 1806) de son second mariage avec Auguste-Caroline-Sophie († le 16 novembre 1831), fille de feu Henri XXIV comte de Reuss-Ebersdorf.]

1. † Pr. Ferdinand-George-Auguste (né le 28 mars 1785, † le 27 août 1851), marié le 2 janvier 1816 à la princesse Marie-Antonie-Gabrielle (née le 2 juillet 1797, † le 25 sept. 1862), fille de feu Joseph, prince de Kohary (catholique).

Fils (cathol.): 1) † Pr. Ferdinand-Auguste-François-Antoine, duc de Saxe (né le 29 oct. 1816, † le 15 décembre 1885), roi-régent de Portugal et des Algarves; marié par procuration le 1er janv. et en personne le 9 avril 1836 à Marie II da Gloria (née le 4 avril 1819), reine de Portugal et des Algarves; veuf le 15 novembre 1853 (voir „Portugal").

2) † Pr. Auguste-Louis-Victor, duc de Saxe (né le 18 juin 1818, major-général autrich. et lieut.-général saxon, † le 26 juillet 1881). Veuve:

Pr. Marie-*Clémentine*-Caroline-Léopoldine-Clotilde de Bourbon-Orléans (Alt. Roy.), née le 3 juin 1817, fille de feu Louis-Philippe, roi des Français; marié le 20 avril 1843.

Enfants: (1) Pr. Ferdinand-*Philippe*-Marie-Auguste-Raphaël (Altesse), duc de Saxe, né le 28 mars 1844, major-général

autrichien, chevalier de l'Ordre de la Toison d'or; marié le 4 février 1875 à la

Pr. *Louise*, duchesse de Saxe (Alt. Roy.), née le 18 février 1858, fille de Léopold II, roi des Belges.

Enfants (Altesses): [1] Pr. *Léopold*-Clément-Philippe-Auguste-Marie, duc de Saxe, né le 19 juillet 1878.

[2] Pr. *Dorothée*-Marie-Henriette-Auguste-Louise, duchesse de Saxe, née le 30 avril 1881.

(2) Pr. Louis-*Auguste*-Marie-Eudes, duc de Saxe, né le 9 août 1845, amiral dans la marine brésilienne; marié le 15 déc. 1864 à la Pr. *Léopoldine*-Thérèse-Françoise, etc., née le 13 juillet 1847, fille de dom Pierre II, empereur du Brésil; veuf le 7 février 1871.

Fils: [1] Pr. *Pierre*-Auguste-Louis-Marie-Michel-Gabriel-Raphaël-Gonzague, duc de Saxe, né à Rio de Janeiro le 19 mars 1866.

[2] Pr. *Auguste*-Léopold-Philippe-Marie-Michel-Gabriel-Raphaël-Gonzague, duc de Saxe, né à Rio de Janeiro le 6 décembre 1867.

[3] Pr. *Louis*-Gaston-Clément-Marie-Michel-Gabriel-Raphaël-Gonzague, duc de Saxe, né le 15 septembre 1870.

(3) Pr. Marie-Adélaïde-Amélie-*Clotilde*, duchesse de Saxe, née le 8 juillet 1846; mariée à Cobourg le 12 mai 1864 à l'archiduc *Joseph*-Charles-Louis d'Autriche.

(4) Pr. Marie-Louise-Françoise-*Amélie*, duchesse de Saxe, née le 23 octobre 1848; DCr.; mariée le 20 septembre 1875 à Maximilien, duc en Bavière, né le 7 décembre 1849.

(5) Pr. *Ferdinand*-Maximilien-Charles-Léopold-Marie, duc de Saxe, né à Vienne le 26 février 1861, élu par l'assemblée nationale de Bulgarie, le 7 juillet 1887, proclamé à Tirnova le 14 août 1887, prince Ferdinand Ier (Alt. Royale) de Bulgarie *[Sofia]*. (V. *Bulgarie*, annuaire dipl. et stat.)

2.† Léopold Ier George-Chrétien-Frédéric, roi des Belges, duc de Saxe (né le 16 décembre 1790, † le 10 décembre 1865); marié le 9 août 1832 à Louise, princesse d'Orléans (née le 3 avril 1812, † le 11 oct. 1850), fille de feu le roi Louis-Philippe.

(Enfants de feu le Pr. Léopold Ier, roi des Belges, v. „Belgique".)

Maison royale de Saxe.

B. Branche Albertine (branche cadette).

[Catholiques. — Voir année 1848, p. 6.]

Albert-Frédéric-Auguste-Antoine-Ferdinand-Joseph-Charles-Marie-Baptiste-Népomucène-Guillaume-Xavier-George-Fidèle, roi de Saxe (Majesté), né le 23 avril 1828, fils de feu le roi Jean (né le 12 décembre 1801) et de la reine Amélie, née princesse

de Bavière (née le 13 novembre 1801, † le 8 novembre 1877); général-feldmaréchal, propriétaire du régiment d'infanterie no. 11 et chef du régim. russe d'infant. de Koporié no. 4, chef du régiment de dragons de la Prusse orientale no. 10; marié le 18 juin 1853 à la

Reine Caroline-Frédérique-Françoise-Stéphanie-Amélie-Cécile (Majesté), née le 5 août 1833, fille de feu Gustave, prince de Wasa.

Frère et sœur.

1. Pr. Marie-*Elisabeth*-Maximilienne-Louise-Amélie-Françoise-Sophie-Léopoldine-Anne-Baptistine-Xavière-Népomucène, duchesse de Saxe, née le 4 février 1830; mariée le 22 avril 1850 à *Ferdinand*-Marie-Albert-Amédée-Philibert-Vincent, prince de Sardaigne, duc de Gênes; veuve le 10 février 1855; remariée en octobre 1856 au marquis de Rapallo; veuve le 27 nov. 1882.
2. Pr. Frédéric-Auguste-*George*-Louis-Guillaume-Maximilien-Charles-Marie-Népomucène-Baptiste-Xavier-Cyriaque-Romain duc de Saxe (Alt. Roy.), né le 8 août 1832, feldmaréchal-général, inspecteur-général de la 2ème inspection de l'armée allemande, commandant le XIIème corps d'armée, chef du 7ème régim. d'infanterie no. 106, du régim. des fusiliers no. 108 et du régim. pruss. no. 16 des lanciers de l'Altmark, propriétaire du 11ème rég. d'infanterie (de Bohême) autrichien; marié le 11 mai 1859 à la princesse Marie-Anne, infante de Portugal, duchesse de Saxe, née le 21 juillet 1843, DCr., fille de feu le roi Ferdinand et de feue Marie II da-Gloria, reine de Portugal; veuf le 5 février 1884.

Enfants (Alt. Roy.): 1) Pr. *Mathilde*-Marie-Augustine-Victoria-Léopoldine-Caroline-Louise-Françoise-Joséphine, née le 19 mars 1863.

2) Pr. *Frédéric-Auguste*-Jean-Louis-Charles-Gustave-Grégoire-Philippe, né le 25 mai 1865, chef du 5ème régim. d'infant. no. 104, capitaine au 1er „Leib-Grenadier-Regiment" no. 100 et à la suite du rég. de hussards no. 18.

3) Pr. *Marie*-Josèphe-Louise-Philippine-Elisabeth-Pie-Angélique-Marguerite, née le 31 mai 1867; mariée à Dresde le 2 oct. 1886 à l'archiduc Othon d'Autriche, né le 21 août 1865.

4) Pr. *Jean-George*-Pie-Charles-Léopold-Marie-Janvier-Anaclet, né à Dresde le 10 juillet 1869, lieut. en premier au régim. de tirailleurs (fusiliers) „Prince George" no. 8, chef du 8ème régiment d'infanterie no. 107.

5) Pr. *Maximilien*-Guillaume-Auguste-Albert-Charles-Grégoire-Odon, né le 17 novembre 1870; lieutenant au 2ème régiment de grenadiers no. 101 „Empereur Guillaume, Roi de Prusse".

6) Pr. *Albert*-Charles-Antoine-Louis-Guillaume-Victor, né le 25 févr. 1875, lieutenant au 2ème bataillon de chasseurs no. 13.

Schaumbourg-Lippe.

[Réformés. — Résid.: Buckebourg. — Voir année 1848, p. 49. Tous les Princes et toutes les Princesses ont le titre d'„Altesse Sérénissime".]

Adolphe-George, prince de Schaumbourg-Lippe etc., né le 1er août 1817, fils de feu le prince *George*-Guillaume (né le 20 déc. 1784) et de feu la princesse *Ida*-Caroline-Louise (née le 26 sept. 1796, † le 12 avril 1869), fille de feu George, prince de Waldeck et Pyrmont; succ. à son père à la mort de celui-ci le 21 nov. 1860; général de cavalerie dans l'armée pruss., chef du bataillon des chasseurs pruss. de Westphalie no. 7; marié le 25 oct. 1844 à la

Pr. Hermine, née le 29 sept. 1827, fille de feu *George*-Frédéric-Henri, prince de Waldeck et Pyrmont.

Enfants: 1. Pr. *Hermine*, née le 5 oct. 1845; mariée le 16 févr. 1876 à Guillaume-Ferdinand-*Maximilien*-Charles, duc de Wurtemberg, né le 3 septembre 1828; veuve le 30 juillet 1888.

2. Pr. héréd. Etienne-Albert-*George*, né le 10 oct. 1846, colonel à la suite de l'armée prussienne, chev. hon. de l'Ordre de St-Jean; marié le 16 avril 1882 à la

Pr. héréd. *Marie-Anne*, duchesse de Saxe, née le 14 mars 1864, fille du prince Maurice de Saxe-Altenbourg.

Fils: 1) Pr. *Adolphe*-Bernard-Maurice-Ernest-Woldemar, né le 23 février 1883.

2) Pr. Maurice-George, né le 11 mars 1884.

3) Pr. Ernest Volrad, né le 19 avril 1887.

3. Pr. Pierre-*Hermann*, né le 19 mai 1848; major à la suite du bataillon prussien de chasseurs westphaliens no. 7.

4. Pr. *Ida*-Mathilde-Adélaïde, née le 28 juillet 1852; mariée le 8 octobre 1872 au prince régnant Henri XXII Reuss (l. aînée).

5. Pr. *Othon*-Henri, né le 13 septembre 1854, capitaine à la suite du 2ème régiment des ulans de la garde prussienne.

6. Pr. *Adolphe*-Guillaume-Victor, né le 20 juillet 1859, lieutenant à la suite du rég. des hussards du Roi et du 7ème bataillon prussien des chasseurs de Westphalie.

Frère et sœurs.

1. Pr. *Mathilde*-Augustine-Wilhelmine-Caroline (Alt. Roy.), née le 11 septembre 1818; mariée le 15 juillet 1843 à *Eugène*-Guillaume-Alexandre-Erdmann, duc de Wurtemberg; veuve le 8 janvier 1875.

2. Pr. *Adélaïde*-Christine-Julienne-Charlotte (Altesse), née le 9 mars 1821; mariée le 16 octobre 1841 au duc Frédéric de Slesvig-Holstein-Sonderbourg-Glucksbourg (voir „Holstein"); veuve le 27 novembre 1885.

3. Pr. *Ida*-Marie-Augustine-Frédérique, née le 26 mai 1824.

4. Pr. *Guillaume*-Charles-Auguste, né le 12 déc. 1834, major-général dans l'armée autrich., propriét. de la seigneurie de Nachod en Bohême, membre héréditaire de la Chambre des Seigneurs d'Autriche

[château de Nachod, Buckebourg, et, en été *Ratiboritz*, près Skalitz, Bohême]; marié le 30 mai 1862 à la

Pr. *Bathilde*-Amalgonde, née le 29 déc. 1837, fille de feu *Frédéric*-Auguste, prince d'Anhalt.

Enfants: 1) Pr. *Charlotte*-Marie-Ida-Louise-Hermine-Mathilde, née au château de Ratiboritz le 10 octobre 1864; mariée à Buckebourg le 8 avril 1886 à Guillaume prince de Wurtemberg, né le 25 février 1848.

2) Pr. Frédéric-George-Guillaume-Bruno, né au château de Ratiboritz le 30 janvier 1868.

3) Pr. Chrétien-*Albert*-Gaétan-Charles-Guillaume, né le 24 octobre 1869.

4) Pr. *Maximilien* - Auguste - Jaroslaw - Adalbert - Hermann, né au château de Ratiboritz le 13 mars 1871.

5) Princesse *Bathildis*-Marie-Léopoldine-Anne-Auguste, née le 21 mai 1873.

6) Pr. Frédérique-*Adélaïde*-Marie-Louise-Hilde-Eugénie, née le 22 septembre 1875.

7) Pr. *Alexandra*-Caroline-Marie-Ida-Henriette-Juliane, née le 9 juin 1879.

5. Pr. *Elisabeth*-Wilhelmine-Auguste-Marie, née le 5 mars 1841; mariée le 30 janvier 1866 à Guillaume, prince de Hanau; divorcée en juin 1868.

Schwarzbourg.

[Luthériens. — Voir année 1832, p. (62), et année 1848, p. 73. Tous les membres ont le titre d'„Altesse Sérénissime".]

I. Schwarzbourg-Sondershausen.

[Voir année 1848, p. 73.]

Charles-Gonthier, prince de Schwarzbourg-Sondershausen (Alt. Sérén.), né le 7 août 1830, fils du prince Gonthier; succ. le 17 juillet 1880 après l'abdication de son père doyen de toute la Maison princière de Schwarzbourg; général d'infanterie; marié le 12 juin 1869 à la

Pr. Marie-Gasparine-Amélie-Antoinette-Caroline-Charlotte-Elisabeth-Louise, duchesse de Saxe (Altesse), née le 28 juin 1845, fille du second lit de feu Edouard, prince de Saxe-Altenbourg, duc de Saxe.

Frère et sœurs

a) du 1er lit du père: 1. Pr. *Elisabeth*-Caroline-Louise, née le 22 mars 1829.

2. Pr. Gonthier-*Léopold*, né le 2 juillet 1832, major-général à la suite de l'armée prussienne.

b) du 2ème lit du père: 3. Pr. *Marie*-Pauline-Caroline-Louise-Wilhelmine-Augustine, née le 14 juin 1837.

Père.

Gonthier-Frédéric-Charles, prince de Schwarzbourg-Sondershausen, etc., né le 24 sept. 1801, fils du prince Gonthier (né le 5 déc. 1760, † le 22 avril 1837) et de la princesse Wilhelmine-Frédérique-*Caroline* (née le 21 janv. 1774, † le 11 janv. 1854), fille de feu Frédéric-*Charles*, prince de Schwarzbourg-Rudolstadt; gouverne après l'abdication de son père, faite de vive voix le 19 août, confirmée par écrit de 3 septembre 1835; abdique le 17 juillet 1880 en faveur de son fils, le prince Charles; général d'infant. prussien, chef du 3ème régim. d'infanterie de Thuringe no. 71; marié: 1° le 12 mars 1827 à la princesse Caroline-Irène-*Marie* (née le 6 avril 1809, † le 29 mars 1833), fille de feu *Charles*-Gonthier, prince de Schwarzbourg-Rudolstadt; 2° le 29 mai 1835 à la princesse Frédérique-Alexandrine-Marie-*Mathilde*-Catherine-Charlotte-Eugénie-Louise, (née le 3 juillet 1814, † le 3 juin 1888) fille de feu Frédéric-*Auguste*-Charles, prince de Hohenlohe-Oehringen (divorcée le 5 mai 1852).

Oncle du père.

† Pr. Jean-Charles-Gonthier (né le 24 juin 1772, † le 16 novembre 1842); marié le 5 juillet 1811 à la princesse Guntherine (née le 24 juillet 1791, † le 30 octobre 1875), fille du prince Chrétien de Schwarzbourg-Sondershausen.

Fille: Pr. *Charlotte*-Frédérique-Amélie-Albertine, née le 7 sept. 1816; mariée le 26 février 1856 à *Jean*-Henri, baron de Jud, capitaine d'état-major suisse; veuve le 13 janv. 1864. *[Berne.]*

II. Schwarzbourg-Rudolstadt.

[Voir année 1848, p. 74.]

George-Albert, prince de Schwarzbourg-Rudolstadt, comte de Hohnstein, Seigneur d'Arnstadt, Sondershausen, Leutenberg, Blankenbourg etc., né le 23 novembre 1838, fils du prince Albert (né le 30 avril 1798) et de la princesse Augustine-Louise-Thérèse-Mathilde, née princesse de Solms-Braunfels (née le 26 juillet 1804, † le 8 oct. 1865); succ. à son père le 26 nov. 1869; général de cavalerie à la suite de l'armée prussienne.

Sœur.

Pr. *Elisabeth*, née le 1er octobre 1833; mariée le 17 avril 1852 à Léopold, prince régnant de Lippe-Detmold; veuve le 8 décembre 1875.

Oncle et descendants de l'oncle.

† Pr. Frédéric-Gonthier (né le 6 novembre 1793, † le 28 juin 1867), succède le 28 avril 1807 à son père, le prince Louis-Frédéric, sous la tutelle de sa mère, la princesse Caroline-Louise; émancipé le 6 novembre 1814; doyen de la Maison princière de Schwarzbourg le 8 septembre 1835; a célébré le 6 novembre 1864 le 50ème anni-

versaire de son avènement au trône; marié: 1° le 15 avril 1816 à la princesse Amélie-Augustine (née le 18 août 1793), fille de feu Frédéric, prince héréd. d'Anhalt-Dessau; veuf le 12 juin 1854; 2° le 7 août 1855 à Hélène, princesse d'Anhalt, comtesse de Reina (née le 1er mars 1835, † le 6 juin 1860), fille adoptive de Guillaume-Woldemar, prince d'Anhalt; 3° le 24 septembre 1861 morganatiquement à Marie-Hélène-Lydie-Anne, comtesse de Brockenbourg, née Schultze, née le 22 octobre 1840; veuve depuis le 28 juin 1867.

Enfants du second mariage (nés à Rudolstadt): 1. *Hélène*, princesse de Leutenberg (Alt Sér.), née le 2 juin 1860, mariée le 24 janv. 1884 au prince Jean de Schönaich-Carolath, chef d'escadron au 2ème régim. de dragons de Brandebourg no. 12.

2. *Gonthier*-Sizzo, prince de Leutenberg (Alt. Sér.), né le 3 juin 1860, capitaine pruss. au 1er régim. des cuirassiers de Silésie (Leib-Cuirassiere), att. à la lég.-allemande à Bruxelles.

Grand-oncle et descendants du grand-oncle.

† Pr. Charles-Gonthier (né le 23 août 1771, † le 4 févr. 1825), marié à la princesse Louise-Ulrique (née le 26 oct. 1772, † le 18 sept. 1854), fille de feu Frédéric-Louis-Guillaume-Chrétien, landgrave de Hesse-Hombourg.

Fils: † Pr. François-Frédéric-Adolphe (né le 27 septembre 1801, † le 1er juillet 1875). Veuve:

Pr. *Mathilde*, née le 18 novembre 1826, fille de feu Othon-*Victor*, prince de Schœnbourg-Waldenbourg; mariée au prince Adolphe le 27 septembre 1847.

Enfants (nés à Rudolstadt): 1) Pr. *Marie*-Caroline-Auguste, née le 29 janvier 1850; mariée à Rudolstadt le 4 juillet 1868 à *Frédéric-François II*, grand-duc de Mecklembourg-Schwérin; veuve le 15 avril 1883.

2) Pr. *Gonthier*-Victor, né le 21 août 1852, lieutenant au 13ème régiment prussien des lanciers de Hanovre no. 1.

3) Pr. *Thècle*, née le 12 août 1859.

Serbie.

Roi Milan Obrenovitch Ier (Majesté), né le 10/22 août 1854, proclamé prince de Serbie le 2 juillet 1868, roi de Serbie le 6 mars 1882, colonel-propriétaire du régim. d'infanterie autrichien no. 97; marié le 17 octobre 1875 à la reine Natalie (Majesté), née Kechko, née le 2/14 mai 1859; divorcé en octobre 1888.

Fils: Pr. royal *Alexandre*, né le 14 août 1876.

Deux-Siciles, v. Bourbon.

Suède et Norvége.

[Luthériens. — Voir année 1831, p. 63, et année 1848, p. 75.]

Oscar II Frédéric, roi de Suède et de Norvége, des Goths et des Wendes (Majesté), né le 21 janv. 1829, fils du roi Oscar Ier (né le 4 juillet 1799, † le 8 juillet 1859) et de la reine Joséphine (née le 14 mars 1807, † le 7 juin 1876); succ. à son frère, le roi Charles XV (né le 3 mai 1826), le 18 septembre 1872, amiral danois; marié le 6 juin 1857 à la

Reine Sophie-Wilhelmine-Marianne-Henriette (Majesté), née le 9 juillet 1836, fille de feu Guillaume, duc de Nassau.

Fils (Alt. Roy.): 1. Pr. royal Oscar-*Gustave*-Adolphe, duc de Vermeland, né au château de Drottningholm le 16 juin 1858, chef de la 4ème division d'armée et général-commandant du 4ème district militaire; marié à Carlsruhe le 20 sept. 1881 à la

Pr. royale Sophie-Marie-*Victoria*, née le 7 août 1862, fille du grand-duc de Bade et de la grande-duchesse Louise, née princesse de Prusse.

Fils (Alt. Roy.): 1) Pr. Oscar-Frédéric-Guillaume-Olaf-*Gustave-Adolphe*, duc de Scanie, né à Stockholm le 11 novembre 1882.

2) Pr. Charles-*Guillaume*-Louis, duc de Sudermanie, né à Tullgarn le 17 juin 1884.

2. Pr. *Oscar*-Charles-Auguste-Bernadotte, né au château de Drottningholm le 15 novembre 1859; s'est désisté du titre d'Altesse Royale et de ses droits à la succession en épousant le 15 mars 1888 la

Pr. *Ebba*-Henriette, née le 24 octobre 1858, fille du colonel C. J. Munck de Fulkila et de la baronne H. de Cederström.

3. Pr. Oscar-*Charles*-Guillaume, duc de Westrogothie, né à Stockholm le 27 février 1861.

4. Pr. *Eugène*-Napoléon-Nicolas, duc de Néricie, né au château de Drottningholm le 1er août 1865.

Frère et sœur.

1. Pr. Charlotte-*Eugénie*-Augustine-Amélie-Albertine (Alt. Roy.), née le 24 avril 1830.

2. † Pr. Nicolas-Auguste, duc de Dalécarlie (né le 24 août 1831, † le 4 mars 1873). Veuve:

Pr. *Thérèse*-Amélie-Caroline-Joséphine-Antoinette, duchesse de Saxe (Alt. Roy.), née le 21 déc. 1836, fille de feu *Edouard*-Charles-Guillaume-Chrétien, prince de Saxe-Altenbourg; mariée le 16 avril 1864.

Fille du frère.

Pr. *Louise*-Joséphine-Eugénie (Alt. Roy.), née le 31 octobre 1851, fille de feu le roi Charles XV et de feu la reine Louise, née princesse des Pays-Bas; mariée à Stockholm le 28 juillet 1869 à Chrétien-*Frédéric*-Guillaume-Charles, prince royal de Danemark.

Toscane.

Voir Autriche: Branches non régnantes de la Maison de Habsbourg-Lorraine.

Turquie.

[Mahométans. — Voir année 1848, p. 77.]

Grand-Sultan Abdul-Hamid-Khan (Majesté), né le 21 sept. 1842 (16 châban 1258), 34e souverain de la famille d'Osman et 28e depuis la prise de Constantinople, fils du sultan Abdul-Medjid-Khan (né le 6 mai 1822, † le 25 juin 1861); succède à son frère, le sultan Mourad V, le 31 août 1876.

Enfants (Alt. Imp.): 1. Prince Mohamed-*Selim*-effendi, né le 11 janv. 1870.
2. Princesse Sultane *Zekié*, née le 12 janvier 1871.
3. Princesse Sultane *Naïmé*, née le 5 août 1876.
4. Prince *Abdul-Kadir*-effendi, né le 23 février 1878.
5. Prince *Ahmed*-effendi, né le 14 mars 1878.
6. Princesse Sultane *Naïla*, née en 1883.
7. Prince *Mohamed* Burhan eddin-effendi, né le 19 décembre 1885.

Frères et sœurs (Alt. Imp.).

1. Grand-Sultan Méhemmed-*Mourad* V Khan, né le 21 sept. 1840; succ. à son oncle le sultan Abdul-Aziz-Khan le 30 mai 1876, détrôné le 30 août 1876.
2. Princesse Sultane *Djémilé*, née le 18 août 1843; mariée le 3 juin 1858 à *Mahmoud-Djelal-Eddin*-pacha, fils d'Ahmet-Fethi-pacha.
3. Prince Mohamed-*Réchad*-effendi, né le 3 novembre 1844.
4. Princesse Sultane *Senihé*, née le 21 novembre 1851; mariée à Mahmud-pacha, fils de Halil-pacha.
5. Princesse Sultane *Médihé*; mariée 1° 1879 à Nedjib-pacha, fils de Samy-pacha, veuve depuis 1885; mariée 2° le 30 avril 1886 à Férid Bey, colonel de cavalérie.
6. Prince *Wahid*-Uddin-effendi, né en 1860.
7. Prince *Suleiman*-effendi, né le 12 janvier 1861.

Tante.

Princesse Sultane *Adilé* (Alt. Imp.), née le 23 mai 1826; mariée le 12 juin 1845 à Méhemmed-Ali-pacha.

Filles: 1. Princesse Sultane *Sénié*, née en 1847.
2. Princesse Sultane *Féridé*, née en 1852; mariée à Mahmud-pacha.

Oncle.

† Grand-Sultan Abdul-Aziz-Khan (né le 9 février 1830, † le 4 juin 1876); succède à son frère, le sultan Abdul-Medjid-Khan, le 25 juin 1861; déchu du trône le 30 mai 1876.

Enfants (Alt. Imp.): 1. Prince *Youssouff*-Izzeddin-effendi, né le 9 octobre 1857.

2. Princesse Sultane *Saliké*, née le 10 août 1862.
3. Prince *Abdul-Medjid*, né le 27 juin 1868.
4. Princesse Sultane *Nazimeh*, née en 1869.
5. Princesse Sultane *Esma*, née en 1870.
6. Prince *Chevket*-effendi, né en 1872.
7. Princesse Sultane *Eminé*, né en mai 1876.

Waldeck.

[Evangéliques. — Pour la notices historique voir année 1832, p. (84), et année 1848, p. 78.]

George-Victor, prince de Waldeck-Pyrmont, comte de Rappolstein, Seigneur de Hoheneck et Geroldseck sur Wasziegen etc., etc. (Alt. Sérén.), né le 14 janvier 1831; succède à son père, le prince *George*-Frédéric-Henri (né le 20 septembre 1789), le 15 mai 1845 sous la tutelle de sa mère la princesse Emma (née le 20 mai 1802, † le 1er août 1858), fille de *Victor II* Charles-Frédéric, prince d'Anhalt-Bernbourg-Schaumbourg († le 22 avril 1812); gouverne lui-même le 17 août 1852; général d'infanterie prussien et chef du 3ème régiment d'infanterie de Hesse no. 83; propriétaire de la seigneurie féodale de Holzappel-Schaumbourg en Hesse-Nassau; marié le 26 septembre 1853 à la

Princesse Hélène-Wilhelmine-Henriette-Pauline-Marianne née le 12 août 1831, fille de feu Guillaume, duc de Nassau; veuf le 27 octobre 1888.

Enfants (Alt. Sérén.): 1. Pr. *Pauline*-Emma-Auguste-Hermine, née le 19 octobre 1855; mariée le 7 mai 1881 au prince héréditaire Alexis de Bentheim-Bentheim et Bentheim-Steinfurt, né le 17 novembre 1845.

2. Pr. Adélaïde-*Emma*-Wilhelmine-Thérèse, née le 2 août 1858; mariée le 7 janvier 1879 au roi Guillaume III des Pays-Bas, né le 19 février 1817.

3. Pr. *Hélène*-Frédérique-Auguste, née le 17 février 1861; mariée le 27 avril 1882 au prince Léopold de Grande-Bretagne et Irlande, duc d'Albany, comte de Clarence, baron Arklow, duc de Saxe, né le 7 avril 1853; veuve le 28 avril 1884.

4. Pr. héréd. *Frédéric*-Adolphe-Hermann, né le 20 janvier 1865, lieutenant prussien au 3ème rég. des ulans de la garde.

5. Pr. Louise-*Elisabeth*-Hermine-Erica-Pauline, née le 6 sept. 1873.

Sœurs.

1. Pr. *Auguste*-Amélie-Ida (Alt. Sérén.), née le 21 juillet 1824; mariée le 15 juin 1848 à Alfred, comte de Stolberg-Stolberg.

2. Pr. *Hermine* (Alt. Sérén.), née le 29 septembre 1827; mariée le 25 octobre 1844 à *Adolphe*-George, prince héréditaire, actuellement prince régnant de Schaumbourg-Lippe.

Frères du père.

1. Pr. Charles-Chrétien (né le 12 avril 1803, † le 19 juillet 1846);

marié le 13 mars 1841 à la princesse Amélie-Henriette-Julie (née le 4 avril 1814, fille de feu Charles, comte de Lippe-Biesterfeld, † le 25 octobre 1879).

Fils: 1) Pr. *Albert*-George-Bernard-Charles (Alt. Sérén.), né le 11 décembre 1841; major au 1er régim. hanovrien de dragons no. 9; marié le 8 mai 1886 à la

Pr. Marie-Louise, née le 26 janv. 1867, fille du prince Félix de Hohenlohe-Oehringen.

2) Pr. *Eric*-George-Hermann-Constantin (Alt. Sérén.), né le 20 décembre 1842; marié morganatiquement le 24 août 1869 à Nancy à

Marie-Constance comtesse de Grebenstein, née le 13 mars 1847, fille de feu François prince de Hesse-Philippsthal de son mariage morganat. avec Marie, baronne de Falkener, née Lindner.

3) Pr. *Henri*-Charles-Auguste-Hermann (Alt. Sérén.), né le 20 mai 1844; marié le 8 septembre 1881 à la

Pr. *Auguste*, née comtesse d'Isenburg-Philippseich (Alt. Sérén.), née le 7 février 1861.

2. Pr. Hermann-Othon-Chrétien (né le 12 octobre 1809, † le 6 oct. 1876), lieut.-général à la suite de l'armée prussienne. Veuve:

Pr. *Agnès*-Françoise, née le 2 oct. 1814, seconde fille de François, comte Teleki-Szék; mariée le 2 septembre 1833.

Branche cadette des Comtes de Waldeck-Pyrmont.

[Evangéliques. — Résid.: Bergheim, près Wildungen.]

Comte *Adalbert*-Guillaume-Charles (Comte Illustrissime), né le 19 février 1833, comte de Waldeck et Pyrmont, ainsi que de Limpourg-Gaildorf, fils du comte Charles (né le 17 nov. 1778, † le 21 janv. 1849) et de sa femme, la comtesse Caroline, née baronne Schilling de Canstatt (née le 2 février 1798, créée comtesse le 16 avril 1819 et mariée le 25 avril 1819, † le 7 octobre 1866); succède à son père dans la seconde-géniture de la Maison princière de Waldeck; major waldeckois à la suite; chevalier de l'Ordre de St-Jean de Jérusalem; marié 1° le 3 août 1858 à la princesse *Agnès*-Caroline-Thérèse, née le 18 avril 1834, fille de feu Alexandre, prince de Sayn-Wittgenstein-Hohenstein; veuf le 18 février 1886; 2° le 18 octobre 1887 à la

Ctesse *Ida*-Charlotte-Elisabeth-Françoise-Alexandrine, née le 25 fév. 1837, princesse de Sayn-Wittgenstein (Alt. Sér.), sœur de la précédente.

Enfants: 1. Ctesse *Hélène*-Agnès-Alexandrine-Amélie-Caroline, née le 12 mai 1859; mariée: 1° le 28 sept. 1878 à *Charles*-Rénier-Adalbert, comte d'Aldenburg-Bentinck et de l'Empire, né le 9 févr. 1853, ancien lieut. prussien; divorcée le 16 mai 1885; mariée: 2° le 30 avril 1886 à Alfred comte de Keyserlingk-Neustadt.

2. Cte *Adalbert*-Alexandre-Wolrad-Maurice-François-Louis, né le 6 janv 1863, lieut. prussien au 14ème régim. de hussards. *[Cassel.]*

3. Cte *Hermann*-François-Charles-Louis, né le 16 mai 1864.
4. Cte *Alexandre*-Albert-Louis-François-Chrétien, né le 15 oct. 1867.
5. Cte *Frédéric*-Charles-Luitpold, né le 19 juin 1870.
6. Cte *George*-Guillaume-Henri-Charles, né le 8 juin 1876.

Frère et sœur.

1. Ctesse *Mechtilde*-Emma-Charlotte-Chrétienne-Louise, née le 23 juin 1826; mariée le 30 janvier 1846 à *Charles*-Antoine-Ferdinand, comte du St-Empire d'Aldenburg-Bentinck, lieutenant-général anglais; veuve le 28 oct. 1864. [Château de *Middachten*, dans la province de Gueldre, Pays-Bas.]
2. Cte *Richard*-Casimir-Alexandre-Charles-Louis-Henri-Jules, né le 26 décembre 1835, chevalier de droit de l'Ordre de St-Jean de Jérusalem.

Wurtemberg.

[Luthériens. — Pour la notice historique, voir année 1831, p. (51), et année 1848, p. 80.]

Roi Charles Ier Frédéric-Alexandre (Majesté), né à Stuttgart le 6 mars 1823, fils du roi *Guillaume Ier* Frédéric-Charles (né le 27 sept. 1781, † le 25 juin 1864), et de la reine *Pauline*-Thérèse-Louise (v. ci-dessous); succ. à son père le 25 juin 1864; chef du régim. de dragons russes (Nijni-Novgorod), du régim. de hussards autrich. no. 6, du 5ème régiment d'infanterie wurtembergeoise no. 123 „Roi Charles", du 1er régiment de cavalerie wurtembergeoise no. 19 „Roi Charles", du 4ème rég. d'infanterie bavaroise „Roi Charles de Wurtemberg" et du 1er régim. prussien d'infanterie du Rhin no. 25; marié le 13 juillet 1846 à la

Reine Olga-Nicolaïevna (Majesté), née le 11 sept. (30 août) 1822, fille de feu Nicolas Ier, empereur de Russie; chef du 3ème régim. de dragons d'Elisabethgrad, du régiment de grenadiers de Wurtemberg no. 119 „Reine Olga" et du 1er régiment de dragons wurtembergeois no. 25 „Reine Olga".

Sœurs.

Issues du 3ème mariage du père avec la reine Pauline-Thérèse-Louise (née le 4 septembre 1800, † le 10 mars 1873), fille de feu le duc Louis-Frédéric-Alexandre (v. ci-dessous); mariée le 15 avril 1820 au roi Guillaume.

1. Pr. *Catherine*-Frédérique-Charlotte, née le 24 août 1821; mariée le 20 nov. 1845 à Frédéric, prince de Wurtemberg (v. ci-dessous); veuve depuis le 9 mai 1870.
2. Pr. *Augustine*-Wilhelmine-Henriette, née le 4 oct. 1826; mariée le 17 juin 1851 à *Hermann*-Bernard-George, prince de Saxe-Weimar, général wurtembergeois. *[Stuttgart.]*

Oncle.

† Pr. Paul-Charles-Frédéric-Auguste (né le 19 janv. 1785, † le 16 avril 1852), marié le 28 sept. 1805 à la princesse Catherine-Charlotte

(née le 17 juin 1787, † le 12 déc. 1847), fille de feu Frédéric, duc de Saxe-Altenbourg.

Fils: † Pr. Frédéric-Charles-Auguste (né le 21 février 1808, † le 9 mai 1870). Veuve:

Pr. *Catherine*-Frédérique-Charlotte (Alt. Roy.), née le 24 août 1821, fille de feu le roi Guillaume Ier; mariée au prince Frédéric le 20 novembre 1845.

Fils: Pr. *Guillaume*-Charles-Paul-Henri-Frédéric (Alt. Roy.), né le 25 févr. 1848, général de cavalerie wurtembergeois à la suite du 1er rég. d'ulans wurtemb. „Roi Charles" no. 19, général de cavalerie pruss. à la suite des hussards de la garde; propriétaire du 2ème régim. de dragons wurtemberg., second chef du régim. des dragons russes (Nijni-Novgorod) no. 10, chev. de l'Ordre de St-Jean, marié: 1° le 15 février 1877 à la princesse Géorgine-Henriette-*Marie*, née princesse de Waldeck et Pyrmont, née le 23 mai 1857; veuf le 30 avril 1882; 2° le 8 avril 1886 à la

Pr. *Charlotte*-Marie-Ida-Louise-Hermine-Mathilde, née le 10 oct. 1864, fille du prince Guillaume de Schaumbourg-Lippe, chef du 2ème rég. d'ulans wurtemberg. „Roi Guillaume" no. 20.

Fille (du 1er lit): Pr. *Pauline*-Olga-Hélène-Emma, née le 19 déc. 1877.

Oncles de feu le roi Guillaume et leurs descendants.

A. † Duc Louis-Frédéric-Alexandre (né le 30 août 1756, † le 20 sept. 1817); marié en secondes noces le 28 janvier 1797 avec la princesse Henriette († le 2 janv. 1857), fille de feu Charles, prince de Nassau-Weilbourg.

Fils: † Duc Alexandre-Paul-Louis-Constantin (Alt. Roy.), (né le 9 septembre 1804, † le 4 juillet 1885); marié le 2 mai 1835 à Claudine, comtesse de Hohenstein, née comtesse Rhédey († le 1er octobre 1841).

Enfants: 1. *Claudine*-Henriette-Marie-Agnès, princesse de Teck (Alt. Sérén.), née le 11 février 1836.

2. *François*-Paul-Charles-Louis-Alexandre, duc de Teck (Alt.), né le 27 août 1837; marié le 12 juin 1886 à

Mary-Adélaïde-Wilhelmine-Elisabeth, princesse de Grande-Bretagne et d'Irlande, duchesse de Teck (Alt. Roy.), née le 27 novembre 1833.

Enfants (princes et princesses de Teck, Alt. Sér.): 1) Victoria-*Mary*-Augustine-Louise-Olga-Pauline-Claudine-Agnès, née à Kensington Palace (Londres) le 26 mai 1867.

2) *Adolphe*-Charles-Alexandre-Edouard-Albert-George-Louis-Philippe-Ladislas, né le 13 août 1868.

3) *François*-Joseph-Léopold-Frédéric, né à Kensington-Palace le 9 janvier 1870.

4) *Alexandre*-Auguste-Frédéric-Guillaume-Alfred-George, né à Kensington-Palace le 14 avril 1874.

3. *Amélie* - Joséphine - Henriette - Agnès - Susanne, princesse de Teck (Alt. Sérén.), née le 12 novembre 1838; mariée à Vienne le 24 octobre 1863 à Paul, baron de Hügel, capitaine de cavalerie en retraite.

B. † Duc Eugène-Frédéric-Henri (né le 21 nov. 1758, † le 20 juin 1822).

Fils: 1) † Duc Frédéric-Eugène-Charles-Paul-Louis (né le 8 janv. 1788, † le 16 sept. 1857); veuf le 13 avril 1825 de la princesse Caroline-Frédérique-Mathilde (née le 10 avril 1801), fille de feu George, prince de Waldeck-Pyrmont; marié 2° le 11 sept. 1827 à Hélène, née princesse de Hohenlohe-Langenbourg (née le 22 nov. 1807, † le 5 septembre 1880).

Enfants: a) du 1er lit: (1) † Duc Eugène-Guillaume-Alexandre-Erdmann (né le 25 décembre 1820, † le 8 janvier 1875), membre héréd. de la Chambre des Seigneurs de Prusse, général de cavalerie prussienne, à la suite de l'armée. Veuve:

Duchesse *Mathilde*-Auguste-Wilhelmine-Caroline (Alt. Roy.), née le 11 septembre 1818, fille de feu George, prince de Schaumbourg-Lippe; mariée au duc Eugène le 15 juillet 1843.

Enfants (Alt. Roy.): [1] Duchesse *Wilhelmine* - Eugénie - Augustine - Ida - Hélène, née le 11 juillet 1844; mariée le 8 mai 1868 à Nicolas, duc de Wurtemberg (voir ci-dessous).

[2] † Duc Guillaume-Eugène-Auguste-George (né le 20 août 1846, † le 27 janvier 1877). Veuve:

Wéra-Constantinovna, grande-duchesse de Russie (Alt. Imp.), née le 16 févr. 1854; mariée le 8 mai 1874 au duc Eugène second chef du 1er rég. d'ulans wurtemb. „Roi Charles" no. 19.

Filles (Alt. Roy.): 1. Duchesse *Elsa*-Mathilde-Marie, 2. Duchesse *Olga*-Alexandrine-Marie, } nées le 1er mars 1876.

Enfants du second lit: (2) Duc *Guillaume*-Nicolas (Alt. Roy.), né le 20 juillet 1828, FZM. autrich., général commandant de Galicie et Bukovine, à Lemberg, propriétaire du régim. d'inf. autrichien no. 73.

(3) Duchesse Alexandrine-*Mathilde* (Alt. Roy.), née le 16 décembre 1829.

(4) Duc *Nicolas* (Alt. Roy.), né le 1er mars 1833, major-général autrich.; marié à Karlsruhe (Silésie) le 8 mai 1868 à la

Duchesse *Wilhelmine*-Eugénie-Augustine-Ida (Alt. Roy.), née le 11 juillet 1844, fille d'Eugène, duc de Wurtemberg (voir ci-dessus).

2) † Duc Frédéric-Paul-Guillaume (né le 25 juin 1797, † le 24 nov. 1860), major-général dans la cavalerie wurtembergeoise; marié le 17 avril 1827 à la duchesse Marie-Sophie-Dorothée-Caroline, princesse de Thurn-et-Taxis (née le 4 mars 1800, † le 20 déc. 1870).

Fils: † Duc Guillaume-Ferdinand-*Maximilien*-Charles (né le 3 sept. 1828, † le 30 juillet 1888). Veuve:

Duchesse *Hermine* (Alt. Roy.), née le 5 octobre 1845, fille du

prince régnant de Schaumbourg-Lippe; mariée le 16 février 1876.

C. † Duc Guillaume-Frédéric-Philippe (né le 27 déc. 1761, † le 10 août 1830); marié le 23 août 1800 à la princesse Frédérique-Françoise-Wilhelmine, née baronne de Tunderfeld (née le 18 janvier 1777, † le 6 févr. 1822), qui obtint lors de son mariage le titre de „Burgravine de Rhodis" et comme telle, après son mariage, le titre de „Princesse".

Fils: 1. † Cte Alexandre, comte de Wurtemberg (né le 5 novembre 1801, † le 7 juillet 1844). Veuve:

Ctesse *Hélène*, née comtesse Festetics de Tolna, née le 1er juin 1812 (catholique); mariée le 3 juillet 1832; remariée le 28 décembre 1845 au baron de Bourget.

Enfants (Comtes et comtesses de Wurtemberg): 1) Cte Guillaume-Paul-Alexandre-Ferdinand-Frédéric-Henri-Joseph-Ladislas-*Everard*, né le 25 mai 1833.

2) Ctesse *Wilhelmine* - Pauline - Joséphine - Henriette - Marie - Hélène-Joséphine-Alexandrine, née le 24 juillet 1834.

3) Ctesse *Pauline*-Wilhelmine-Françoise-Xaverine - Joséphine-Marie, née le 8 août 1836; mariée le 25 avril 1857 à Maximilien-Henri-Adam de Wuthenau de Glesina. *[Dresde.]*

2. † Cte Frédéric-Guillaume-Alexandre-Ferdinand de Wurtemberg, duc d'Urach, né le 6 juillet 1810, † le 17 juillet 1869 (catholique); marié: 1° le 8 février 1841 à Théodolinde (née le 18 avril 1814), fille de feu le duc Eugène de Leuchtenberg; veuf le 1er avril 1857; 2°, voir ci-dessous. Veuve:

Florestine - Gabrielle - Antoinette, comtesse de Wurtemberg, duchesse d'Urach (Altesse Sérén.), née le 22 octobre 1833 (catholique), fille de feu Florestan Ier prince de Monaco; mariée au comte Guillaume, duc d'Urach, le 16 février 1863.

Enfants (catholiques) a) du 1er lit: 1) *Auguste - Eugénie* - Wilhelmine - Marie - Pauline - Frédérique, comtesse de Wurtemberg, princesse d'Urach, née le 27 décembre 1842, DCr.; mariée le 16 juin 1877 au comte François de Thun-Hohenstein, FZM. autrichien; veuve le 30 juillet 1888.

2) *Mathilde*-Auguste-Pauline-Wilhelmine-Théodolinde, comtesse de Wurtemberg, princesse d'Urach, née le 14 janvier 1854; mariée le 2 février 1874 à Paul - Joseph - Ange, prince de Viano (v. Altieri).

b) de 2èmes noces: 3) *Guillaume*-Charles-Florestan-Gero-Crescence, comte de Wurtemberg, duc d'Urach, né à Monaco le 3 mars 1864, lieutenant au rég. d'ulans „Roi Charles" no. 19.

4) *Charles*-Joseph-Guillaume-Florestan-Gero-Crescence, comte de Wurtemberg, prince d'Urach, né à Ulm le 15 février 1865, lieutenant au régiment d'ulans „Roi Charles" no. 19.

D. † Duc Alexandre-Frédéric-Charles (né le 24 avril 1771, † le 4 juillet 1833), gén. en chef russe; marié à la duchesse Antoinette-Ernestine-Amélie, princesse de Saxe-Cobourg-Saalfeld (née le 28 août 1779, † le 14 mars 1824).

Fils: † Duc Frédéric-Guillaume-Alexandre (né le 20 déc. 1804, ci-devant major-général russe; marié le 17 oct. 1837 à Marie-Christine-Caroline-Adélaïde-Françoise-Léopoldine, princesse d'Orléans [née le 12 avril 1813], fille de feu Louis-Philippe, roi des Français; veuf le 2 janvier 1839; † le 28 octobre 1881).

Fils: Duc *Philippe*-Alexandre-Marie-Ernest (Alt. Roy.), né à Neuilly le 30 juillet 1838 (cathol.), major-gén. à la suite wurtemberg., colonel autrich. en retr.; marié à Vienne le 18 janvier 1865 à la

Duchesse *Marie-Thérèse*, archiduchesse d'Autriche (Alt. Imp.), née le 15 juillet 1845 (cath.), fille d'*Albert*-Frédéric-Rodolphe, archiduc d'Autriche.

Enfants (Alt. Roy., cath.): (1) Duc *Albert*-Marie-Alexandre-Philippe-Joseph, né le 23 décembre 1865, lieutenant au 1er régiment d'ulans „Roi Charles" no. 19.

(2) Duchesse *Marie*-Isabelle-Philippine-Thérèse-Mathilde-Joséphine, née le 30 août 1871.

(3) Duc *Robert*-Marie-Clément-Philippe-Joseph, né le 14 janvier 1873.

(4) Duc *Ulrich*-Marie-Louis-Philippe-Joseph-Antoine, né le 13 juin 1877.

LISTES DES SOUVERAINS
actuellement régnants.

I. Les souverains rangés d'après la date de l'avènement au trône.

Noms.	Date de l'avènement.	Age à l'avènement.
Pierre II, empereur du Brésil	1831 7 avril	6 ans
Victoria, reine de la Grande-Bretagne	1837 20 juin	18 ,,
Ernest II, duc de Saxe-Cobourg-et-Gotha	1844 29 janvier	26 ,,
George-Victor, prince de Waldeck	1845 15 mai	14 ,,
François-Joseph Ier, empereur d'Autriche	1848 2 décembre	18 ,,
Guillaume III, roi des Pays-Bas	1849 17 mars	32 ,,
Frédéric, grand-duc de Bade .	1852 24 avril	25 ,,
Pierre, grand-duc d'Oldenbourg	1853 27 février	25 ,,
Charles-Alexandre, grand-duc de Saxe-Weimar	1853 8 juillet	35 ,,
Ernest, duc de Saxe-Altenbourg	1853 3 août	26 ,,
Charles III, prince de Monáco	1856 20 juin	37 ,,
Jean II, prince de Liechtenstein	1858 12 novembre	18 ,,
Henri XXII, prince Reuss, ligne aînée (Greiz)	1859 8 novembre	13 ,,
Nicolas, prince de Monténégro .	1860 14 août	19 ,,
Frédéric-Guillaume, grand-duc de Mecklembourg-Strélitz . .	1860 6 septembre	40 ,,
Adolphe, prince de Schaumbourg-Lippe	1860 21 novembre	43 ,,
Louis Ier, roi de Portugal . .	1861 11 novembre	23 ,,
George Ier, roi des Hellènes . .	1863 5 juin	17 ,,
Christian IX, roi de Danemark	1863 15 novembre	45 ,,
Charles Ier, roi de Wurtemberg	1864 25 juin	41 ,,
Léopold II, roi des Belges . .	1865 10 décembre	30 ,,
Charles, roi de Roumanie . .	1866 20 avril	26 ,,

Noms.	Date de l'avènement.	Age à l'avènement.
George II, duc de Saxe-Meiningen	1866 20 septembre	40 ans
Henri XIV, prince Reuss, ligne cadette (Schleiz)	1867 11 juillet	35 ,,
Milan Ier, roi de Serbie . . .	1868 2 juillet	13 ,,
George, prince de Schwarzbourg-Rudolstadt	1869 26 novembre	31 ,,
Frédéric, duc d'Anhalt. . . .	1871 22 mai	40 ,,
Oscar II, roi de Suède . . .	1872 18 septembre	43 ,,
Albert, roi de Saxe	1873 29 octobre	45 ,,
Woldemar, prince de Lippe-Detmold	1875 8 décembre	51 ,,
Abdul-Hamid, Grand-sultan . .	1876 31 août	33 ,,
Louis IV, grand-duc de Hesse .	1877 13 juin	39 ,,
Humbert Ier, roi d'Italie . . .	1878 9 janvier	34 ,,
Léon XIII, Pape	1878 20 février	68 ,,
Charles, prince de Schwarzbourg-Sondershausen . . .	1880 17 juillet	49 ,,
Alexandre III, empereur de Russie	1881 13 mars	36 ,,
Frédéric-François III, grand-duc de Mecklemb.-Schwérin	1883 15 avril	32 ,,
Alphonse XIII, roi d'Espagne .	1886 17 mai	— ,,
Othon Ier, roi de Bavière . .	1886 13 juin	38 ,,
Guillaume II, empereur d'Allemagne, roi de Prusse . . .	1888 15 juin	29 ,,

II. Les Souverains rangés d'après leur âge au 1er novembre 1888.

Noms.	Naissance. jour	mois	année	Age. a.	m.	j.
Léon XIII, Pape	2	mars	1810	78	7	29
Guillaume III, roi des Pays-Bas	19	février	1817	71	8	11
Adolphe, prince de Schaumbourg-Lippe	1er	août	1817	71	3	—
Christian IX, roi de Danemark	8	avril	1818	70	6	22
Ernest II, duc de Saxe-Cobourg-et-Gotha	21	juin	1818	70	4	9
Charles-Alexandre, grand-duc de Saxe-Weimar-Eisenach . . .	24	juin	1818	70	4	6
Charles III, prince de Monaco	8	décembre	1818	69	10	23
Victoria, reine de la Grande-Bretagne	24	mai	1819	69	5	7
Frédéric-Guillaume, grand-duc de Mecklembourg-Strélitz . .	17	octobre	1819	69	—	13
Charles Ier, roi de Wurtemberg	6	mars	1823	65	7	24
Woldemar, prince de Lippe-Detmold	18	avril	1824	64	6	12
Pierre II, empereur du Brésil .	2	décembre	1825	62	10	29
George II, duc de Saxe-Meiningen	2	avril	1826	62	6	28
Frédéric, grand-duc de Bade .	9	septembre	1826	62	1	21
Ernest, duc de Saxe-Altenbourg	16	septembre	1826	62	1	14
Pierre, grand-duc d'Oldenbourg	8	juillet	1827	61	3	23
Albert, roi de Saxe	23	avril	1828	60	6	7
Oscar II, roi de Suède . . .	21	janvier	1829	59	9	10
Charles, prince de Schwarzbourg-Sondershausen . . .	7	août	1830	58	2	24
François-Joseph Ier, empereur d'Autriche	18	août	1830	58	2	13
George-Victor, prince de Waldeck	14	janvier	1831	57	9	17
Frédéric, duc d'Anhalt . . .	29	avril	1831	57	6	2
Henri XIV, prince Reuss, ligne cadette (Schleiz)	28	mai	1832	56	5	3

Noms.	Naissance. jour	mois	année	Age. a.	m.	j.
Léopold II, roi des Belges . .	9	avril	1835	53	6	21
Louis IV, grand-duc de Hesse .	12	septembre	1837	51	1	18
Louis Ier, roi de Portugal . .	31	octobre	1838	50	—	—
George, prince de Schwarzbourg-Rudolstadt	23	novembre	1838	49	11	8
Charles, roi de Roumanie . .	20	avril	1839	49	6	10
Jean II, prince de Liechtenstein	5	octobre	1840	48	—	26
Nicolas, prince de Monténégro	7	octobre	1841	47	—	23
Abdul-Hamid, Grand-sultan . .	22	septembre	1842	46	1	8
Humbert Ier, roi d'Italie . . .	14	mars	1844	44	7	17
Alexandre III, empereur de Russie	10	mars	1845	43	7	20
George Ier, roi des Hellènes . .	24	décembre	1845	42	10	7
Henri XXII, prince Reuss ligne aînée (Greiz)	28	mars	1846	42	7	3
Othon Ier, roi de Bavière . .	27	avril	1848	40	6	4
Frédéric-François III, grand-duc de Mecklemb.-Schwérin	19	mars	1851	37	7	12
Milan Ier, roi de Serbie . . .	10	août	1854	34	2	21
Guillaume II, empereur d'Allemagne, roi de Prusse . . .	27	janvier	1859	29	9	4
Alphonse XIII, roi d'Espagne .	17	mai	1886	2	5	14

Deuxième Partie.

Généalogie

des Seigneurs médiatisés d'Allemagne;

des autres Maisons princières non souveraines d'Allemagne et d'Autriche-Hongrie;

des Maisons ducales de Grande-Bretagne et Irlande,

de la plupart des Maisons ducales et princières de France et d'Italie,

ainsi que d'autres Maisons appartenant à la plus haute aristocratie de l'Europe.

A. Généalogie des Seigneurs médiatisés d'Allemagne

qui ont les droits d'égalité de naissance avec les Maisons souveraines, savoir: des Maisons des anciens Princes actuellement médiatisés, auxquels a été reconnu le titre d'„Altesse Sérénissime" (Durchlaucht), confirmé par la Confédération germanique le 18 août 1825, ainsi que des Maisons comtales dont les chefs, par décision de la Confédération germanique du 13 février 1829 (du 12 juin 1845 pour la Maison de Bentinck), ont droit au titre de „Comte Illustrissime" (Erlaucht).

Arenberg (Duc).

[Catholiques. — Résid.: Bruxelles. — Possessions ci-devant souveraines; voir année 1849, p. 85. — Notice historique année 1860, p. 62.]

Duc *Engelbert*-Prosper-Ernest-Marie-Joseph-Balthasar, né le 10 août 1872, duc d'Aerschot et de Croÿ, duc de Meppen, prince de Recklinghausen etc., fils du duc Engelbert (né le 11 mai 1824); succ. à son père sous tutelle de sa mère le 28 mars 1875.

Frère et sœurs.

1. Pr. Marie-*Ludmille*-Rose-Sophie-Antoinette-Gasparine, née le 29 juin 1870; mariée à Bruxelles le 25 avril 1888 à Charles prince héréditaire de Croÿ-Dülmen.
2. Pr. *Sophie*-Aloïse-Carola-Marie-Anne-Melchiore-Eléonore-Engelberte, née le 26 juillet 1871.
3. Pr. *Marie*-Salvatrix-Carola-Gasparine-Erneste-Marcelline-Eléonore-Engelberte, née le 26 avril 1874.
4. Pr. Charles-Prosper-Marie-Melchior-Engelbert-Eléonore-Grégoire-Wolfgang-Joseph, né le 12 mars 1875.

Mère.

Duchesse *Eléonore*-Ursule, née le 19 février 1845, fille de feu *Ernest*-Engelbert, prince d'Arenberg, et de feue Sophie, née princesse d'Auersperg; mariée au duc Engelbert le 27 mai 1868; veuve le 28 mars 1875.

Oncles.

1. Pr. *Antoine*-François, né le 5 février 1826 *[Bruxelles]*; marié le 23 août 1847 à la

Pr. *Marie*-Ghislaine, née le 19 novembre 1830, fille de feu Werner, comte de Mérode, et de feue Louise-Victoire, comtesse de Spangen d'Uyternesse.

Enfants: 1) Pr. *Philippe*-Marie-Prosper, né le 17 juin 1848, camérier secret de Sa Sainteté.

2) Pr. *François*-d'Assise-Louis-Marie, né le 29 septembre 1849, capitaine de cavalerie à la suite de l'armée prussienne.

3) Pr. *Jean*-Baptiste-Engelbert-Marie, né le 18 octobre 1850, capitaine de cavalerie à la suite de l'armée prussienne.

4) Pr. *Pauline*-Marie-Josèphe, née le 9 mai 1852.
5) Pr. *Charles*-François-Marie-Ernest, né le 23 janvier 1858.

2. Pr. *Charles*-Marie-Joseph, né le 6 septembre 1831 *[Bruxelles]*; marié le 16 janvier 1876 à la

Pr. *Julie*, née le 28 août 1831, fille du comte François Hunyady-de-Kéthely; veuve depuis le 10 juin 1868 du prince Michel III Obrenovič de Serbie.

3. Pr. *Joseph*-Léonard-Balthasar, né le 8 août 1833 *[Vienne* et *Bruxelles]*; marié le 14 août 1865 à la

Pr. *Francisca*, née le 30 octobre 1833, DdP., fille de feu *Charles*-François-Antoine, prince de Liechtenstein.

Grand-oncle.

† Pr. Pierre-d'Alcántara-Charles (né le 2 octobre 1790, † le 27 septembre 1877); marié: 1⁰ le 27 janvier 1829 à Alix-Marie-Charlotte (née le 4 novembre 1808, † le 21 septembre 1842), fille d'Augustin-Marie-Elie-Charles de Talleyrand, duc de Périgord; 2⁰ le 19 juin 1860 à la Pr. Caroline-Léopoldine-Jeanne, née le 27 mai 1801, DCr. et DdP., fille de feu Aloïse, prince de Kaunitz-Rietberg; veuve le 12 octobre 1842 d'Antoine-Gundaccar, comte de Starhemberg; veuf le 18 juin 1875.

Enfants du 1er lit: 1. Pr. *Marie*-Nicolette-Augustine, née le 15 novembre 1830; mariée le 8 octobre 1849 à *Charles*-Antoine-Ghislain, comte de Mérode.

2. Pr. *Auguste*-Louis-Albéric, né le 15 septembre 1837 [*Paris*, 20 rue de la Ville l'Evêque]; marié le 18 juin 1868 à la

Pr. *Jeanne*-Marie-Louise, fille du comte Louis-Charles de Greffulhe, pair de France, et de Félicie-Pauline-Marie, née de La Rochefoucauld.

Enfants: 1) Pr. *Alix*-Jeanne-Marie, née le 15 avril 1869.
2) Pr. *Pierre*-Charles-Louis, né le 14 août 1871.
3) Pr. *Louise*-Marie-Charlotte, née le 23 novembre 1872.
4) Pr. *Ernest*-Charles-Marie-Elie, né le 3 mars 1886.

Fils du grand-oncle du père.

† Pr. Ernest-Engelbert (né le 25 mai 1777, † le 20 novembre 1857), fils de feu le prince Auguste-Marie-Raimond. Veuve du second mariage:

Pr. *Sophie*-Caroline-Marie, née le 8 janvier 1811, DdP., fille de feu Charles, prince d'Auersperg, LFM. et divisionnaire autrichien; mariée au prince *Ernest*-Engelbert le 26 septembre 1842. *[Vienne.]*

Fille du second lit: Pr. *Eléonore*-Marie-Joséphine-Ursule, née le 19 février 1845; mariée le 27 mai 1868 à Engelbert, duc d'Arenberg; veuve le 28 mars 1875.

Auersperg.

[Catholiques. — Résidence: Prague. — Voir année 1836, p. 67, et année 1848, p. 86; pour les propriétés, voir année 1850, p. 82.]

Pr. *Charles*-Guillaume-Philippe, né le 1er mai 1814, duc de

Gottschee, comte princier de Wels, conseiller intime autrichien, membre héréditaire du Conseil de l'Empire d'Autriche, grand-chambellan héréditaire, grand-maréchal héréditaire de Carniole et de Windischmark, chevalier de l'Ordre de la Toison d'Or; fils du prince Guillaume (né le 5 octobre 1782) et de la princesse Frédérique née baronne de Lenthe (née le 13 février 1791, † le 5 novembre 1860); succède à son père le 25 janvier 1827; marié le 18 août 1851 à la

Pr. *Ernestine*, née le 27 mai 1831, DCr. et DdP., fille de Venceslas, comte de Festetics-de-Tolna.

Frères et sœur.

1. Pr. *Aglaé*-Léopoldine-Sophie-Marie, née le 26 janvier 1812; mariée le 20 mai 1837 à Chrétien, baron de Kotz, chambellan autrichien; veuve le 31 octobre 1883.
2. † Pr. Alexandre-Guillaume-Théodore (né le 15 avril 1818, † le 2 mars 1866), major-général autrichien; marié le 14 janvier 1852 à la princesse Sarolta (née le 23 juin 1831, † le 21 mars 1873), fille de Joseph, comte Szápáry.

   Fille: Pr. *Anne*-Joséphine-Alexandrine-Caroline, née le 12 octobre 1852; mariée le 14 janvier 1877 à Rhaban, comte de Westphalen-Fürstenberg et de l'Empire; veuve le 3 mai 1887.
3. † Pr. Adolphe-Guillaume-Daniel (né le 21 juillet 1821, † le 5 janvier 1885); marié: 1⁰ le 26 octobre 1845 à Aloïse, née baronne de Mladotta-de-Solopisk (née le 14 novembre 1820, † le 26 octobre 1849); 2⁰ le 6 octobre 1857 à la princesse Jeanne (née le 15 juin 1830, fille de Venceslas, comte Festetics-de-Tolna, † le 9 mars 1884).

   Enfants du second lit: 1) Pr. *Charles*-Marie-Alexandre, né le 26 février 1859, lieutenant au 14ème rég. de dragons „Prince Windisch-Grætz"; marié le 10 novembre 1885 à la

   Pr. *Eléonore*-Marie-Gobertine, née le 28 juillet 1864, fille du comte Auguste de Breunner-Enkevoirth.

   Enfants: (1) Pr. *Adolphe*, né le 8 août 1886.

   (2) Pr. *Agathe*, née le 8 avril 1888.

   2) Pr. *Jeanne*-Marie-Aloïse-Hildegarde-Ernestine, née le 17 septembre 1860; mariée le 10 octobre 1885 à Alain prince de Rohan, né le 8 janvier 1853.

   3) Pr. *Ernestine*-Marie-Wilhelmine-Valentine, née le 14 février 1862.

   4) Pr. *Aglaé*-Françoise-Marie-Aloïse, née le 28 mars 1868.

   5) Pr. *François*-Marie-Jean-Joseph, né le 11 décembre 1869.

Frères du père.

1. † Pr. Charles (né le 17 août 1784, † le 18 décembre 1847), LFM. et divisionnaire autrichien; marié le 15 février 1810 à la princesse Auguste-Eléonore-Elisabeth-Antoinette (née le 12 janvier 1790, † le 19 mai 1873) [luthérienne], fille de feu Charles-Levin-Othon de Lenthe de Wrestedt et de Henriette, née comtesse de Bennigsen de la Maison de Banteln.

   Filles: 1) Pr. *Sophie*-Caroline-Marie, née le 8 janvier 1811;

mariée le 26 septembre 1842 à Ernest prince d'Arenberg; veuve le 20 novembre 1857.

2) Pr. *Aloïse*-Hélène-Camille, née le 17 avril 1812, DCr.; mariée le 23 mai 1842 à George-*Adam*, prince de Starhemberg; veuve le 7 avril 1860.

3) Pr. *Henriette*-Wilhelmine, née le 23 juin 1815; mariée le 11 janvier 1835 à Louis, prince de Hohenlohe-Bartenstein-Jagstberg; veuve le 22 août 1850.

4) Pr. *Frédérique*-Marie, née le 19 décembre 1820, DCr.

5) Pr. *Ernestine*, née le 28 avril 1822, DCr. et chanoinesse du Hradschin de Prague.

2. † Pr. Vincent († le 16 février 1812); marié à la princesse Gabrielle-Marie (née le 19 juillet 1793, † le 11 mai 1863), fille de feu le prince François-Joseph-Maximilien de Lobkowitz.

Fils: † Pr. Vincent-Charles-Joseph (né le 16 juillet 1812, † le 7 juillet 1867). Veuve:

Pr. *Wilhelmine*, née le 16 juillet 1826, DCr. et DdP., dame de l'Ordre de Malte, fille de feu François, prince de Collorédo-Mannsfeld; propriétaire de la seigneurie de Grünberg; mariée le 29 avril 1845 au prince *Vincent*-Charles-Joseph.

Enfants: 1) Pr. *Gabrielle*-Marie-Eléonore, née le 21 février 1855, DCr. et DdP.; mariée le 18 juin 1877 au prince Alfred de Windisch-Grætz, né le 31 octobre 1851.

2) Pr. *François-Joseph*-Marie-Emmanuel, né le 20 octobre 1856, chambellan et lieutenant autrichien dans la réserve du 1er rég. de dragons „Empereur François-Joseph", grand-maréchal héréditaire de Tyrol, chevalier honoraire de l'Ordre Teutonique, propriétaire des seigneuries allodiales de Nassaberg, Zleb, Tupadl et Kralowitz en Bohême, Niederfladnitz en Basse-Autriche, des terres de Matray et Sprechenstein en Tyrol; marié le 10 janvier 1878 à la

Pr. *Wilhelmine*, née comtesse de Kinsky, née le 5 avril 1857.

Enfants: [1] Pr. *Christine*-Marie-Wilhelmine, née le 24 novembre 1878.

[2] Pr. *Vincent*-Charles-Ferdinand-François-Marie,
[3] Pr. *Marie*-Wilhelmine-Françoise,
} nés le 15 janvier 1880.

[4] Pr. *Charlotte*, née le 27 juin 1885.

[5] Pr. *Ferdinand*, né le 18 avril 1887.

3) Pr. *Engelbert*-Ferdinand-Marie, né le 21 février 1859, chambellan et lieutenant autrichien dans la réserve du régiment de dragons „Prince Eugène de Savoie"; marié le 27 août 1883 à la

Pr. *Gabrielle*, née le 31 octobre 1862, fille de feu Louis, prince de Hohenlohe-Langenbourg et de son épouse Gabrielle, née comtesse de Trauttmansdorff.

Enfants: [1] Pr. *Wilhelmine*-Gabrielle-Marie, née le 14 juin 1884.

[2] Pr. *Herwart*-François, né le 29 juillet 1885.

[3] Pr. *Louis*-Godefroi, né le 27 mai 1887.

4) Pr. *Edouard*-Sévérin-Marie, né le 8 janvier 1863; marié le 6 juin 1885 à la

Princesse *Marie*-Thérèse-Ludovique, née le 17 décembre 1861, fille cadette du prince Alexandre de Schœnbourg-Hartenstein et de feue Caroline, née princesse de Liechtenstein.

Enfants: (1) Pr. *Caroline*, née en mars 1886.
(2) Pr. *François*, né le 8 avril 1887.

5) Pr. *Chretienne*-Marie, née le 9 mars 1866; mariée le 16 mai 1885 au prince héréditaire Hugues Windisch-Grætz.

Fille du grand-oncle, prince Vincent (né le 31 août 1763, † le 4 juin 1833):

Pr. *Caroline*-Jeanne-Marie, née le 6 mai 1809, DCr.; mariée le 14 janvier 1836 à *Jean-Népomucène*-Egon, landgrave de Fürstenberg; veuve le 10 janvier 1879.

Grand-oncle du père.

† Comte François-Xavier (né le 19 juin 1749, † le 8 janvier 1808); pour les propriétés, voir année 1850, p. 84.

Fils: † Cte François-Xavier-Adolphe (né le 9 févr. 1804, † en août 1873); marié le 9 février 1831 à la comtesse Thérèse, fille du LFM. baron de Scheibler (née le 12 août 1814, † le 7 mars 1879).

Enfants: 1) Ctesse *Hélène*, née le 7 mars 1835; mariée le 9 janvier 1860 à Louis, prince de Rohan-Guémenée.
2) Ctesse *Eugénie*, née le 15 octobre 1839; mariée le 16 août 1862 à *Gisbert*-Egon, comte Fürstenberg-Stammheim.
3) Ctesse *Thérèse*, née le 22 février 1841.
4) Cte *Charles*, né le 12 novembre 1843, lieutenant-colonel autrichien au 6ème régiment de dragons.

Bentheim.

[Voir année 1836, p. 74, et année 1849, p. 92.]

I. Bentheim-Tecklembourg-Rhéda.

[Réformés. — Résid.: Hohen-Limbourg, district d'Arnsberg, et le château de Rhéda, district de Minden, en Westphalie. — Voir année 1848, p. 93.]

Pr. *Gustave*-Maurice-Casimir-Louis-Adolphe-Auguste-Othon-Arnold-George-Hermann-Gumbrecht, né le 4 octobre 1849, fils du prince Adolphe (né le 7 mai 1804, † le 3 septembre 1874); succ. au frère de son père, le prince François (né le 11 octobre 1800), le 8 janvier 1885; capitaine de cavalerie à la suite de l'armée prussienne, membre héréditaire de la Chambre des Seigneurs de Prusse; marié le 12 avril 1888 à la

Pr, *Thècle*-Adélaïde-Julie-Louise, née le 28 mars 1862, fille de feu le comte Adalbert d'Erbach-Fürstenau et de madame de Rothenberg, son épouse.

Frère et sœurs.

1. Pr. *Louise* - Adélaïde - Caroline - Alexandrine - Anne - Marie - Elisabeth - Philippine, née le 7 février 1844; mariée le 7 octobre 1862 à George, prince de Schœnbourg-Waldenbourg.
2. Pr. *Elisabeth* - Louise - Caroline - Adélaïde - Berthe - Charlotte-Agnès-Augustine-Thérèse-Amélie, née le 28 mars 1848.
3. Pr. *Charles* - Maurice - Casimir - Bernard - François - Adolphe-Henri - George - Emile-Louis-Eugène-Hermann, né le 12 août 1852, capitaine de cavalerie à la suite de l'armée prussienne.
4. Pr. *Marie* - Frédérique - Louise - Henriette-Adélaïde-Mathilde-Caroline - Agnès - Eugénie - Philippine - Anne - Thérèse, née le 31 mars 1857; mariée le 8 octobre 1878 à Arthur, comte d'Erbach - Erbach.

Mère.

Pr. *Anne*-Caroline-Louise-Adélaïde, née le 16 décembre 1822, fille de feu Henri LXVII, prince de Reuss - Schleiz; mariée le 7 mars 1843 au prince Adolphe; veuve le 3 septembre 1874.

Grand - oncle.

† Comte Frédéric (né le 21 janvier 1767, † le 26 décembre 1835).

Fils: 1. † Cte Maurice (né le 16 janvier 1798, † le 27 janvier 1877).

Veuve:

Ctesse Marie-Julie-*Meline*, née baronne des Bordes, née le 22 juillet 1817; mariée au comte Maurice le 21 avril 1838.

Enfants: 1) Cte *Richard*-Frédéric-Jules-Louis-Maurice, né le 5 mai 1840, gentilhomme de la Chambre bavarois; marié le 28 avril 1874 à la

Ctesse *Emma* - Anne - Marie, née à Heilbronn le 20 juin 1846, fille de feu le major wurtembergeois de Camerer.

2) Ctesse *Marie-Sophie*-Louise-Wilhelmine-Amélie, née le 31 août 1843; mariée le 30 octobre 1866 à Othon comte de Ferraris-Occhieppo - Chiarrazza à Rofenstein et Tæufers, Seigneur et landammann en Tyrol, capitaine autrichien en retraite.

2. Cte *Emile*-Frédéric, né le 6 avril 1806, chambellan actuel autrichien, naguère résident néerlandais à la côte sud et est de Bornéo, cheval. de l'Ordre Teutonique, bailliage d'Utrecht etc. [*Soden*, près Francfort - sur - le - Mein]; marié le 28 octobre 1845 à la

Ctesse *Antoinette* - Josine - Adrienne, née baronne de Rees, née le 11 janvier 1824.

II. Bentheim - Bentheim et Bentheim - Steinfurt.

[Réformés. — Résid.: Le château de Steinfurt, district de Munster, Westphalie, et Bentheim, dans la province de Hanovre. — Voir année 1848, p. 94.]

Pr. *Louis*-Guillaume, né le 1er août 1812, fils du prince Alexis (né le 20 janvier 1781, † le 3 novembre 1866) et de la princesse Wilhelmine (née le 20 septembre 1793, † le 12 novembre 1865),

fille de feu Guillaume, prince de Solms-Braunfels; lieutenant-général à la suite de l'armée prussienne, membre héréditaire de la Chambre des Seigneurs de Prusse; marié le 27 juin 1839 à la princesse *Berthe*-Wilhelmine-Caroline-Louise-Marie, „Altesse Royale", née le 26 octobre 1818, fille de feu Charles, landgrave de Hesse-Philippsthal-Barchfeld; veuf le 6 mai 1888.

Enfants: 1. Pr. *Marie*-Luitgarde-Elisabeth, née le 26 oct. 1843; mariée le 16 mai 1867 à Louis, prince de Sayn-Wittgenstein-Hohenstein.

2. Pr. héréditaire *Alexis*-Charles-Ernest-Louis-Ferdinand-Eugène-Bernard, né le 17 novembre 1845, major à la suite de l'armée; marié à Arolsen le 7 mai 1881 à la

Pr. héréditaire *Pauline*-Emma-Auguste-Hermine, née le 19 octobre 1855, fille de George-Victor, prince de Waldeck-Pyrmont, et de la princesse Hélène, née princesse de Nassau.

Enfants: 1) Pr. *Eberwyn*-Louis-George-Frédéric, né le 10 avril 1882.

2) Pr. *Victor-Adolphe*-Guillaume-Othon, né le 18 juillet 1883.

3) Pr. *Charles*-George, né le 10 décembre 1884.

4) Pr. *Elisabeth*-Sophie-Marie-Hélène, née le 12 juillet 1886.

5) Pr. *Victoire*-Charlotte-Hermine-Auguste, née le 18 août 1887.

3. Pr. *Charles*-Guillaume-Alexis-Jules-Ferdinand, né le 21 février 1848, capitaine au 2ème régiment prussien d'ulans de Brandebourg no. 11.

4. Pr. *George*-Frédéric-Régnard, né le 28 juin 1851, capitaine prussien au régiment des „Gardes du corps".

Frère.

Pr. *Ferdinand*-Othon, né le 6 juillet 1819, colonel autrichien en retraite; marié le 19 déc. 1850 à Caroline, née comtesse de Waldstein-Wartenberg (catholique); veuf le 12 octobre 1851.

Fille: Pr. *Ferdinande*-Gaëtane-Wilhelmine-Caroline, née le 1er octobre 1851.

Bentinck.

[Réformés. — Résid.: Le château de Middachten (près Arnheim, Gueldre), Gaildorf (en Wurtemberg), le château de Weldam (près Goor, Pays-Bas) et La Haye. — Voir l'aperçu généalogique et historique et les armes année 1863, p. 243, et année 1864, p. 245. — Devise: „Craignez honte".]

Cte *Guillaume*-Charles-Philippe-Othon, né le 28 novembre 1848, secrétaire de légation britannique, fils du comte Charles (né le 4 mars 1792, † le 28 octobre 1864); succède à son frère, le comte Henri, en vertu d'un traité de famille du 30 novembre 1874, dans les droits de fidéicommis de la Maison comtale d'Aldenburg-Bentinck, chevalier hon. de l'Ordre de St-Jean; marié au château de Twickel, province d'Overyssel, le 8 mars 1877 à la

Ctesse *Marie*-Cornélie, née le 13 janvier 1855, fille de feu Charles baron de Heeckeren-Wassenaer, grand-écuyer du roi des Pays-Bas, et de feue Isabelle, née baronne de Sloet-de-Tautenburg; propriétaire des seigneuries de Weldam, de Kernheim et d'Obdam aux Pays-Bas.

Enfants: 1. Ctesse *Mechthilde*-Corisande-Renira-Marie, née le 20 décembre 1877.

2. Cte héréd. *Guillaume*-Frédéric-Charles-Henri, né le 22 juin 1880.

3. Cte *Frédéric*-George-Unico-Guillaume, né le 21 juin 1888.

Frères et sœur.

1. Cte *Henri*-Charles-Adolphe-Frédéric-Guillaume, né le 30 octobre 1846; lieutenant-colonel britannique en retraite; a cédé par traité de famille ses droits de primogéniture à son frère Guillaume [*Boveridge*, près Cranborne, Dorsetshire]; marié à Londres le 8 décembre 1874 à la

Ctesse *Henriette*-Elise Cathcart, née le 20 juillet 1848, fille de feu Robert McKerrell des McKerrell de Hillhouse et de Emilie-Pauline, fille du général sir William Staveley.

Enfants: 1) Cte *Robert*-Charles, né le 5 décembre 1875.

2) Ctesse *Renira*-Christine, née le 6 novembre 1877.

3) Cte *Charles*-Henri, né le 23 avril 1879.

4) Cte *Henri*-Duncan, né le 24 juin 1881.

5) Ctesse *Ursula*-Victoria-Henriette, née le 18 novembre 1884.

6) Cte *Arthur*-William-Douglas, } nés le 24 juillet 1887.

7) Ctesse Naomi-Mathilde-Henriette, }

2. Cte *Charles*-Régnard-Adalbert, né le 9 février 1853, lieutenant prussien en retraite *[Middachten]*; marié le 28 septembre 1878 à Bergheim, principauté de Waldeck, à la comtesse *Hélène*-Agnès-Alexandrine-Amélie-Caroline, née le 12 mai 1859, fille du comte Adalbert de Waldeck et Pyrmont et de la comtesse Agnès, née princesse de Sayn-Wittgenstein-Hohenstein; divorcé le 16 mai 1885.

Fille: Ctesse *Marie*-Amélie-Mechthilde-Agnès, née le 16 septembre 1879.

3. Cte *Godard*-Jean-George-Charles, né le 3 août 1857, chevalier de l'Ordre Teutonique, Seigneur à Amerongen, Ginkel, Elst, Lievendaal, Eck et Wiel [*Amerongen*, province d'Utrecht]; marié à La Haye le 12 juin 1884 à la

Ctesse *Louise*-Augustine-Adrienne-Wilhelmine, née à Bruxelles le 28 janvier 1861, fille de feu Auguste, comte de Bylandt et de feu la comtesse Julie, née baronne van der Duyn.

Fils: 1) Cte *Charles*-Arthur-Régnard-Guillaume-Godard-Auguste, né le 16 août 1885.

2) Cte *Godard*-Adrien-Henri-Jules, né le 21 février 1887.

4. Ctesse *Victoria*-Marie-Frédérique-Mechthilde, née le 6 septembre 1863.

Mère.

Ctesse Caroline-*Mechthilde*-Emma-Charlotte-Chrétienne-Louise, comtesse de Bentinck, comtesse de Waldeck-Limpourg, née le 23 juin 1826, fille de feu Charles, comte de Waldeck et

Pyrmont-Limpourg-Gaildorf, propriétaire de la seigneurie de Waldeck-Limpourg en vertu d'un traité de famille de 1863 d'après lequel son frère, le comte Richard de Waldeck et Pyrmont lui a cédé cette seigneurie; mariée le 30 janvier 1846 au comte *Charles*-Antoine-Ferdinand; veuve le 28 octobre 1864. *[Middachten.]*

Oncles.

1. † Cte Guillaume-Frédéric-Chrétien (né le 15 novembre 1787, † le 8 juin 1855). Veuve:

Ctesse *Pauline*-Albertine, née le 27 mai 1817, fille de feu Frédéric-François, comte de Münnich, grand-chambellan de la cour d'Oldenbourg; mariée le 15 avril 1841. *[Dresde.]*

Fille: Ctesse Jacqueline-Christine-*Anne*-Adélaïde, née le 4 janvier 1855; mariée le 5 novembre 1874 à Frédéric-*Magnus*, comte de Solms-Wildenfels.

2. † Cte Henri-Jean-Guillaume (né le 8 septembre 1796, général britannique, † le 29 septembre 1878). Veuve:

Ctesse *Rénire*-Antoinette, née le 13 mai 1798, fille de feu sir J. Hawkins, baron de Whitshed, amiral de la flotte britannique, et de feue Sophie-Henriette, née comtesse de Bentinck; mariée au comte Henri le 10 mars 1829. *[Londres.]*

Arrière-grand-oncle.

† Jean-Albert, comte de Bentinck (né le 29 décembre 1737, † le 23 septembre 1775; capitaine dans la marine royale de Grande-Bretagne); marié en 1763 à Rénire, née baronne de Tuyll-Seroskerken (née en 1744, † en 1795).

Fils: † Comte Guillaume, amiral anglais (né le 17 juin 1764, † le 21 février 1813); marié en 1802 à Lady Frances Pierrepont, fille du comte de Manvers († en 1847).

Fils: Cte *Charles*-Aldenburg, né le 22 mars 1810 [*Indio* (Devonshire)]; marié: 1° en mai 1849 à la comtesse Henriette, fille de feu Mr. Fulford of Fulford-Hall, dans le comté de Devonshire; veuf le 15 mars 1853; 2° le 20 janvier 1858 à la Ctesse *Frances*, fille de feu Martin Williams de Bryn-Gwyn (principauté de Galles), capitaine et aide de camp de feu Ernest-Auguste, roi de Hanovre.

Fils du 1er lit: Cte *Henri*-Aldenburg, né le 7 janvier 1852.

Castell.

[Evangéliques. — Voir année 1848, p. 228. — En vertu d'une nouvelle convention de famille, conclue le 14 juin 1861 et sanctionnée par le roi Maximilien II de Bavière, les lignes de la Maison comtale de Castell porteront désormais les noms de Castell-Castell et de Castell-Rüdenhausen, au lieu des anciennes désignations: Branche (aînée) de Frédéric-Charles et Branche (cadette) de Chrétien-Frédéric. Doyen de la Maison est toujours le plus âgé des chefs.]

I. Castell-Castell.

[Résid.: Castell (Basse-Franconie, Bavière).]

Cte *Frédéric-Charles*, né le 22 juillet 1864, membre héréditaire de la Ière Chambre de Bavière; succ. à son père, le comte Charles (né le 23 mai 1826) le 2 janvier 1886.

Frère et sœurs.

1. Ctesse *Emilie*-Amélie-Jeanne-Berthe-Elise-Agnès, née le 21 juin 1857.
2. Ctesse *Agnès*-Ida-Adélaïde-Clotilde, née le 21 août 1858.
3. Ctesse *Clotilde*-Marie, née le 16 février 1860.
4. Ctesse *Amélie*-Charlotte, née le 15 mai 1862.
5. Ctesse *Jenny*, née le 22 juin 1866.
6. Cte *Othon*-Frédéric, né à Castell le 12 mai 1868, lieutenant au 1er régiment d'ulans bavarois.

Mère.

Ctesse *Emma*, née le 19 août 1831, fille de feu Charles, comte de Solms-Rœdelheim-et-Assenheim; mariée au comte Charles le 23 septembre 1856; veuve le 2 janvier 1886.

Oncle et tantes.

1. Ctesse *Adélaïde*-Clotilde-Augustine, née le 18 juin 1818; mariée le 30 avril 1839 à Jules, comte de Lippe-Biesterfeld; veuve le 17 mai 1884.
2. Ctesse Caroline-Jeanne-Victoire-*Elise*, née le 2 décembre 1819.
3. Cte *Gustave*-Frédéric-Louis-Eugène-Emile, né le 17 janvier 1829, major-général, grand-maître de la cour du roi de Bavière *[Munich]*; marié le 11 septembre 1869 à la

Ctesse *Elisabeth*-Jeanne-Ludmille, née comtesse de Brühl, née le 8 décembre 1851, fille cadette du premier lit de Ludmille, comtesse de Schlieffen, née comtesse Renard.

Enfants: 1) Cte *Frédéric*-Louis-Charles-George, né le 28 août 1874.
2) Cte *Wolfgang*-Jules-Magnus, né le 27 mai 1877.
3) Ctesse *Ludmille*-Jenny-Emilie-Emma-Ida-Adélaïde-Elisabeth, née le 3 décembre 1881.

Grand-oncle.

† Cte Charles-Frédéric-Chrétien-Henri-Auguste (né le 8 décembre 1801, † le 2 mars 1850); marié le 18 juillet 1837 à la comtesse Sylvine (née le 4 mars 1810, † le 10 juillet 1872), fille de feu Venceslas, comte Vetter-de-Lilienberg, LFM. autrichien (catholique); remariée en 1855 à Frédéric, baron de Breidbach-Bürresheim, chambellan et écuyer d'Adolphe, duc de Nassau.

Fils: 1. † Cte Frédéric-Chrétien-Philippe-Ernest (né le 23 mars 1840, † le 6 février 1876). Veuve:

Ctesse Anna-*Lavinie*-Théodosie, née de Bravura-Manini, comtesse douairière de Suchteln, née le 27 janvier 1833; mariée au comte Philippe le 2 juin 1863.

2. Cte *Adolphe*-Charles, né le 14 octobre 1841, maître de la Maison du duc de Nassau.

II. Castell-Rüdenhausen.

[Résid.: Rüdenhausen (Basse-Franconie, Bavière).]

Cte *Wolfgang*-Frédéric-Chrétien-Auguste-Charles-Ervin, né le 21 avril 1830, fils du 1er lit (voir ci-dessous) du comte héréditaire Adolphe (né le 15 mars 1805, † le 11 juin 1849); Doyen de la Maison de Castell, conseiller héréditaire de la couronne de Bavière, major à la suite de l'armée bavaroise; succède le 28 mars 1850 à son grand-père, le comte *Chrétien*-Frédéric (né le 21 avril 1772); marié le 17 mai 1859 à la

Ctesse *Emma*-Ferdinande-Emilie, née le 23 février 1841, fille de feu Ernest-*Casimir II*, prince d'Isembourg-Büdingen.

Enfants: 1. Cte héréditaire *Sigefroid*-Frédéric-Casimir-Adolphe-Cuno, né le 17 mars 1860. *[Lindau.]*

2. Cte *Casimir*-Frédéric, né le 10 mars 1861, lieutenant au régiment hessois des dragons de la garde no. 23.

3. Ctesse *Marie*-Mathilde-Adélaïde-Clotilde-Wilhelmine-Conradine-Elisabeth-Julie-Emilie, née le 6 mars 1864.

4. Cte *Othon*-Frédéric-Régnard-George, né le 7 avril 1865, lieutenant prussien au 1er régiment d'artillerie de la garde.

5. Cte *Alexandre*-Frédéric-Lothaire, né le 6 juillet 1866, lieutenant bavarois au 5ème régiment de chevau-légers „Archiduc Albert d'Autriche".

6. Ctesse *Luitgarde*-Thècle-Emma-Agnès-Sophie, née le 30 octobre 1867.

7. Cte *Hugues*-Frédéric-Alfred, né le 4 avril 1871.

8. Cte *Hermann*-Frédéric-Jules, né le 27 août 1872.

9. Cte *Wolfgang*-Frédéric-Henri-Philippe, né le 22 juin 1875.

10. Ctesse *Elisabeth*-Mathilde-Louise-Berthe-Jacqueline-Emilie-Christine-Hélène, née le 17 août 1879.

Frères et sœurs,

a) germains, du 1er mariage du père avec Claire-Henriette-Louise-Chrétienne-Jeanne-Petrovna, comtesse de Rantzau-Breitenburg (née le 29 mai 1807; mariée le 21 septembre 1827, † le 30 juin 1838):

1. Cte *Cuno*-François-Albert-Ernest-Frédéric-Chrétien, né le 12 février 1832 (Russie); marié le 16 mai 1857 à la

Ctesse *Emma*-Henriette-Alma-Olga, née le 20 janvier 1835, fille de Jean, comte de Keyserlingk de Sutten (près Mitau, Courlande).

Enfants: 1) Cte *Adolphe*-Frédéric-Jeannot-Wolfgang-Hermann, né le 13 mai 1858, lieutenant russe au 92ème régiment d'infanterie à Narwa.

2) Ctesse *Claire*-Amélie-Louise-Marie-Emma-Sophie-Claudine-Mathilde, née le 15 octobre 1861; mariée en 1887 à Guillaume baron de Knigge.

3) Cte Frédéric-*Paul*-Adolphe, né le 18 novembre 1862, lieutenant russe au régiment de la garde à pied „Séménow" à St-Pétersbourg.

4) Ctesse Wilhelmine-*Eléonore*-Fastrade, née le 2 déc. 1863.

5) Ctesse *Eveline*-Lucie-Caroline-Berthe-Luitgarde, née le 31 décembre 1864.

6) Ctesse *Marie*-Caroline-Dagmar, née le 29 octobre 1866.
7) Cte *Oscar*-Frédéric-Hermann, né le 29 novembre 1869.

2. Cte Charles-Frédéric-Maximilien-Casimir-*Hermann*-Guillaume-Auguste, né le 8 novembre 1833, chef d'escadron autrichien à Gratz, Styrie.

3. Ctesse *Mathilde*-Frédérique-Madeleine-Wilhelmine-Amélie-Charlotte-Dorothée-Ida-Adélaïde-Sophie, née le 4 novembre 1835. *[Meran.]*

b) Consanguins, du second mariage du père (voir ci-dessous):

4. Cte Chrétien-Charles-*Guillaume*-Frédéric-François-Cuno-Maurice-Louis-Auguste, né le 13 août 1841, Dr. en droit, chambellan [*Stuppach* près Vienne]; marié le 25 juillet 1876 à *Philippine* [catholique], née le 29 août 1858, fille de feu le chevalier de Haas.

Enfants [catholiques]: 1) Cte Frédéric-*Bruno*-Edouard-Marie-Cuno-Philippe, né le 4 août 1877.
2) Ctesse *Désirée*-Marie-Berthe-Eugénie-Luitgarde-Mathilde, née le 4 février 1880.

5. Ctesse *Luitgarde*-Sophie-Caroline-Mathilde-Augustine-Jeanne-Natalie-Julie-Elise-Clotilde-Sylvine, née le 23 août 1843; mariée le 7 juillet 1870 à Alfred, prince d'Isembourg-Büdingen-de-Büdingen.

6. Ctesse *Berthe*-Amalasunde-Jenny-Augustine-Amélie-Fanny-Louise, née le 4 juillet 1845; mariée le 30 septembre 1869 à Bruno, prince d'Isembourg-Büdingen-de-Büdingen.

7. Cte Chrétien-*Frédéric*-François-Charles-Louis-Rodolphe-Wolfgang-Ervin, né le 15 avril 1847, capitaine au régiment de dragons autrichiens no. 1. *[Theresienstadt.]*

Belle-mère.

Ctesse *Marie*-Frédérique-Chrétienne, née le 18 juillet 1818, fille de feu Charles-Philippe-Frédéric, baron de Thüngen; mariée le 8 juin 1840; veuve le 11 juin 1849. *[Rüdenhausen.]*

Collorédo-Mannsfeld.

[Catholiques. — Résid.: Vienne. — Voir année 1842, p. 85, et année 1848, p. 104; pour les propriétés, voir année 1850, p. 99.]

Pr. *Joseph*-François-Jérôme, né le 26 février 1813, chambellan, conseiller intime actuel, conseiller d'Empire héréditaire, major de la landwehr, fils du comte Ferdinand (né le 30 juillet 1777, † le 10 décembre 1848); succède à son cousin, feu le prince *François*-Gundaccar (né le 8 novembre 1802, † le 28 mai 1852) en vertu du droit de primogéniture; marié le 27 mai 1841 à la

Pr. Marie-*Thérèse*, née le 27 avril 1818, DdP., fille du chevalier Alfred de Lebzeltern et de Madeleine, née d'Ockel.

Enfants: 1. † Jérôme-Ferdinand-Rodolphe, comte de Mannsfeld (né le 20 juillet 1842, † le 29 juillet 1881). Veuve:

Ctesse *Aglaë*, née le 2 février 1840, fille de feu Ernest, comte Festetics-de-Tolna; mariée à Prague au comte Jérôme le 29 avril 1865.

Enfants: 1) Cte *Joseph*-Jérôme-Rodolphe-Ferdinand-François-Marie, comte de Mannsfeld, né le 17 février 1866, lieutenant de la réserve du 11ème régiment de hussards autrich.

2) Ctesse *Jeanne*-Marie-Thérèse-Aglaë-Nathalie, née le 27 juillet 1867; mariée le 23 avril 1887 à Aloïse, prince de Schœnbourg-Hartenstein, chambellan autrichien, lieutenant au 14ème régiment de dragons.

3) Ctesse *Marie*-Thérèse-Sophie-Madeleine-Aglaë, née le 5 août 1869.

4) Cte *Jérôme*-Hubertus-François-Alfred-Ernest-Marie, né le 3 novembre 1870.

5) Ctesse *Ernestine*-Caroline-Marie-Timothée, née le 24 janvier 1873.

2. Ctesse *Caroline*-Wilhelmine, née le 24 février 1844; mariée le 25 novembre 1872 à Joseph, baron de Gudenus.

3. Ctesse *Ida*-Madeleine-Sophie, née le 23 août 1845; mariée le 21 août 1877 à Léopold, baron de Gudenus.

4. Cte *François-de-Paule*-Ferdinand-Gundaccar, né le 1er août 1847, lieutenant de la réserve du régiment de dragons de l'Empereur no. 1; marié: 1° à Prague le 23 janvier 1874 à la comtesse *Marie*-Félicie, née baronne d'Aehrenthal, née le 26 mai 1850; veuf le 5 mai 1881; 2° le 6 septembre 1884 à la Ctesse *Elisabeth*-Jeanne-Léopoldine, née baronne d'Aehrenthal, née le 2 mars 1858, sœur de sa première épouse.

Enfants: a) du 1er lit: 1) Ctesse *Marie*-Félicie-Thérèse-Elisabeth, née le 24 juillet 1875.

2) Cte *Rodolphe*-Joseph-Ferdinand-Marie, né le 16 août 1876.

3) Cte *Ferdinand*-Jean-Jérôme-Marie, né le 5 juin 1878.

4) Ctesse *Isabelle*-Thérèse-Joséphine-Aglaë, née le 20 avril 1881.

— b) du 2ème lit: 5) Cte François-de-Paule-Gundaccar-Aloïse-Jérôme-Marie, né le 11 octobre 1885.

6) Ctesse *Aglaë*-Elisabeth-Marie-Thérèse, née le 12 déc. 1886.

Fils de l'oncle.

† Pr. François-Gundaccar (né le 8 novembre 1802, † le 28 mai 1852); marié le 25 septembre 1825 à Chrétienne, comtesse de Clam-Gallas (née le 24 février 1801, † le 7 septembre 1886).

Fille: Ctesse *Wilhelmine*, née le 16 juillet 1826, DCr. et DdP.; mariée le 29 avril 1845 à Vincent, prince d'Auersperg; veuve le 7 juillet 1867.

Croÿ-Dülmen.

[Catholiques. — Résid.: Dülmen (Westphalie). — Voir année 1836, p. 93, année 1848, p. 111, et année 1856, p. 92.]

Duc *Rodolphe*-Maximilien-Constantin, né le 13 mars 1823, grand d'Espagne de 1ère classe, membre héréditaire de la Chambre

des Seigneurs de Prusse, chevalier de l'Ordre de la Toison d'Or, chevalier honoraire de l'Ordre de Malte; succède le 14 juillet 1861 à son père, le duc Alfred (né le 22 décembre 1789); marié: 1⁰ le 15 septembre 1853 à la duchesse Natalie (née le 31 mai 1835, fille d'Eugène, prince de Ligne); veuf le 23 juillet 1863; 2⁰ le 22 septembre 1884 à la

Duchesse Marie-*Eléonore*-Crescence-Catherine, née le 21 janvier 1842, fille de feu le prince François de Salm-Salm, veuve du duc d'Osuna y Infantado.

Enfants: 1. Pr. *Eugénie*-Eléonore-Marie-Louise-Edwige, née le 11 octobre 1854, DCr. et DdP.; mariée le 17 juin 1879 au prince héréditaire Paul Esterházy-de-Galántha.

2. Pr. *Isabelle*-Edwige-Françoise-Natalie, née le 27 février 1856, DCr.; mariée le 8 octobre 1878 à l'archiduc Frédéric d'Autriche.

3. Pr. *Clémentine*-Ferdinande-Anne, née le 9 juillet 1857; mariée à Dülmen le 11 mai 1880 à Adhémar, comte d'Oultremont.

4. Pr. héréditaire *Charles*-Alfred-Louis-Rodolphe, né le 29 janvier 1859, chevalier honoraire de l'Ordre de Malte; marié le 25 avril 1888 à la

Pr. héréditaire Marie-*Ludmille*-Rose-Sophie, née le 21 juin 1870, fille aînée de feu Engelbert, duc d'Arenberg, et de sa femme Eléonore, née princesse d'Arenberg.

5. Pr. *Natalie*-Constance-Henriette, née au château de Trazegnies (en Belgique) le 14 juillet 1863; mariée à Dülmen le 4 septembre 1883 à Henri, comte de Mérode prince de Rubempré.

Frères et sœurs.

1. Pr. *Léopoldine*-Augustine-Jeanne-Françoise, née le 9 août 1821; mariée au prince Emmanuel; veuve le 16 janvier 1885.

2. Pr. *Alexis*-Guillaume-Zéphyrin-Victor, né le 13 janvier 1825, lieutenant prussien en retraite [*Slabetz* (cercle de Rackonitz, Bohême)]; marié le 18 juin 1853 à sa cousine la

Pr. *Françoise*, née le 4 août 1833, DCr., fille de feu Maximilien, prince de Salm-Salm, et de Rosine, comtesse de Sternberg.

Enfants: 1) Pr. *Marie*-Rosine-Françoise, née le 11 mai 1854.
2) Pr. *Eléonore*-Léopoldine-Aloïse, née le 13 mai 1855.
3) Pr. *Max*-Rodolphe-Charles-Didier-Anne, né le 16 janvier 1864.

3. Pr. *Emma*-Augustine, née le 26 juin 1826.

4. † Pr. George-Victor (né le 30 juin 1828, † le 15 avril 1879). Veuve:

Pr. *Marie*-Hélène-Louise, née le 15 janvier 1841, fille d'Emmeric-Laurent-Paul-Guy de Durfort-Civrac, duc de Lorge, et d'Emilie-Léonie, née du Bouchet de Sourches-Tourzel; mariée le 22 janvier 1862.

Enfants: 1) Pr. *Louis*-Guillaume-Laurent-Victor, né le 22 septembre 1862; marié le 24 novembre 1887 à la

Pr. *Hortense*, née comtesse de l'Espine.

2) Pr. Marie-*Eléonore*-Louise-Géorgine, née le 6 janvier 1864; mariée le 26 mai 1887 à Marie-Louis-René comte de Chévigné.

3) Pr. Anne-Marie-Pauline-*Elisabeth*, née le 23 septembre 1865.
4) Pr. *Jeanne*-Marie-Emma-Augustine, née le 10 octobre 1870.
5) Pr. *François*-Marie-Emmanuel-Joseph, né le 18 mars 1873.

5. Pr. *Berthe*-Rosine-Ferdinande, née le 12 mai 1833; mariée le 16 avril 1863 à Ignace, baron de Landsberg-Steinfurt-sur-Ossenbeck, chevalier honoraire de l'Ordre de Malte, chambellan prussien et ancien landrath.

6. Pr. *Gabrielle*-Henriette-Wilhelmine, née le 5 janvier 1835; mariée le 28 janvier 1874 au prince Louis de Polignac.

Frères du père, du 1er lit du grand-père:

1. † Pr. Ferdinand-Victorin-Philippe (né le 31 octobre 1791, † le 4 septembre 1865), major-général néerlandais; marié le 3 septembre 1810 à la princesse Constance-Anne-Louise (née le 9 août 1789, † le 2 décembre 1869), fille de feu Emmanuel, prince de Croÿ-Solre.

Fils: 1) † Pr. Emmanuel (né le 13 décembre 1811, † le 16 janvier 1885). Veuve:

Pr. *Léopoldine*-Augustine-Jeanne-Françoise, née le 9 août 1821, fille de feu Alfred, duc de Croÿ-Dülmen; mariée au prince Emmanuel le 13 juillet 1841.

Enfants: (1) Pr. Alfred-*Emmanuel*, né le 18 mars 1842.

(2) Pr. *Edouard*-Gustave-Louis-Emmanuel, né le 13 septembre 1843.

(3) Pr. *Gustave*-Ferdinand-Guillaume-Alfred, né le 19 mai 1845; marié le 15 juin 1868 à la

Pr. Eugénie-*Louise*, née le 28 mars 1842, fille de feu Charles-Edmond-Marie, comte de Croix, et de la comtesse Marie-Amélie-Stéphanie, née de Tournon-Simiane.

Enfants: [1] Pr. *Marguerite*-Constance-Louise-Marie, née à Rœulx le 1er octobre 1869.

[2] Pr. Auguste-Marie-Gustave-*Etienne*-Charles, né à Rœulx le 18 octobre 1872.

[3] Pr. *Constance*-Léopoldine-Philippine-Marie, née à Paris le 15 avril 1876.

(4) Pr. *Emma*-Henriette-Marie-Léopoldine, née le 27 février 1858.

2) Pr. *Juste*-Marie-Ferdinand, né le 19 février 1824; marié le 28 septembre 1854 à la princesse *Marie*-Joséphine-Madeleine, comtesse d'Ursel, née le 17 septembre 1833; veuf le 18 avril 1885.

Enfants: (1) Pr. *Marie*-Josèphe-Constance-Caroline, née le 8 mars 1856; mariée le 10 octobre 1882 à Adolphe, comte du Chastel de la Howardrie, secrétaire à la légation de Belgique à Vienne.

(2) Pr. *Sophie*-Marie-Ferdinande, née le 15 février 1858.

(3) Pr. *Henri*-François-Ghislain-Louis-Marie, né le 8 mars 1860.

(4) Pr. *Alfred*-Henri-Joseph-Marie-Rodolphe, né le 17 septembre 1862.

(5) Pr. *Ferdinand*-Charles-Joseph-Léon-Marie, né le 4 mai 1867.

(6) Pr. *Charles*-Joseph-Henri-Marie, né à Rœulx le 14 mai 1869.
(7) Pr. *Joseph*-Emmanuel-Marie-Sophie-Ignace, né à Bruxelles le 20 février 1873.

2. † Pr. Philippe (né le 26 novembre 1801, † le 2 août 1871), lieutenant-général à la suite de l'armée prussienne; marié le 28 juillet 1824 à la princesse Jeanne-Wilhelmine-Augustine (née le 5 août 1796, † le 22 novembre 1868), fille de feu Constantin, prince de Salm-Salm.

Enfants: 1) Pr. *Louise*-Constantine-Natalie-Jeanne-Augustine, née le 2 juin 1825; mariée le 20 juin 1848 à Constantin, comte de Benckendorff, aide de camp-général et major-général à la suite de l'armée russe; veuve le 29 janv. 1858.

2) Pr. *Léopold*-Emmanuel-Louis, né le 5 mai 1827, inspecteur-général de cavalerie et conseiller intime autrichien; marié: 1° à Venise le 20 janvier 1864 à la princesse Béatrice, DCr. et DdP., fille de feu Laval, comte Nugent-de-Westmeath, feld-maréchal autrichien; veuve de Maximilien, marquis Strozzi-Sagrati; veuf le 26 mars 1880; 2° le 5 mai 1881 à la

Pr. *Rose*-Caroline, née le 16 mars 1836, DCr. et DdP., fille de feu Jaroslav, comte de Sternberg; veuve de Charles, prince de Hohenlohe-Bartenstein.

3) † Pr. Alexandre-Gustave-Auguste (né le 21 août 1828, † le 5 décembre 1887. Veuve:

Pr. *Elisabeth*-Marie, née le 14 juin 1834, fille de *Clément*-Auguste-Guillaume, comte de Westphalen à Fürstenberg; mariée au prince Alexandre le 4 août 1863.

Enfants: (1) Pr. *Cunégonde*-Jeanne-Clémentine-Marie-Thérèse, née le 30 mai 1864.
(2) Pr. *Charles*-Philippe-Anne-Clément, né le 6 juin 1866.
(3) Pr. *Elisabeth*-Marie-Stéphanie-Joséphine, née le 2 août 1868.
(4) Pr. Guillaume-*Hubert*-Ernest, né le 7 octobre 1869.
(5) Pr. *Léopold*-Etienne-Marie, né le 11 octobre 1871.
(6) Pr. *Clément*-Marie-Hubert-Joseph-Alexandre, } nés le 31
(7) Pr. *Alexandre*-Marie-Auguste-Etienne-Clément, } mars 1873.

4) Pr. *Stéphanie*, née le 7 octobre 1831.

5) Pr. *Amélie*, née le 15 novembre 1835.

6) Pr. *Marie*, née le 2 février 1837, DCr. et dame de l'Ordre de Malte; mariée le 2 mai 1859 à Charles, prince de Lichnowsky.

7) Pr. Auguste-*Philippe*, né le 19 mars 1840, lieutenant-colonel prussien et commandant le 1er régiment d'ulans de la garde prussienne; marié le 30 novembre 1871 à la

Pr. Françoise-*Adélaïde*-Marie-Christine-Alix, née le 21 janvier 1840, fille du prince Alfred de Salm-Salm et de la princesse Auguste de Croÿ-Dülmen.

Enfants: (1) Pr. *Emmanuel*-Louis-Marie, né le 14 juillet 1874.
(2) Pr. *Marie*-Léopoldine-Françoise, née le 27 juin 1876.

Dietrichstein.

[Famille éteinte quant aux mâles le 27 août 1864. — Catholiques. — Résid.: Vienne. — Voir les propriétés année 1859, p. 120. — Pour le partage de l'héritage après la suppression du fidéicommis en 1862, voir, outre cet article-ci, les années 1864, p. 132, et 1865, p. 141.]

Filles de feu le prince Joseph et de feu la princesse Gabrielle, née comtesse de Wratislaw-Mitrowitz :

1. Ctesse *Thérèse*, née le 15 octobre 1822, DCr. et DdP.; propriétaire des seigneuries de Libochowitz, Budin, Pomeisl et Wallischbirken (en Bohême), Kanitz, Urspitz et Deutschbranitz (en Moravie), Rustenau (en Styrie); mariée le 15 novembre 1849 à Jean-*Frédéric*, comte de Herberstein, chambellan autrichien ; veuve le 6 avril 1861. *[Gratz.]*
2. Ctesse *Alexandrine*-Marie, née le 29 février 1824, DCr. et DdP., dame honoraire de l'Ordre de Malte, propriétaire de la seigneurie de Nicolsbourg (en Moravie); mariée le 28 avril 1857 à *Alexandre*-Constantin-Albert, prince Dietrichstein de Nicolsbourg (voir 2ème partie B.), comte de Mensdorff-Pouilly, conseiller intime, chambellan et général de cavalerie autrichien; veuve le 14 février 1871.
3. Ctesse *Gabrielle*, née le 8 décembre 1825, DCr., propriétaire des seigneuries de Leipnik et Weisskirchen (en Moravie); mariée le 1er septembre 1852 à Alfred, prince de Hatzfeldt-Wildenbourg, membre de la Chambre des Seigneurs de Prusse. *[Schœnstein* (près Wissen-sur-la-Sieg) et *Berlin.]*
4. Ctesse *Clotilde*, née le 26 juin 1828, DCr. et DdP., dame de l'Ordre de Malte, propriétaire des seigneuries de Saar et Neuwessely (en Moravie), Polna, Wognowmiestetz et Frauenthal (en Bohême); mariée le 28 avril 1850 à Edouard, comte de Clam-Gallas, général de cavalerie, conseiller intime et chambellan autrichien. *[Prague.]*

Erbach.

[Luthériens. — Voir année 1848, p. 230.]

I. Branche d'Erbach-Schœnberg.

[Résid.: Schœnberg et Kœnig (province de Starkenbourg, grand-duché de Hesse). — Voir année 1849, p. 218.]

Cte *Gustave*-Ernest, né le 17 août 1840, comte d'Erbach-Schœnberg, Seigneur de Breuberg et de Wildenstein, fils du comte Louis (né le 1er juillet 1792, † le 18 août 1863) et de sa 1ère femme, la comtesse Caroline (née le 9 novembre 1802, † le 29 octobre 1852), fille de feu Bertrand, comte de Gronsfeld; colonel à la suite de l'armée du grand-duché de Hesse ; marié le 29 avril 1871 à la

Ctesse *Marie*-Caroline, princesse de Battenberg, née le 15 juillet

1852, fille du prince Alexandre de Hesse, et de Julie, princesse de Battenberg, née comtesse de Hauke.

Enfants: 1. Cte héréditaire *Alexandre*-Louis-Alfred-Everard, né le 12 septembre 1872.

2. Cte *Maximilien*-Alexandre-Hugues-Ernest-Jean, né le 17 mars 1878.

3. Cte *Victor*-Sergey-Henri-Bruno-Charles, né le 26 sept. 1880.

4. Ctesse *Marie-Elisabeth*-Donata, née le 7 juillet 1883.

Sœur.

Ctesse *Marie*, née le 25 janvier 1839; mariée à Schœnberg le 8 août 1867 à *Hugues*-Wolfgang-Ernest-Edgar, comte d'Erbach-Fürstenau.

II. Branche d'Erbach-Erbach.

[Résid.: Erbach (province de Starkenbourg, grand-duché de Hesse). — Voir année 1849, p. 216.]

Cte François-*George*-*Albert*-Ernest-Frédéric-Louis-Chrétien, né le 22 août 1844, comte régnant d'Erbach et de Wartenberg, Seigneur de Breuberg, Wildenstein, Steinbach, Curl et Ostermannshofen, fils du comte Everard (né le 27 novembre 1818) et de la comtesse Clotilde, née comtesse d'Erbach-Fürstenau (née le 12 janvier 1826, † le 18 octobre 1871); reichsrath bavarois, ancien lieutenant autrich.; succède à son père le 8 juin 1884; marié à Stolberg le 12 septembre 1878 à la

Ctesse *Erika*-Juliane, née le 15 juillet 1856, fille d'Alfred, comte régnant de Stolberg-Stolberg.

Fils: Cte héréditaire *François*-Erasme, né le 13 décembre 1883.

Frères et sœurs.

1. Cte *François*-Ernest, né le 9 octobre 1845; marié le 31 décembre 1871 morganatiquement à

Marie-Augustine-Wilhelmine, madame de Wildenstein, née Kredell, née le 1er septembre 1847.

2. Cte François-*Everard*-Alexandre-Edgar-Auguste-Adalbert, né le 1er mars 1847; marié morganatiquement le 5 juillet 1875 à

Anne, madame de Kurl, née Kittner, née le 16 avril 1847.

3. Cte François-*Arthur*-Louis-Adalbert, né le 1er septembre 1849; marié à Ebersdorf, principauté de Reuss, le 8 octobre 1878 à la

Ctesse *Marie*, née le 31 mars 1857, fille de feu Adolphe, prince de Bentheim-Tecklembourg-Rhéda, et de la princesse Anne, née princesse Reuss.

Fils: 1) Cte François-Alexandre-*Conrad*-Everard-Ernest-Gustave-Henri-Hugues, né le 8 septembre 1881.

2) Cte François-*Everard*-George-Albert-Charles-Arthur-Adalbert-Louis, né le 10 novembre 1886.

4. Ctesse *Sophie*-Emilie-Louise-Eulalia-Emma-Thècle-Luitgarde-Adélaïde, née le 17 février 1851.

5. Ctesse *Emilie*-Louise-Sophie, née le 18 mai 1852.

Tante.

Ctesse *Louise*-Emilie-Sophie, née le 10 décembre 1819. *[Erbach.]*

III. Branche d'Erbach-Fürstenau.

[Résid.: Fürstenau (province de Starkenbourg, grand-duché de Hesse). — Voir année 1849, p. 217.]

Cte *Adalbert*-Adolphe-Louis-Edgar-Hugues-Everard, né le 2 février 1861, comte d'Erbach-Fürstenau, Seigneur de Breuberg, de Rothenberg etc., fils du comte Alfred (né le 6 octobre 1813, † le 25 octobre 1874).

Frères et sœurs.

1. Ctesse *Gertrude*-Agnès-Louise-Luitgarde-Elise, née au château de Krachenberg le 20 juillet 1864.
2. Cte *Elie*-Charles-Othon-Gustave, né le 11 décembre 1866.
3. Cte *Raimond*-Frédéric-Kraft-Charles, né le 21 février 1868.
4. Ctesse *Thérèse*-Hélène-Adélaïde-Jeanne, née le 9 juin 1869.
5. Ctesse *Marie*-Charlotte-Emma, née le 14 septembre 1870.
6. Cte *Adolphe*-Kraft-Louis, né le 30 décembre 1871.
7. Cte *Joseph*-Botho-Régnard, né le 10 juillet 1874.

Mère.

Ctesse *Louise*-Eléonore-Amélie-Ernestine-Jenny, née le 25 mars 1835, fille de feu Adolphe, prince de Hohenlohe-Ingelfingen; mariée au comte Alfred le 28 avril 1859; veuve le 25 oct. 1874.

Oncles et tantes.

1. Ctesse *Emma*-Louise-Sophie-Victoire-Henriette-Adélaïde-Charlotte, née le 11 juillet 1811; mariée le 22 août 1833 à Hermann, comte héréditaire de Stolberg-Wernigerode; veuve le 24 octobre 1841.
2. Ctesse *Luitgarde*-Louise-Charlotte-Sophie, née le 13 mai 1817; mariée le 23 août 1840 à Frédéric-*Louis*, comte de Rechteren-Limpourg.
3. Cte *Hugues*-Wolfgang-Ernest-Edgar, né le 15 septembre 1832, major autrichien; marié à Schœnberg le 8 août 1867 à la

Ctesse *Marie*, née le 25 janvier 1839, fille de feu Louis, comte d'Erbach-Schœnberg.

Esterházy de Galántha.

[Catholiques. — Résid.: Eisenstadt (Hongrie) et Vienne. — Voir année 1836, p. 101, et année 1848, p. 117.]

Pr. *Nicolas*-Paul-Charles, né le 25 juin 1817, comte princier d'Edelstetten, Seigneur de Forchtenstein, chambellan et major autrichien, palatin supérieur du comitat d'Oedenbourg, chevalier de l'Ordre de la Toison d'Or; succède le 21 mai 1866 à son père, le prince Paul-Antoine (né le 10 mars 1786); marié le 8 février 1842 à lady *Sarah*-Frédérique-Caroline (née le 12 août 1822, fille de George Child Villiers, earl of Jersey, et de *Sarah*-Sophie, née Fahne (fille de John Fahne, Xe earl of Westmoreland); veuf le 17 novembre 1853.

Fils: 1. Pr. *Paul*-Antoine-Nicolas, né le 21 mars 1843, conseiller intime autrichien, palatin du comitat d'Oedenbourg;

marié: 1° le 21 octobre 1868 à la princesse Marie, comtesse de Trauttmansdorff, née le 21 avril 1847, fille de feu Ferdinand, prince de Trauttmansdorff-Weinsberg, et de sa femme, la princesse Marie-*Anne*, née princesse de Liechtenstein; veuf le 1er avril 1876; 2° le 17 juin 1879 à la

Pr. héréditaire *Eugénie*-Eléonore-Marie-Louise-Hedvige, née le 11 octobre 1854, DCr. et DdP., fille du duc Rodolphe de Croÿ-Dülmen.

Fils du 1er lit: 1) Pr. *Nicolas*-Antoine-Paul-Marie, né le 4 juillet 1869.

— du 2ème lit: 2) Pr. *Rodolphe*-Paul-Eugène, né le 27 mai 1880.

2. Pr. *Eloi*-George-Rodolphe, né le 9 mars 1844, chambellan autrichien et lieutenant-colonel au 5ème régiment de hussards „Comte Radetzky", attaché militaire à l'ambassade imp. royale à Londres.

3. Pr. *Antoine*-Nicolas, né le 16 janvier 1851, chambellan autrichien, capitaine au „Leibgarde-Reiter-Escadron" de l'Empereur.

Sœurs.

1. Pr. *Marie*-Thérèse, née le 27 mai 1813, DCr. et DdP.; mariée le 14 février 1833 à Frédéric, comte Chorinsky, chambellan autrichien; veuve le 6 novembre 1861.

2. Pr. *Thérèse*-Amélie-Mathilde, née le 12 juillet 1815, DCr. et DdP.; mariée le 24 mai 1837 à Charles, comte de Cavriani, LFM. autrichien, Seigneur d'Unterwaltersdorf etc.; veuve le 23 juillet 1870.

Fugger.

I. Ligne de Raimond.

(Kirchberg et Weissenhorn.)

[Catholiques. — Résidence: Le château de Kirchberg (près Ulm, Bavière) et Augsbourg.]

Cte *François*-Raimond-Jean-Aloïse, né le 2 août 1843, fils du comte Raimond (né le 29 juin 1810, † le 5 avril 1867); Seigneur héréditaire, comte de Kirchberg-Weissenhorn, Pfaffenhofen, Wullenstetten etc., membre héréditaire de la Ière Chambre de Bavière, doyen de la ligne de Raimond de la Maison comtale de Fugger, chef d'escadron à la suite de l'armée bavaroise; marié le 19 novembre 1868 à la

Ctesse Jeanne-*Elisabeth*-Emilie, née Roth, née le 3 février 1850.

Fils: Cte héréditaire *Raimond*-Louis-François-Walbourg, né le 2 mai 1870.

Frères et sœurs.

1. Ctesse *Anne*-Amélie-Walbourge-Françoise, née le 10 mai 1845; mariée le 3 mai 1875 au baron Charles de Reitzenstein, ancien capitaine bavarois. *[Munich.]*

2. Ctesse *Marie*-Jeanne-Euphémie-Notgère-Catherine, née le 8 juin 1847.

3. Cte *Charles*-Othon-Frédéric-Raimond, né le 21 octobre 1848, capitaine au 4ème régiment de chevau-légers „Roi".
4. Cte *George*-Charles-Marie-Hermann-Raimond, né le 2 janvier 1850.
5. Ctesse *Ida*-Walbourge-Sophie-Berthe, née le 4 juillet 1851.
6. Ctesse *Thérèse*-Françoise-Elisabeth-Sibylle, née le 1er septembre 1857.
7. Ctesse *Sophie*-Anne-Rose-Elisabeth, née le 22 août 1861.

Mère.

Ctesse *Berthe*-Jeanne-Notgère, née le 1er août 1818, fille de feu Jean-Aloïse III, prince d'Oettingen-Spielberg; mariée au comte Raimond le 21 juin 1842; veuve le 5 avril 1867. *[Augsbourg.]*

Frères et sœur du père.

a) Sœur germaine issue du 1er mariage du grand-père, le comte Jean-Népomucène-Frédéric (né le 6 juillet 1787, † le 7 février 1846) avec Françoise, fille du baron de Freyberg-Eisenberg-Knœringen (née le 22 octobre 1788, † le 26 août 1818):

1. Ctesse *Caroline*, née le 28 janvier 1812; veuve de N. Benegger, directeur des domaines du comté Fugger-Kirchberg-Weissenhorn.

b) Frères consanguins issus du second mariage du grand-père avec Jeanne, née baronne de Freyberg-Eisenberg-Knœringen (née le 6 décembre 1791, † le 13 janvier 1867):

2. Cte *Frédéric*, né le 29 mars 1825, ancien conseiller ministériel bavarois. *[Munich.]*
3. Cte *Hartmann*, né le 30 juin 1829, directeur du gouvernement de la Haute-Bavière.

II. Ligne d'Antoine.

A. Branche de Jean.

1) Branche de Jean-Ernest de Glœtt.

[Résid.: Oberndorf près Donauwœrth (gouvernement de Souabe et Neubourg, Bavière). — Voir année 1849, p. 220.]

Cte *Charles*-Ernest-Fidèle-Antoine-Marie, né le 2 juillet 1859, Seigneur héréditaire, comte de Glœtt, Oberndorf, Kirchheim etc., comte de Kirchberg et de Weissenhorn, membre héréditaire de la Ière Chambre de Bavière, fils du comte Ernest (né le 14 août 1821); succède à son père le 11 février 1885.

Frères et sœurs.

1. Ctesse *Thérèse*-Marie-Berthe-Françoise-Antonie, née le 27 mai 1860.
2. Ctesse *Fanny*-Thérèse-Ferdinande-Marie, née le 11 novembre 1861.
3. Ctesse *Marie*-Anne-Aloïse-Clémentine-Ferdinande-Françoise, née le 9 mars 1868.
4. Cte *Hermann*-Auguste-Fidèle-Antoine-Maximilien-Guillaume-Ernest-Marie, né le 12 octobre 1872.
5. Cte *Guillaume*-Frédéric-Léopold-Ernest-Marie-François-Laurentius, né le 6 août 1876.

Mère.

Ctesse *Marie*-Anne-Louise-Alexandra, née le 5 juin 1834, fille de feu Charles-Joseph-George, baron de Künsberg-Langenstadt et de l'Empire; mariée au comte Ernest le 31 janvier 1857; veuve le 11 février 1885.

Oncles et tantes.

1. Cte *Alfred*, né le 25 juin 1822, capitaine bavarois *[Linz]*; marié le 16 novembre 1867 à la

Ctesse *Françoise*-Thérèse-Adolphine, née le 28 juillet 1835, fille de feu *Charles*, baron de Künsberg.

Enfants: 1) Ctesse *Cornélie*-Françoise-Marie, née le 3 septembre 1868.

2) Ctesse *Marie*-Ida-Thérèse-Françoise-Anne-Marguerite, née le 20 juillet 1871.

3) Cte *Joseph*-Charles-Augustin-Marie-Alfred-François-Edouard-Ignace, né le 19 mars 1874.

2. Ctesse *Ida*, née le 1er février 1832.
3. Cte *Hermann*, né le 3 février 1833, prêtre catholique, membre de la Société de Jésus.
4. Cte *Albert [Montévideo]*, né le 18 mars 1834.
5. Cte *Rodolphe [Rome]*, né le 18 mars 1834; marié le 22 janvier 1879 à

Anne-Emilie-Françoise, née Mobilj de St-Giovanni, née le 4 octobre 1859.

6. Ctesse *Amélie*, née le 4 mai 1837.
7. Ctesse *Emma*, née le 17 juillet 1840.
8. Cte *Guillaume*, né le 14 février 1843, ancien employé de rentes bavarois. *[Dillingen.]*

Grand-oncles.

1. † Cte Charles-Rasso (né le 10 juin 1789, capitaine de cavalerie bavaroise en retraite, † le 28 avril 1855); marié le 4 septembre 1822 à la comtesse Aloïse, née Baugger († le 21 août 1864).

Enfants: 1) Cte *Everard*, né le 24 février 1824, capitaine à la suite de l'armée bavaroise *[Munich]*; marié le 18 septembre 1854 à la

Ctesse *Adélaïde*, née de Mayr de Starzhausen, née le 28 septembre 1833.

Enfants: (1) Cte *Charles*-Népomucène-Emile, né le 17 février 1857, lieutenant bavarois au „Leibregiment" de l'infanterie *[Munich]*; marié le 3 mars 1886 à la

Ctesse *Dagmar*, née de Kwist.

(2) Cte *Max*-Joseph-Marie, né le 23 avril 1859, lieutenant bavarois au 18ème régiment d'infanterie.

(3) Ctesse *Berthe*-Notgère-Adélaïde, née le 22 avril 1865.

(4) Cte *Everard*-Charles-Joseph-Marie, né le 20 août 1866, lieutenant bavarois au „Leibregiment". *[Munich.]*

(5) Cte *Joseph*-Max-Charles-Marie, né le 30 octobre 1869.

2) Cte *Oscar* de Fugger-Glœtt (Blumenthal), né le 3 mai 1829 *[Wiesbaden]*; marié en mars 1858 à Thérèse, fille de feu

le major-général de Hamel et de sa femme, née baronne de Pechmann; veuf le 31 janvier 1859.

Fille: Ctesse *Marie*, née le 25 janvier 1859, dame de la cour de madame la princesse Maximilien-Emmanuel en Bavière.

3) Ctesse *Eléonore*-Berthe, née le 17 août 1831. *[Aichach.]*

2. † Cte Léopold-Sébastien (né le 21 décembre 1797, † le 7 mai 1859; marié: 1° le 28 août 1828 à Marie, fille du baron de Rassler, † le 30 janvier 1833). Veuve du second mariage:

Ctesse *Rose*, née le 7 juin 1819, fille d'Aloïse, baron de Gumppenberg-Peuerbach; mariée le 7 juillet 1840. *[Munich.]*

Enfants: a) du 1er lit: 1) Ctesse *Thérèse*, née le 28 juillet 1829; mariée le 17 novembre 1857 à Ottmar, comte de Maldeghem; veuve le 4 mars 1860. *[Munich.]*

— b) du second lit: 2) Cte *Rodolphe*, né le 6 mars 1842. *[Munich.]*

3) Cte *Maximilien*, né le 6 mai 1849; marié à mademoiselle de Thewald-Gürtler. *[Traunstein.]*

---

2) Branche d'Othon-Henri de Kirchheim.

[Résid.: Munich. — Eteinte quant aux mâles. Les propriétés fidéicommissaires ont passées à la branche de Jean-Ernest de Glœtt. — Voir année 1849, p. 222.]

† Cte Joseph-Hugues (né le 15 mars 1763, † le 3 mai 1840).

Fille: Ctesse *Marie*-Anne, née le 30 novembre 1817; mariée le 29 novembre 1838 à Charles, baron de Rehlingen-sur-Hainhofen, Horgau etc., chambellan bavarois; veuve le 21 mai 1860.

B. Branche de Jacob.

3) Fugger-Babenhausen.

[Catholiques. — Résid.: Augsbourg et Babenhausen (près Augsbourg). — Voir année 1836, p. 105, et année 1848, p. 118.]

Pr. *Charles*-Louis-Marie, né le 4 février 1829, fils du prince Antoine-Anselme (né le 13 janvier 1800) et de la princesse Françoise, née princesse de Hohenlohe-Bartenstein-Jagstberg (née le 29 août 1807, † le 28 octobre 1873); Seigneur et Reichsrath héréditaire du royaume de Bavière, prince de Babenhausen, Boos, Heimertingen, Wald, Wœllenbourg, Burgwalden et Markt, comte de Kirchberg et de Weissenhorn, magnat du royaume de Hongrie, doyen de la Maison princière et comtale de Fugger, conseiller intime et chambellan autrich., ancien colonel, membre de la Chambre des Seigneurs d'Autriche; succ. à son frère, le prince Léopold (né le 4 oct. 1827), le 10 avril 1885; marié le 8 oct. 1855 à la princesse *Frédérique*-Marie, née le 27 mai 1832, DCr., propriétaire du château de Tanzenberg en Carinthie, fille de *Charles*-Théodore, comte Christalnigg de Gilitzstein; veuf le 17 juin 1888.

Enfants: 1. Ctesse *Marie*-Françoise-Pauline, née le 18 août 1858, DCr.; mariée au château de Meisselberg en Carinthie à *Christophe*-Antoine comte de Wydenbruck, chamb., secrétaire de la cour et du ministère des affaires étrangères à Vienne.

2. Cte héréditaire *Charles*-George-Ferdinand-Jacques-Marie, né le 15 mars 1861, chambellan autrichien, chevalier de l'Ordre de Malte, lieutenant au régiment de hussards „Prince de Tour-et-Taxis"; marié à Vienne le 8 janvier 1887 à la

Ctesse *Eléonore*-Aloïse-Marie, née le 4 octobre 1864, DCr., fille de feu Charles, prince de Hohenlohe-Bartenstein-Bartenstein. *[Oedenbourg.]*

Fille: Ctesse Frédérique-Caroline-Marie, née le 27 octobre 1887.

Frère.

Cte *Frédéric*-Antoine-Gustave-Philippe-Conrad, né le 26 novembre 1836, capitaine de cavalerie bavarois à la suite; marié à Vienne le 24 juin 1872 à la

Ctesse *Marie*-Ghislaine, née le 19 octobre 1848, DCr., fille de feu le baron Gabriel de Gudenus.

Veuve du prince Léopold:

Pr. *Anne*-Marie-Léopoldine, née le 23 janvier 1838, DCr., dame honoraire de l'Ordre de Malte et dame de l'Ordre Royal bavarois de Thérèse, fille de Ferdinand, comte de Gatterburg et baron de Retz et Pellendorf; mariée le 10 janvier 1857 au prince Léopold; veuve le 10 avril 1885.

Fürstenberg.

[Catholiques. — Voir année 1836, p. 107, et année 1848, p. 118.]

I. Lignes princières.

1. Ligne princière principale.

[Résid.: Donaueschingen (grand-duché de Bade). — Voir année 1848, p. 119.]

Pr. *Charles-Egon*-Léopold-Marie-Guillaume-Maximilien, né le 4 mars 1820, prince de Fürstenberg, landgrave de Baar et de Stühlingen, comte de Heiligenberg et de Werdenberg, baron de Gundelfingen, Seigneur de Hausen (dans la vallée de Kinzig), de Mœsskirch, Hohenhœven, Wildenstein, Waldsperg, Werenwag, Immendingen, Weitra et Pürglitz etc., etc., propriétaire de l'ancienne principauté de Fürstenberg, chef de toute la Maison de Fürstenberg, membre héréditaire de la Chambre des Seigneurs de Prusse, de la Chambre des Seigneurs de Wurtemberg et de la Première Chambre du grand-duché de Bade, chevalier de l'Ordre de la Toison d'Or, général de cavalerie prussien à la suite de l'armée et aide de camp-général du grand-duc de Bade, fils du prince Charles-Egon (né le 28 octobre 1796) et de la princesse Amélie, née princesse de Bade (née le 26 janvier 1795, † le 14 septembre 1869); succède le 22 octobre 1854 à son père; marié le 4 novembre 1844 à la princesse *Elisabeth*-Henriette (née le 23 mars 1824), fille de feu Henri XIX, prince de Reuss-Greiz (évangélique); veuf le 7 mai 1861.

Enfants : 1. Pr. *Amélie*-Caroline-Gasparine-Léopoldine-Henriette-Louise-Elisabeth-Françoise-Maximilienne, née le 25 mai 1848, dame honoraire de l'Ordre de Ste-Thérèse de Bavière.

2. Pr. héréditaire *Charles-Egon*-Marie-Frédéric-Emile-Gaspard-Henri-Guillaume-Camille-Max-Louis-Victor, né le 25 août 1852, capitaine au 2ème régiment de dragons de la garde prussienne [Berlin]; marié le 6 juillet 1881 à la

Pr. héréditaire Marie-*Dorothée*-Louise Valençay de Talleyrand-Périgord, née le 17 novembre 1862, fille du duc Napoléon-*Louis* de Talleyrand-Périgord, duc de Sagan, duc de Valençay [catholique].

Frère et sœurs.

1. Pr. Marie-*Elisabeth*-Louise-Caroline-Amélie-Léopoldine-Wilhelmine-Maximilienne, née le 15 mars 1819.
2. Pr. Marie-*Amélie*-Sophie-Wilhelmine-Christine-Caroline-Eulalie, née le 12 février 1821, dame de l'Ordre de Malte; mariée le 19 avril 1845 à Victor, prince de Hohenlohe, duc de Ratibor.
3. Pr. *Emile-Egon*-Maximilien-Frédéric-Charles-Léopold-Guillaume-François (voir: 3. „Ligne princière de Kœnigshof").
4. Pr. *Pauline*-Wilhelmine-Caroline-Amélie, née le 11 juin 1829, dame de l'Ordre de Malte; mariée le 15 avril 1847 à Hugues, prince de Hohenlohe-Oehringen, duc d'Ujest. [*Slaventzitz*, Haute-Silésie.]

---

2. Ligne princière de Pürglitz.

[Résid.: Lána (Bohême).]

Pr. *Maximilien-Egon*-Chrétien-Charles-Aloïse-Emile-Léon-Richard-Antoine, né le 13 octobre 1863, prince de Fürstenberg, landgrave de Baar et de Stühlingen, comte de Heiligenberg et Werdenberg, baron de Gundelfingen, Seigneur de Hausen et dans la vallée de Kinzig, de Mœsskirch, Hohenhœven, Wildenstein, Waldsperg, Werenwag, Immendingen, Weitra et Pürglitz etc., etc., membre héréditaire de la Chambre des Seigneurs d'Autriche, chambellan, lieutenant dans la réserve du régiment de hussards „Baron de Koller" no. 8, chevalier honoraire de l'Ordre de Malte; succède à son père, le prince Maximilien-Egon (né le 29 mars 1822, fils du prince Charles-Egon et de la princesse Amélie, née princesse de Bade), le 27 juillet 1873; déclaré majeur le 10 janvier 1885.

Frère.

Pr. *Charles-Emile*-Egon-Antoine-Maximilien-Léon-Wratislaw, né à Prague le 16 février 1867.

Mère.

Pr. *Léontine*-Antonie-Marie, née le 25 février 1843, fille de Richard, prince de Khévenhüller-Metsch; DCr., DdP. et dame honoraire de l'Ordre de Malte; mariée: 1° au prince Maximilien-Egon le 23 mai 1860; veuve le 27 juillet 1873; 2° le 31 mai 1875 au prince Emile-Egon de Fürstenberg (voir: 3. „Ligne princière de Kœnigshof").

---

3. Ligne princière de Kœnigshof.

[Résid.: Kœnigshof (Bohême).]

Pr. *Emile-Egon*-Maximilien-Frédéric-Charles-Léopold-Guillaume-François, né le 12 septembre 1825, prince de Fürstenberg, landgrave de Baar et de Stühlingen, comte de Heiligenberg et Werdenberg, baron de Gundelfingen, Seigneur de Hausen (dans la vallée de Kinzig), de Mœsskirch, Hohenhœven, Wildenstein, Waldsperg, Werenwag, Immendingen, Weitra et Pürglitz etc., conseiller intime, major dans l'armée autrichienne, membre à vie de la Chambre des Seigneurs d'Autriche, a fondé par acte du 1er juin 1866, avec autorisation de l'empereur François-Joseph Ier d'Autriche du 21 avril 1867, le fidéicommis de Kœnigshof; marié le 31 mai 1875 à la

Pr. *Léontine*-Antonie-Marie, née le 25 février 1843, fille de Richard, prince de Khévenhüller-Metsch; DCr., DdP. et dame honoraire de l'Ordre de Malte; veuve du prince Maximilien-Egon de Fürstenberg (voir: 2. „Ligne princière de Pürglitz").

Enfants: 1. Pr. *Emile-Egon*-Charles-Léon-Max, né le 13 janvier 1876.

2. Pr. *Elisabeth*-Léontine-Emilie, née le 31 mai 1878.

3. Pr. *Amélie*-Louise-Dorothée-Léontine, née le 17 mars 1884.

II. Ligne des Landgraves.

Ligne des Landgraves de Weitra.

[Résid.: Vienne. — Pour les propriétés, voir année 1849, p. 117.]

Landgrave *Edouard*-Egon, né le 5 novembre 1843, landgrave de Fürstenberg, de Baar et de Stühlingen, Seigneur de Weitra, Reinpolz et de Veste Wasen, chambellan autrichien et membre héréditaire de la Chambre des Seigneurs d'Autriche; succède le 10 janvier 1879 à son père, le landgrave Jean-Egon (né le 21 mars 1802).

Frère et sœurs.

1. Landgr. *Thérèse*-Eléonore-Caroline-Walbourge, née le 12 février 1839, DCr., dame de la cour de l'impératrice d'Autriche.

2. Landgr. *Louise*-Marie, née le 1er août 1840, DCr.; mariée le 11 janvier 1864 à Louis, comte de Rechberg-et-Rothenlœwen; veuve le 28 janvier 1877. *[Enns.]*

3. Landgr. *Gabrielle*, née le 17 novembre 1844.

4. Landgr. *Vincent*-Egon, né le 31 juillet 1847, chamb. autrich.

Mère.

Landgr. *Caroline*-Jeanne-Marie, née le 6 mai 1809, DCr. et DdP., fille de feu Vincent, prince d'Auersperg; mariée au landgrave Jean-Egon le 14 janvier 1836; veuve le 10 janvier 1879.

Oncles et tante.

1. Landgr. *Joseph*-Ernest-Egon, né le 22 février 1808, conseiller intime actuel, chambellan et membre à vie de la Chambre des Seigneurs d'Autriche; marié le 29 août 1843 à la land-

gravine Marie-*Ernestine*, née le 5 juillet 1803, fille de feu Krafft-Ernest, prince d'Oettingen-Oettingen et Oettingen-Wallerstein; veuf le 31 janvier 1872.

2. Landgr. *Frédéric*-Egon, né le 8 octobre 1813, conseiller intime autrichien, prince-archevêque d'Olmütz (le 6 juin 1853), cardinal-prêtre (le 12 mai 1879) et prince-assistant du St-Siége. *[Olmütz.]*

3. Landgr. *Ernest*-Philippe-Léonard-Frédéric-Egon, né le 6 novembre 1816, chevalier honoraire de l'Ordre de Malte, propriétaire de la terre de Kunewald; marié à

Caroline, née Busek.

Fils: Landgr. *Joseph*-Frédéric-Ernest, né le 3 octobre 1860 à Brunn, lieutenant autrichien au régiment de dragons „Prince de Hesse" no. 6.

4. Landgr. *Gabrielle*, née le 17 mars 1821, DCr. et DdP.; mariée le 24 novembre 1844 à Alphonse, margrave Pallavicini, conseiller intime et chambellan autrichien; veuve le 7 mars 1875. *[Vienne.]*

Giech.

[Evangélique-luthériens. — Résid.: Markt-Thurnau (Haute-Franconie). — Voir année 1848, p. 237, et année 1862, p. 247.]

Cte Chrétien-*Charles*-*Godefroi*-Hermann-Henri, né le 15 septembre 1847, Comte et Seigneur de Giech, membre héréditaire de la Ière Chambre des états de Bavière, propriétaire de la seigneurie de Thurnau, ainsi que de Buchau, Wiesentfels etc., capitaine de cavalerie bavarois à la suite de l'armée, fils du comte François-Frédéric-*Charles* (né le 29 octobre 1795, † le 2 février 1863); marié le 6 février 1878 à la

Ctesse *Marie*-Amélie, née le 14 mars 1853, fille de feu Frédéric, comte de Hegnenberg-Dux.

Enfants: 1. Ctesse Anne-*Caroline*-Julie, née le 19 janvier 1881.

2. Cte héréditaire François-*Frédéric*-*Charles*-Lothaire, né le 12 novembre 1883.

3. Ctesse *Agnès*-Caroline-Hélène, née le 22 octobre 1887.

Sœurs.

1. Ctesse *Anne*-Caroline-Louise-Amélie-Augustine, née le 27 avril 1849; mariée le 4 avril 1872 à *Frédéric*-*Guillaume*-Edouard-Alexandre, prince de Hohenlohe-Ingelfingen.

2. Ctesse Chrétienne-*Caroline*-Augustine-Mathilde, née le 22 mai 1850; mariée le 21 oct. 1874 à Frédéric, comte d'Ortenbourg.

3. Ctesse *Julie*-Caroline-Emilie-Augustine-Louise-Mathilde, née le 2 mars 1854; mariée le 30 mai 1877 à *Jean*-Charles, baron de Thüngen à Thüngen.

Gœrtz.

[Luthériens. — Résid.: Schlitz (Hesse-Supérieure, grand-duché de Hesse). — Voir année 1848, p. 288.]

Ligne aînée ou de Schlitz.

Cte *Emile*-Frédéric-François-Maximilien, comte et Seigneur de Schlitz, dit de Gœrtz, Seigneur de Wegfurt et Rechberg, né le 15 février 1851, chevalier de droit de l'Ordre de St-Jean, directeur de l'académie des arts grand-ducale à Weimar; succ. à son père, le comte Charles (né le 15 février 1822), le 7 décembre 1885; marié le 15 février 1876 à la

Ctesse héréditaire *Sophie*-Julie-Camilla, née le 5 mai 1858, fille du comte Jules-Constant de Villeneuve, envoyé extr. et M. pl. du Brésil en Belgique, et d'Anne-Marie-Françoise-de-Paule, née Cavalcanti d'Albuquerque.

Enfants: 1. Ctesse *Anne*-Caroline-Marie-Françoise, née le 9 janvier 1877.
2. Cte héréd. *Charles*-Auguste-Constantin, né le 28 décembre 1877.
3. Ctesse *Elisabeth*-Sophie-Anne-Julie-Lucie, née le 6 août 1879.
4. Cte Frédéric-*Guillaume*-Auguste-François, né le 5 janvier 1882.
5. Ctesse *Marie-Anne*, née le 20 août 1883.
6. Ctesse Anne-*Marguerite*, née le 3 décembre 1885.

Mère.

Ctesse *Anne*-Albertine-Georgine, née le 5 janvier 1827, fille du prince Auguste de Sayn-Wittgenstein-Berlebourg; mariée le 7 avril 1848 au comte Charles; veuve le 7 décembre 1885.

(Pour la ligne cadette Gœrtz-Wrisberg, voir le „Geneal. Taschenbuch der Gräflichen Häuser".)

Harrach.

[Catholiques. — Voir année 1834 (édition allemande), p. 176, et année 1848, p. 239.]

I. Ligne cadette.

[Résid.: Vienne, en été Bruck-s.-l.-Leitha (en Autriche) et le château de Hradeck (en Bohême). — Pour les propriétés, voir année 1853, p. 208.]

Cte *Jean*-Népomucène-François, comte de Harrach à Rohrau et à Tannhausen, Seigneur du comté de Rohrau, baron de Prugg et Purrhenstein, né le 2 novembre 1828, conseiller intime, major et chambellan autrichien, grand-écuyer héréditaire en Autriche-sur-l'Enns, membre héréditaire de la Chambre des Seigneurs, fils du comte François (né le 13 décembre 1799, † le 26 février 1884) et de la comtesse Anne, née princesse de Lobkowitz (née le 23 janvier 1809, † le 25 octobre 1881); marié: 1° le 2 août 1856 à la princesse *Marie*-Marguerite, née le 13 juillet 1837, fille de Jean, prince de Lobkowitz; veuf le 2 septembre 1870; 2° le 15 octobre 1878 à la

Ctesse *Marie-Thérèse*-Valentine, née le 7 janvier 1856, DCr. et DdP., fille de Hugues, prince de Thurn-et-Taxis.

Enfants: a) du 1er lit: 1. Cte héréditaire *Charles*-François-Léonard-Jean-Florian-Vusco, né à Prague le 4 mai 1857.

2. Ctesse *Anne*-Marie-Gisèle-Thérèse-Caroline-Jeanne, née à Prague le 7 mai 1858, dame d'honneur de la maison noble et séculière de Maria-Schul à Brunn.

3. Ctesse *Gabrielle*-Thérèse-Caroline-Marie-Evariste, née à Prague le 26 octobre 1859.

4. Cte *Othon*-Jean-Népomucène-Bohuslav-Marie-Scholastique, né à Prague le 10 février 1863, chambellan autrichien.

5. Ctesse *Marie*-Thérèse-Jeanne-Caroline-Anne-Edeltrude, née à Konarovic le 23 juin 1866.

6. Ctesse *Marguerite*-Caroline-Françoise-Marie-Jeanne-Gabrielle-Venance, née à Vienne le 18 mai 1870.

— b) du second lit: 7. Cte *Ernest*-François-Hugues-Jean-Marie-Evariste, né à Hradek le 26 octobre 1879.

Frère.

Cte *Alfred*-Charles, né le 9 octobre 1831, chambellan et capitaine de cavalerie autrichien, Seigneur d'Aschau et d'Janowitz; marié le 26 juillet 1869 à la

Ctesse *Anne*-Vincente, née le 5 avril 1847, fille de Louis, prince de Lobkowitz.

Enfants: 1. Cte *François*-Marie-Alfred, né le 26 juillet 1870.

2. Ctesse *Léopoldine*-Marie-Jita-Anne, née le 4 janvier 1872.

3. Ctesse *Ludwiga*-Marie, née le 1er octobre 1876.

4. Ctesse *Marianne*-Jeanne-Paule, née le 26 juin 1880.

Grand-oncle.

† Cte Ferdinand (né le 17 mars 1763, † le 5 décembre 1841); marié: 1⁰ le 7 janvier 1795 à Chrétienne, fille du baron de Raysky (née le 14 mai 1767, † le 8 juin 1830); 2⁰ le 11 juin 1833 à Marianne, née Sauermann (née le 15 décembre 1800, † le 23 août 1879).

Fils du 1er lit: † Cte Charles-Philippe (né le 16 novembre 1795, évangélique), Seigneur de Gross-Sægewitz, dans la Silésie prussienne; marié: 1⁰ le 10 juillet 1829 à Marie-Thérèse (née le 26 août 1810, † le 23 septembre 1834), fille de feu Antoine, comte de Sedlnitzky († le 25 novembre 1878). Veuve de secondes noces:

Ctesse *Isabelle*, née le 17 novembre 1812, fille du baron de Pfister (évangélique); mariée au comte Charles le 5 juillet 1838.

Fils (évangéliques): a) du 1er lit: 1) Cte Frédéric-Guillaume-*Ferdinand*-Auguste-Anne, né le 27 février 1832; marié le 26 août 1868 à la

Ctesse Constance-Joséphine-Mathilde-Wilhelmine-*Hélène*, née le 7 mai 1849 (évangélique), fille de feu Albert, comte de Pourtalès.

Enfants: (1) Ctesse *Victoire*-Augustine-Thérèse-Anne-Elisabeth, née le 24 juin 1870.

(2) Cte *Jean-Albert*, né à Florence le 11 février 1873.

(3) Ctesse Marie-Jacobée-Barbara-Léopoldine-*Madeleine*, née à Berlin le 8 mai 1875.

(4) Cte Ferdinand-*Hellmuth*, né le 31 juillet 1876.
(5) Ctesse Paule - Jeanne - Hildegarde - Albertine - Caroline - *Eléonore*, née le 4 juillet 1878.
(6) Ctesse Françoise - Karola - Marianne - *Renée*, née à Berlin le 16 avril 1882.
(7) Cte Christophore-*Ulrich*, né à Berlin le 4 avril 1885.

— b) du second lit : 2) Cte George-*Léopold*-Charles, né le 26 décembre 1839, landrath prussien du cercle de Breslau et lieutenant au 38ème régiment de la landwehr.

3) Cte *Ernest*-Louis-Charles-Auguste, né le 20 juin 1845, Seigneur de Klein-Krichen dans la Silésie prussienne, ancien lieutenant prussien ; marié le 5 avril 1872 à la

Ctesse *Adèle* - Amélie - Charlotte - Wilhelmine - Sophie, née de Jena, de la Maison de Nettelbeck, née le 16 mars 1852.

Enfants : (1) Cte *Léopold*-Charles-Auguste-Guillaume-Ernest, né le 29 avril 1873.
(2) Ctesse *Irmgard*, née le 10 avril 1874.
(3) Ctesse *Freda*-Caroline-Anne-Adolphine, née le 11 déc. 1876.
(4) Cte *Manfred* - Charles - Théodore - Victor - Ernest, né le 10 mai 1878.
(5) Ctesse *Gerda*-Elise-Adèle-Conradine-Sophie, née le 3 avril 1880.

II. Ligne aînée
(éteinte quant aux mâles.)

Filles du comte Charles-Léonard († 8 mars 1831).

1. Ctesse *Ludmille*, née le 20 décembre 1813.
2. Ctesse *Caroline*, née le 2 février 1822 ; mariée le 2 mai 1854 à Alexandre, comte de l'Empire de Heussenstamm à Heissenstein et Græfenhausen, chambellan actuel et major autrichien ; veuve le 5 février 1860.
3. Ctesse *Xavérine*-Françoise, née le 3 avril 1826.
4. Ctesse *Aloïse*, née le 21 septembre 1827 ; mariée le 30 novembre 1850 à Charles-Hermann, baron de Græbe, lieutenant-colonel autrichien ; veuve le 21 juillet 1860.

Hohenlohe.

[Voir année 1836, p. 115, et année 1848, p. 124.]

I. Ligne de Neuenstein.

[Luthériens. — En Wurtemberg, Prusse et Saxe-Gotha. — Comtes de Gleichen le 15 janvier 1631, Princes de l'Empire le 7 janvier 1764.]

1) Hohenlohe-Langenbourg.

[Résid. : Langenbourg (en Wurtemberg). — Voir année 1848, p. 122.]

Pr. *Hermann* - Ernest - François - Bernard, né à Langenbourg le 31 août 1832, général de cavalerie prussien à la suite de l'armée, chevalier d'honneur de l'Ordre de St-Jean, fils du prince

Ernest (né le 7 mai 1794, † le 12 avril 1860) et de la princesse Féodore (née le 7 décembre 1807, † le 23 septembre 1872), fille de feu le prince Emich-*Charles* de Leiningen; succède à son père par suite d'un contrat de famille du 21 avril 1860 et en vertu d'une convention de partage, du 23 et 24 octobre 1863, dans la principauté de Hohenlohe-Langenbourg et dans le comté supérieur de Gleichen; marié le 24 septembre 1862 à la

Pr. *Léopoldine*-Wilhelmine-Pauline-Amélie-Maximilienne, née le 22 février 1837, fille de feu *Guillaume*-Louis-Auguste, margrave de Bade.

Enfants: 1. Pr. héréditaire *Ernest*-Guillaume-Frédéric-Charles-Maximilien, né à Langenbourg le 13 septembre 1863, lieutenant au 2ème régiment des dragons de la garde prussienne.

2. Pr. *Elise*-Victoria-Féodora-Sophie-Adélaïde, née à Langenbourg le 4 septembre 1864; mariée le 11 novembre 1884 au prince héréditaire Henri XXVII, Ligne cadette.

3. Pr. *Féodora*-Victoria-Alberte, née à Langenbourg le 23 juillet 1866.

Frères et sœur.

1. Pr. *Charles*-Louis-Guillaume-Léopold, né à Langenbourg le 25 octobre 1829, major dans la cavalerie wurtembergeoise, renonce, par suite d'un contrat de famille du 21 avril 1860, à la principauté de Hohenlohe-Langenbourg et à la moitié du comté supérieur de „Gleichen"; marié morganatiquement en 1861 à

Marie, née Grathwohl, à laquelle le roi de Wurtemberg a conféré pour elle et pour ses descendants le nom de „Bronn".

2. Pr. *Victor*-Ferdinand-François-Eugène-Gustave-Adolphe-Constantin-Frédéric, né à Langenbourg le 11 novembre 1833, amiral dans la marine royale britannique, gouverneur et constable du château de Windsor *[Londres]*; porte avec son épouse, pour lui et pour ses descendants de ce mariage, le nom comtal de „Gleichen"; marié le 26 janvier 1861 à

Laure, comtesse de Gleichen, née le 27 janvier 1833, fille cadette de l'amiral anglais sir George Seymour et de Georgina Mary, née Berkeley.

Enfants (Comtes et Comtesses de Gleichen): Voir le „Genealogisches Taschenbuch der Græflichen Hæuser".

3. Pr. *Adélaïde*-Victoire-Amélie-Louise-Marie-Constance, née à Langenbourg le 20 juillet 1835; mariée à Frédéric, duc de Slesvig-Holstein-Sonderbourg-Augustenbourg; veuve le 14 janvier 1880.

Fils de l'oncle du grand-père.

† Pr. Charles-Gustave-Guillaume (né le 29 août 1777, † le 26 juin 1866; marié le 16 janvier 1816 à la princesse Frédérique-Ladislave (née le 27 juin 1781), fille de feu Frédéric, landgrave de Fürstenberg; veuf le 11 juillet 1858.

Fils [catholique]: Pr. Louis-Charles-Gustave (né le 11 janvier 1823, † le 26 juillet 1866). Veuve:

Pr. *Gabrielle*, née le 30 septembre 1840, DCr., née comtesse de Trauttmansdorff, propriétaire de la seigneurie allodiale d'Héraletz au prince Louis le 20 septembre 1857; mariée en secondes noces le 7 septembre 1867 à Ladislas, comte de Thun-Hohenstein; veuve le 15 décembre 1887.

Enfants [catholiques]: (1) Pr. *Marie*-Isabelle-Gabrielle, née le 30 juillet 1858; mariée à Prague le 1er octobre 1884 à Paul vicomte d'Almeida.

(2) Pr. *Godefroi*-Charles-Joseph, né à Czegled, en Hongrie, le 15 janvier 1860, lieutenant au régiment autrichien de dragons „Frédéric-Guillaume IV, roi de Prusse" no. 2.

(3) Pr. *Max*-Charles-Rodolphe, né le 15 avril 1861.

(4) Pr. *Gabrielle*-Marie-Isabelle, née à Vienne le 31 oct. 1862; mariée le 27 août 1883 à Engilbert, prince d'Auersperg.

(5) Pr. *Adélaïde*-Marie-Thérèse, née à Prague le 3 nov. 1864; mariée le 14 octobre 1885 à Charles comte de Chotek.

(6) Pr. *Charles*-Frédéric-Léopold, né le 11 mai 1866.

---

2) Hohenlohe-Oehringen (ci-devant Ingelfingen).

[Résid.: Oehringen (Wurtemberg) et Slawentzitz (cercle de Cosel, Silésie). — Comparer année 1849, p. 123. — Un ordre de cabinet de Guillaume Ier, roi de Prusse (daté du 18 octobre 1861), érige les propriétés princières situées dans la Haute-Silésie en duché d'Ujest et confère au propriétaire le titre héréditaire de „Duc d'Ujest".]

Pr. Frédéric-Guillaume-Eugène-Charles-*Hugues*, duc d'Ujest, né à Stuttgart le 27 mai 1816, général d'infanterie prussien à la suite de l'armée et général de cavalerie à la suite de l'armée wurtembergeoise, membre héréditaire de la Chambre des Seigneurs de Prusse, doyen de la ligne princière de Hohenlohe-Neuenstein, et depuis 1870 de toute la Maison princière de Hohenlohe, fils de feu le prince Frédéric-*Auguste*-Charles (né le 27 novembre 1784, † le 15 février 1853) et de la princesse Frédérique-Sophie-Dorothée-Marie-*Louise* (née le 4 juin 1789, † le 26 juin 1851, fille de feu *Eugène*-Frédéric-Henri, duc de Wurtemberg); propriétaire depuis le 1er janvier 1849, en vertu de l'acte de cession signé par son père et d'une convention de famille du 22 août 1842, de la principauté de Hohenlohe-Oehringen et des seigneuries majorales; marié le 15 avril 1847 à la

Pr. *Pauline*-Wilhelmine-Caroline-Amélie, duchesse d'Ujest, née le 11 juin 1829 [catholique], fille de feu Charles-Egon, prince de Fürstenberg; dame de l'Ordre de Malte.

Enfants [les trois filles cathol.]: 1. Pr. héréditaire Auguste-Charles-*Chrétien-Kraft*, né à Oehringen le 21 mars 1848, capitaine de cavalerie à la suite de l'armée prussienne.

2. Pr. *Marie*-Félicité, née à Schaffhouse le 25 juillet 1849; mariée à Slawentzitz le 25 juin 1877 à Henri XIX, prince Reuss.

3. Pr. *Louise*-Marie, née le 14 juillet 1851; mariée le 24 juin 1872 à *Frédéric*, comte de Frankenberg-Ludwigsdorff.

4. Pr. *Frédéric*-Charles, né le 21 septembre 1855, lieutenant au régiment des cuirassiers de la garde à Berlin.
5. Pr. *Jean*-Henri-George, né le 24 avril 1858, lieutenant à la suite de l'armée prussienne, secrétaire de légation.
6. Pr. *Max*-Antoine-Charles, né le 2 mars 1860, lieutenant au régiment des gardes du corps. *[Berlin.]*
7. Pr. *Hugues*-Frédéric, né le 26 septembre 1864, Dr. en droit, référendaire prussien, lieutenant dans la réserve du régiment des hussards de la garde.
8. Pr. *Marguerite*-Marie-Elisabeth, née le 27 décembre 1865; mariée à Slawentzitz le 25 octobre 1887 à Guillaume, comte de Hohenau.

(3.—8. nés à Slawentzitz.)

Frères.

1. Pr. *Frédéric*-Louis-Eugène-Charles-Adalbert-Emile-Auguste, né à Oehringen le 12 août 1812, colonel wurtembergeois et aide de camp du Roi; cède son droit d'aînesse, par traité de famille du 22 août 1842, à son frère, le prince Hugues, et en second lieu à son frère Félix *[Slawentzitz]*; marié le 28 mars 1844 morganatiquement à

Mathilde, née baronne de Breuning, née le 10 novembre 1821, à laquelle le roi de Wurtemberg a conféré le nom de „Baronne de Brauneck", pour elle et pour ses descendants. (Voir le „Genealogisches Taschenbuch der Freiherrlichen Hæuser".)

2. Pr. *Félix*-Eugène-Guillaume-Louis-Albert-Charles, né à Oehringen le 1er mars 1818; marié le 12 juin 1851 à la princesse *Alexandrine*-Frédérique-Wilhelmine, née princesse de Hanau et de Horzowitz, comtesse de Schaumbourg (née le 22 décembre 1830, fille de feu Frédéric-Guillaume, électeur de Hesse); veuf le 20 décembre 1871.

Enfants: 1) Pr. Frédérique-Wilhelmine-*Jadwiga*, née à Francfort-sur-le-Mein le 6 octobre 1857; mariée le 28 mai 1879 à François, comte de Bentzel-Sternau et Hohenau.

2) Pr. *Victor*-Hugues-*Kraft*-Frédéric-Guillaume-Maurice, né à Mayence le 19 janvier 1861 *[Enns]*; marié le 10 octobre 1885 à

Marguerite-*Marie*-Madeleine-Nativité, née le 25 décembre 1863, fille de feu Charles-Louis-Xavier de Vassinhac, comte d'Imécourt, et de *Marguerite*-Marie-Louise de Galliffet des Martigues comtesse d'Imécourt.

3) Pr. Gertrude-Augustine-Mathilde-*Olga*, née à Heidelberg le 3 avril 1862.

4) Pr. Marie-*Louise*-Augustine, née à Heidelberg le 26 janvier 1867; mariée le 8 mai 1886 à Albert prince de Waldeck et Pyrmont.

5) Pr. Ferdinand-Alexandre, né à Lindau le 20 décembre 1871.

(Hohenlohe-Ingelfingen.)

[Resid.: Koschentin (gouvernement d'Oppeln, en Silésie). — Voir année 1849, p. 124.]

Pr. *Charles*-Adalbert-Constantin-Henri, né à Garnberg (près Künzelsau) le 19 novembre 1820, fils du prince Adolphe (né le 29 janvier 1797, † le 24 avril 1873); Seigneur de Klein-Droniowitz.

Frères et sœurs.

1. Pr. *Frédéric-Guillaume*-Edouard-Alexandre, né à Koschentin le 9 janvier 1826, général de cavalerie, aide de camp-général de l'empereur d'Allemagne, roi de Prusse, membre de la Chambre des Seigneurs, chevalier hon. de l'Ordre de St-Jean, propriétaire des seigneuries de Koschentin, Boronow, Tworog et Landsberg *[Koschentin]*; marié le 4 avril 1872 à la

Pr. *Anne*-Caroline-Louise-Amélie-Augustine, née le 27 avril 1849, fille de feu François-Frédéric-*Charles*, comte de Giech.

Enfants: 1) Pr. *Fanny*-Constance-Louise-Adélaïde-Caroline-Julie, née à Potsdam le 23 février 1873.

2) Pr. *Louise*-Anne-Ellinor, née à Koschentin le 25 juin 1876.

3) Pr. *Adèle*-Louise-Mathilde-Jenny-Hélène, née à Koschentin le 26 août 1877.

4) Pr. Guillaume-Frédéric-Charles-*Godefroi-Kraft*, né à Koschentin le 8 novembre 1879.

5) Pr. *Marie-Agnès*-Amélie-Elise, née à Koschentin le 27 septembre 1883.

2. Pr. *Kraft*-Charles-Auguste-Edouard-Frédéric, né à Koschentin le 2 janvier 1827, général d'infanterie, aide de camp-général de l'empereur d'Allemagne, roi de Prusse; marié le 31 mars 1880 à

Louise, née Thiem, nommée baronne de Lobenhausen avec droit d'hérédité, par l'empereur d'Allemagne, roi de Prusse.

3. Pr. Eugénie-Louise-Amélie-Sophie-*Adélaïde*, née à Tworog le 13 mai 1830.

4. Pr. *Louise*-Eléonore-Amélie-Ernestine-Jenny, née à Koschentin le 25 mars 1835; mariée à Raimond-*Alfred*-Frédéric, comte d'Erbach-Fürstenau; veuve le 25 octobre 1874.

II. Ligne de Waldenbourg.

[Catholiques. — Wurtemberg, Prusse, Bavière. — Princes du Saint-Empire le 21 mai 1744. — Voir année 1848, p. 128.]

1) Hohenlohe-Bartenstein.

I. Hohenlohe-Bartenstein-Bartenstein.

[Résid.: Bartenstein. — Voir année 1849, p. 126.]

Pr. *Jean*-Frédéric-Michel-Charles-Marie, né à Bartenstein le 20 août 1863; succède à son père, le prince Charles (né le 2 juillet 1837), le 23 mai 1877, lieutenant au 1er régiment d'ulans wurtembergeois.

Sœurs.

1. Pr. *Marie*-Henriette-Eléonore-Aloïse-Jeanne-Caroline, née à Bartenstein le 6 juillet 1861; mariée le 4 août 1885 à Albert de Lonyay, chamb. autrich., capit. au rég. de hussards no. 7.
2. Pr. *Eléonore*-Aloïse-Marie, née à Bartenstein le 4 oct. 1864; mariée le 8 janvier 1887 à Charles, comte héréditaire de Fugger-Babenhausen.

Mère.

Pr. *Rose*-Caroline, née le 16 mars 1836, DCr., fille de Jaroslaw, comte de Sternberg et de l'Empire; mariée au prince Charles le 30 octobre 1859; veuve le 23 mai 1877; remariée le 5 mai 1881 au prince Léopold de Croÿ-Dülmen.

Grand'-mère.

Pr. *Henriette*-Wilhelmine, née le 23 juin 1815, fille de feu Charles, prince d'Auersperg, LFM. autrichien; mariée au prince Louis le 11 janvier 1835; veuve le 22 août 1850. *[Bartenstein* et *Haltenbergstetten.]*

II. Hohenlohe-Bartenstein-Jagstberg.

[Résid.: Le château de Haltenbergstetten (en Wurtemberg).]

Pr. *Albert*-Vincent-Ernest-Léopold-Clément, né à Haltenbergstetten le 22 novembre 1842; succède sous tutelle à son père, *Louis*-Albert-Constantin, prince de Hohenlohe-Bartenstein-Jagstberg (voir ci-dessus), dans la principauté de Hohenlohe-Jagstberg.

Mère. Voir ci-dessus: „Hohenlohe-Bartenstein-Bartenstein".

---

2) Hohenlohe-Waldenbourg-Schillingsfürst.

I. Ligne aînée résidant à Waldenbourg.

[Catholiques. — Résid.: Waldenbourg (en Wurtemberg). — Voir les propriétés année 1862, p. 140.]

Pr. *Frédéric-Charles*-Clovis-Constantin-Adolphe, né le 26 septembre 1846, chambellan autrichien, ancien conseiller de gouvernement; succède à son frère, le prince Nicolas (voir ci-dessous), le 23 octobre 1886.

Frères et sœur.

1. † Pr. Nicolas-Frédéric-Charles-Joseph-Paul (né le 3 septembre 1841, † le 23 octobre 1886; succède à son père, le prince Frédéric-Charles (né le 5 mai 1814), le 26 décembre 1884; marié le 6 juillet 1869 à la princesse Sarah-Sophie-Caroline-Marie (née le 16 mars 1848, fille du prince Nicolas Esterházy-de-Galántha, † le 22 février 1885).

Fille: Pr. *Sarah-Marie*-Thérèse-Catherine-Gabrielle-Caroline-Pauline, née à Stuttgart le 20 février 1885.

2. Pr. *Clovis*-Charles-Joseph-Marie, né le 1er janvier 1848, chambellan et capitaine autrichien dans la réserve; marié à Vienne le 15 janvier 1877 à la princesse Marie-*Françoise*-Anne-

Thérèse-Hedwige, née le 24 septembre 1856, fille du comte Maurice d'Esterházy-Galántha-Forchtenstein; veuf le 10 janvier 1884. [*Sagh*, en Hongrie.]

Enfants: 1) Pr. *Nicolas*-Maurice-Aloïse-Hubert-Marie, né le 3 novembre 1877.

2) Pr. Frédéric-François-Augustin-Marie, né le 15 févr. 1879.

3) Pr. Anne-Marie-*Sarah*-Françoise-Nicolette-Madeleine, née le 4 décembre 1880.

4) Pr. *Charles-Egon*-Jean-Népomucène-Joseph-Marie, né le 4 mai 1882.

5) Pr. *Marie*-Polyxène-Victoire-Françoise, née le 17 août 1883.

3. Pr. *Charles-Egon*-Adam, né le 12 novembre 1849, lieutenant prussien en retraite.

4. Pr. *Thérèse*-Catherine-Amélie-Elise-Léopoldine-Constance, née le 6 juillet 1851; mariée le 2 août 1870 à Othon, comte héréditaire de Rechberg-et-Rothenlœwen.

Mère.

Pr. *Thérèse*-Amélie-Judith, née le 19 avril 1816, fille de feu François-Joseph, prince de Hohenlohe-Waldenbourg-Schillingsfürst (luthérienne); mariée au prince Frédéric-Charles le 26 novembre 1840; veuve le 26 décembre 1884.

Frères et sœur.

1. Pr. *Catherine*-Wilhelmine-Marie-Joséphine, née le 19 janvier 1817, DCr.; mariée: 1° le 8 mai 1838 à *François*-Erwin, comte d'Ingelheim; veuve le 6 juillet 1845; 2° le 14 mars 1848 à Charles, prince de Hohenzollern-Sigmaringen; veuve le 11 mars 1853. [*Beuron* en Hohenzollern.]

2. † Pr. Charles-Etienne-Frédéric-Chrétien-Egon (né le 20 avril 1818, † le 5 janvier 1875). Veuve:

Pr. *Thérèse*, née le 6 juin 1836, DCr., fille de feu Antoine, comte de Meraviglia-Crivelli et veuve de Maximilien, comte de Bissingen-Nippenburg; mariée le 19 mars 1866 au prince Charles.

Enfants: 1) Pr. *George-Frédéric*-Charles-Egon-Maximilien-Emile, né le 22 janvier 1867, lieutenant au régiment de hussards autrichien „Empereur François-Joseph Ier".

2) Pr. *Catherine*-Amélie-Léopoldine-Marie-Thérèse-Eléonore, née le 10 juillet 1868.

3) Pr. *Elisabeth*-Sophie-Eléonore-Thérèse-Marie-Angélique, née le 30 mars 1872.

3. † Pr. Egon-Charles-François-Joseph (né le 4 juillet 1819, † le 11 janvier 1865), lieutenant-colonel autrichien. Veuve:

Pr. *Thérèse*-Marie-Béatrice-Joséphine-Polyxène-Walbourge, née à Vienne le 12 juin 1817, DCr. et DdP., fille de feu Jean, comte de Thurn-Hofer-et-Valsássina; mariée le 29 septembre 1849 au prince Egon; veuve le 11 janvier 1865. [*Duino.*]

Enfants: 1) Pr. *Frédéric*-Jean-Charles-Alexandre-Adam-Egon-Marie, né le 4 août 1850, chambellan et secrétaire de légation à La Haye.

2) Pr. *Egon-Charles,* né le 3 février 1853, chambellan autrich. et lieutenant en retraite; marié le 28 janvier 1877 à la

Pr. *Marie*, née le 28 mars 1855, fille du comte Albert de Kaunitz et de la comtesse Elisabeth de Thun-Hohenstein. [Château de *Sagrado*, litoral autrichien.]

Enfants: (1) Pr. *Albert*-Egon-Léopold-Joseph-Grégoire-Marie, né le 17 novembre 1877.

(2) Pr. Egon-*Alexandre*-Charles-Laurent-Marie, né le 5 septembre 1879.

(3) Pr. *Véra*-Thérèse-Elisabeth-Eléonore-Anne-Julie-Marie, née le 23 mai 1882.

3) Pr. *Marie*-Elisabeth-Caroline-Anne-Léopoldine-Polyxène-Catherine-Thérèse-Raimonde, née le 28 décembre 1855; mariée à Venise le 19 avril 1875 à Alexandre prince de Thurn-et-Taxis.

4) Pr. *Carola*-Marie-Anne, née le 14 février 1858.

5) Pr. *Marie-Thérèse*-Henriette-Anne-Pie, née le 18 oct. 1860.

II. Ligne cadette résidant à Schillingsfürst.

[Catholiques. — Bavière et Prusse. — Résid.: Berlin et Schillingsfürst (cercle de la Moyenne-Franconie, en Bavière). — Voir année 1840, p. 128.]

Pr. *Clovis*-Charles-Victor, né le 31 mars 1819, prince de Ratibor-et-Corvey, Dr. en droit, lieutenant de l'Empereur en Alsace-Lorraine, grand-chambellan de la couronne de Bavière, membre héréditaire de la Ière Chambre et conseiller d'Etat en service extraordinaire, fils de feu le prince François-Joseph (voir ci-dessus: „Oncle"); succède le 12 février 1846 à son frère Philippe-Ernest, prince de Hohenlohe-Schillingsfürst (né le 24 mai 1820, † le 3 mai 1845), en vertu du traité conclu le 15 octobre 1845 avec son frère aîné Victor, duc de Ratibor etc.; marié le 16 février 1847 à la

Pr. *Marie*-Antoinette-Caroline-Stéphanie, née le 16 février 1829, DCr., fille de *Louis*-Adolphe-Frédéric, prince de Sayn-Wittgenstein-Berlebourg.

Enfants: 1. Pr. *Elisabeth*-Constance-Léonille-Stéphanie, née le 30 novembre 1847.

2. Pr. *Philippe-Ernest*-Marie, prince héréditaire, né le 5 juin 1853; lieutenant prussien à la suite de l'armée, chevalier de l'Ordre de Malte; marié à Vienne le 10 janvier 1882 à la

Pr. héréditaire *Chariclée*, née le 8 octobre 1863, fille aînée de feu Grégoire, prince Ypsilanti.

Fille: Pr. Marie-*Iphigénie*-Elisabeth, née le 7 août 1886.

3. Pr. *Maurice*, lieutenant prussien à la suite du 3ème régiment des ulans de la garde, } nés le 6 août 1862.

4. Pr. *Alexandre*, référendaire impérial à Strassbourg, }

Frères et sœurs.

1. Pr. *Thérèse*-Amélie-Judith, née le 19 avril 1816 [luthérienne]; mariée le 26 novembre 1840 à Frédéric-Charles, prince de Hohenlohe-Waldenbourg; veuve le 26 décembre 1884.

2. Pr. *Victor*-Maurice-Charles, né à Langenbourg le 10 février 1818, duc de Ratibor et prince de Corvey, prince de Hohenlohe-Waldenbourg-Schillingsfürst, propriétaire des seigneuries de Kieferstædtel et Zembowitz, général de cavalerie à la suite de l'armée prussienne, membre héréditaire de la Chambre des Seigneurs de Prusse, bailli honoraire et grand-croix de l'Ordre de Malte; marié le 19 avril 1845 à la

Duchesse Marie-*Amélie*-Sophie-Wilhelmine-Christine-Caroline-Eulalie, née à Donaueschingen le 12 février 1821, fille de feu Charles-Egon, prince de Fürstenberg; dame de l'Ordre de Malte.

Enfants: 1) Pr. héréditaire *Victor*-Amédée, né à Rauden le 6 septembre 1847, Dr. en droit, chevalier honoraire de l'Ordre de Malte, lieutenant prussien à la suite de l'armée; marié le 19 juin 1877 à la

Pr. héréditaire *Marie*, née le 23 août 1856, fille du comte Auguste de Breunner-Enkevoirth, chambellan autrichien etc.

Fils: (1) Pr. *Victor*-Auguste-Marie, né le 2 février 1879.

(2) Pr. *Jean*-Constantin-Marie-Gobertus, né à Rauden le 8 mars 1882.

2) Pr. *François*-Charles-Alexandre-Frédéric-Constantin-Raphaël, né à Rauden le 6 avril 1849, capitaine prussien au 2ème régiment de dragons de la garde, chevalier honoraire de l'Ordre de Malte.

3) Pr. *Elisabeth*-Marie, née à Rauden le 27 février 1851.

4) Pr. *Egon*-Maurice, né à Rauden le 4 janvier 1853; capitaine à l'état-major général prussien, chevalier honoraire de l'Ordre de Malte; marié le 1er novembre 1885 à la

Pr. *Léopoldine*-Frédérique-Marie-Anne-Françoise, née le 9 mars 1867, fille du prince Maurice de Lobkowitz, duc de Raudnitz.

Fils: Pr. *Egon*-Victor-Maurice-Charles-Marie, né à Karlsruhe le 31 août 1886.

5) Pr. *Marie*-Thérèse, née à Rauden le 27 juin 1854.

6) Pr. *Maximilien*-Charles-Guillaume, né à Berlin le 9 février 1856, lieutenant prussien à la suite de l'armée, secrétaire de légation de l'ambassade impériale d'Allemagne à Londres, chevalier honoraire de l'Ordre de Malte.

7) Pr. *Ernest*-Emmanuel, né à Rauden le 10 novembre 1857, lieutenant prussien à la suite du 3ème régiment de lanciers de la garde, chevalier honoraire de l'Ordre de Malte.

8) Pr. *Charles*-Egon, né à Rauden le 7 juillet 1860, Dr. en droit, chevalier honoraire de l'Ordre de Malte, landrath du cercle prussien de Lublinitz.

9) Pr. *Marguerite*-Marie, née à Rauden le 3 juin 1863; mariée le 10 octobre 1887 à Hugues, baron de Reischach, chambellan, maître de la cour de l'Empereur d'Allemagne.

3. Pr. *Amélie*-Adélaïde, née le 31 août 1821 [luthérienne].

4. Pr. *Gustave*-Adolphe, né le 26 février 1823, cardinal-prêtre le 22 juin 1866, archiprêtre de Sta Maria Maggiore. *[Rome.]*

5. Pr. *Constantin* - Victor - Ernest - Emile - Charles - Alexandre-Frédéric, né le 8 septembre 1828, chevalier de l'Ordre de la Toison d'Or, conseiller intime et chambellan, premier grand-maître de la cour de l'empereur d'Autriche, général de cavalerie, propriétaire du 87ème régiment d'infanterie de ligne, colonel de toutes les gardes du corps de l'Empereur - Roi, membre à vie de la Chambre des Seigneurs d'Autriche *[Vienne]*; marié le 15 octobre 1859 à la

Pr. *Marie*-Pauline-Antoinette, née le 18 février 1837, DCr. et DdP., fille de Nicolas, prince de Sayn-Wittgenstein-Berlebourg.

Enfants: 1) Pr. *Conrad*-Marie-Eusèbe, né le 16 décembre 1863, chambellan, lieutenant dans la réserve du régiment de dragons autrichien „Alexandre Prince de Hesse"; marié le 10 juin 1888 à la

Pr. *Fanny*, née comtesse de Schœnborn - Buchheim, née le 23 mars 1866.

2) Pr. *Philippe*-Marie, né le 14 décembre 1864, lieutenant autrich. dans la réserve du régiment de dragons „Alexandre Prince de Hesse".

3) Pr. *Godefroi*-Maximilien-Marie, né le 8 novembre 1867.

4) Pr. Marie-*Dorothée*-Françoise-Amélie, née le 10 avril 1872.

6. Pr. *Elise* - Adélaïde - Caroline - Clotilde - Ferdinande, née à Rothenbourg-sur-la-Fulda le 6 janvier 1831 [luthérienne]; mariée le 1er août 1868 à Charles, prince de Salm-Horstmar.

Isenburg (Isembourg).

[Luthériens. — Voir année 1836, p. 134, et année 1848, p. 133.]

I. Ligne directe d'Offenbach-Birstein.

Isenburg-Birstein.

[Catholiques depuis 1861. — Résid.: Birstein (province de Hesse, Prusse) et Offenbach (Hesse grand-ducale). — Voir année 1849, p. 130.]

Pr. *Charles*-Victor-Amédée-Wolfgang-Casimir-Adolphe-Bodo, né le 29 juillet 1838, chevalier de l'Ordre de la Toison d'Or, fils du prince *Victor*-Alexandre (né le 14 septembre 1802, † le 15 février 1843); succède à son oncle, le prince Wolfgang-Ernest III (né le 25 juillet 1798), le 29 octobre 1866; marié le 31 mai 1865 à la

Pr. *Marie-Louise* etc., princesse et archiduchesse d'Autriche, princesse de Hongrie et de Bohême, princesse grand-ducale de Toscane, née le 31 octobre 1845, fille de feu Léopold II, grand-duc de Toscane.

Enfants: 1. Pr. héréditaire *Léopold* - Wolfgang - Ernest - Marie - Ferdinand - Charles - Michel - Antoine - Victor - Louis - Joseph - Jean - Baptiste - François, né à Offenbach le 10 mars 1866,

lieutenant prussien à la suite du 4ème régiment des cuirassiers de Westphalie.

2. Pr. Marie-*Antoinette*-Charlotte-Anne-Sophie-Adélaïde-Isabelle-Eulalie-Léopoldine-Augustine-Béatrice-Aloïse-Michelle-Ange, née à Offenbach le 10 février 1867.
3. Pr. Marie-Michelle-Jeanne-Antonia-Léopoldine-Caroline-Adélaïde-Eulalie-Sophie-Aloïse-Anne-Elisabeth, née le 24 juin 1868.
4. Pr. *François-Joseph*-Marie-Léopold-Antoine-Charles-Aloïse-Victor-Wolfgang-Boniface, né le 1er juin 1869.
5. Pr. *Charles*-Joseph-Marie-Antoine-Léopold-Victorin-François-Michel-Pie-Aloïse-Simon, né le 18 février 1871.
6. Pr. *Victor*-Charles-Salvator-Marie-Léopold-Antoine-Aloïse-Joseph-Régnier-Jean-Casimir, né le 29 février 1872.
7. Pr. *Alphonse*-Marie-Léopold-Antoine-Charles-Aloïse-Joseph-François-Pie-Jean-Michel-Henri, né le 6 février 1875.
8. Pr. Marie-*Elisabeth*-Françoise-Antoinette-Léopoldine-Caroline-Louise-Anne-Sophie-Camille-Praxèdes, née le 18 juillet 1877.
9. Pr. *Adélaïde*-Marie-Sophie-Carola-Aloïse-Léopoldine-Antoinette-Anne-Françoise-Eulalie-Elisabeth-Thérèse-Joséphine-Tommasa, née le 31 octobre 1878.

Isenburg-Philippseich.

[Résid.: Philippseich (cercle d'Offenbach, grand-duché de Hesse). — Voir année 1849, p. 226.]

Cte Charles-*Ferdinand*-Louis-Adolphe-Wolfgang-Ernest-Casimir-George-Frédéric, né le 15 octobre 1841, major de cavalerie à la suite; marié le 11 octobre 1886 à la

Ctesse Auguste-Sophie-Gertrude-Berthe-*Elisabeth* (Altesse Sérénissime), née le 8 juin 1864 à Cassel, fille aînée du prince Guillaume de Hesse (Branche de Philippsthal-Barchfeld).

Sœurs.

1. Ctesse *Clémentine*-Philippine-Charlotte-Louise-Caroline-Malvine-Emilie-Sylvine-Adélaïde-Ferdinande-Augustine, née le 26 novembre 1843.
2. Ctesse *Augustine*-Dorothée-Thècle-Marie-Amélie-Agnès-Thérèse-Elise, née le 7 février 1861; mariée le 8 septembre 1881 au prince *Henri*-Charles-Auguste-Hermann de Waldeck-et-Pyrmont.

Oncle.

† Cte Frédéric (né le 15 septembre 1800, † le 9 janvier 1864); marié le 30 septembre 1828 à la princesse Malvine (née le 27 décembre 1808, † le 18 février 1879), fille de feu George, prince de Lœwenstein-Wertheim-Freudenberg [divorcé en 1850].

Enfants: 1. Ctesse *Amélie*, née le 23 juin 1830, chanoinesse du chapitre de Wallenstein. *[Fulda.]*

2. Cte Henri-*Ferdinand*, né le 14 janvier 1832, major-général prussien en retraite *[Baden-Baden]*; marié le 14 avril 1868 à *Mélanie*, fille de John Horrocks, esq.

3. Cte *Constantin*, né le 12 juillet 1833, capitaine autrichien. [*Lindau*, sur le lac de Constance.]
4. Cte *George*-Adolphe, né le 23 avril 1840, landrath prussien à Halle (en Westphalie).

II. Ligne directe de Büdingen.

Isenburg-Büdingen de Büdingen.

[Evangéliques. — Résid.: Büdingen (province de la Hesse-Supérieure, Hesse grand-ducale). — Voir année 1849, p. 131.]

Pr. *Bruno*-Casimir-Albert-Emile-Ferdinand, né le 14 juin 1837, fils du prince Casimir II (né le 14 décembre 1806) et de la princesse Thècle (née le 9 mars 1815, fille de feu le comte Albert d'Erbach-Fürstenau, † le 13 mars 1874); succède à son père le 16 février 1861; marié le 31 juillet 1862 à la princesse *Mathilde*-Henriette-Charlotte-Marie-Sophie-Wilhelmine, née le 12 décembre 1842, fille de Ferdinand, prince de Solms-Hohensolms-Lich; veuf le 11 septembre 1867; remarié le 30 septembre 1869 à la

Pr. *Berthe*-Amalasunda-Jenny-Auguste-Amélie-Fanny-Louise, née le 4 juillet 1845, fille de feu Adolphe, comte héréditaire de Castell-Rüdenhausen.

Enfants: a) du 1er lit: 1. Pr. *Hedvige*, née à Büdingen le 1er novembre 1863; mariée le 27 septembre 1883 à Botho, comte régnant de Stolberg-Rossla.

2. Pr. *Elisabeth*, née à Büdingen le 21 décembre 1864.

— b) du 2ème lit: 3. Pr. *Emma*, née le 28 août 1870.

4. Pr. *Marie*, née le 28 mai 1875.
5. Pr. héréditaire *Wolfgang*, né le 30 mars 1877.
6. Pr. *Thècle*, née le 16 octobre 1878.
7. Pr. *Mathilde*, née le 26 mars 1880.
8. Pr. *Hélène*, née le 14 novembre 1881.
9. Pr. *Hertha*, née le 17 décembre 1883.
10. Pr. *Anne*, née le 10 février 1886.

Frère et sœurs.

1. Pr. *Emma*-Ferdinande-Emilie, née le 23 février 1841; mariée le 17 mai 1859 à Wolfgang, comte et Seigneur de Castell-Rüdenhausen.
2. Pr. *Agnès*-Marie-Luitgarde, née le 20 mars 1843; mariée le 21 novembre 1865 à Charles, comte d'Isenburg-Büdingen de Meerholz.
3. † Pr. Lothaire (né le 27 sept. 1851, † le 23 février 1888). Veuve: *Jacqueline*-Henriette-Mathilde, née le 8 mai 1853, fille de feu le comte Guillaume-Louis-Worbert de Wassenaer-Starrenburg; mariée au prince Lothaire le 19 août 1875. *[Munich.]*

Oncles et tantes.

1. † Pr. Gustave (né le 17 février 1812, † le 1er janvier 1883), lieutenant-général à la suite de l'armée prussienne, E. e. et M. pl. près les cours d'Oldenbourg et de Brunswick. Veuve:

Pr. *Berthe*, née le 16 novembre 1818, fille du général de Holleben (Comtesse de Holleben par diplôme du roi Frédéric-Guillaume IV de Prusse, en date du 15 octobre 1840); dame honoraire de l'Ordre de Ste-Thérèse de Bavière; mariée le 31 octobre 1840. *[Büdingen.]*

Fils: Pr. Gustave-*Alfred*, né le 31 décembre 1841, major à la suite de l'armée prussienne; marié le 7 juillet 1870 à la

Pr. *Luitgarde*-Sophie-Caroline-Mathilde-Augustine-Jeanne-Natalie-Julie-Elise-Clotilde-Sylvine, née le 23 août 1843, fille de feu Adolphe, comte héréditaire de Castell-Rüdenhausen. *[Büdingen.]*

Enfants: 1) Pr. *Anne-Marie*, née à Francfort-sur-le-Mein le 2 janvier 1874.

2) Pr. Charles-*Gustave*, né à Francfort-sur-le-Mein le 11 septembre 1875.

3) Pr. Ernest-*Diether*, né à Francfort-sur-le-Mein le 30 mars 1881.

2. Pr. *Ida*, née le 10 mars 1817 (catholique depuis 1860), dame de l'Ordre de Louise, dame de l'Ordre de St-Jean de Jérusalem; mariée le 20 octobre 1836 à Régnard, comte de Solms-Laubach, major-général prussien; veuve le 29 octobre 1870.

Isenburg-Büdingen de Wæchtersbach.

[Résid.: Wæchtersbach (près Hanau, province de Hesse, Prusse). — Voir année 1848, p. 242.]

Pr. *Ferdinand*-Maximilien, né le 24 octobre 1824, membre héréditaire de la Chambre des Seigneurs de Prusse et de la Ière Chambre de Hesse; succède en vertu de l'acte de cession du 9 octobre 1847 à son père, le comte Adolphe (né le 26 juillet 1795, † le 22 août 1859); marié le 17 juillet 1849 à la princesse *Augustine*-Marie-Gertrude, princesse de Hanau et de Horzowitz, comtesse de Schaumbourg, née le 21 septembre 1829, fille de feu Frédéric-Guillaume Ier, électeur de Hesse; veuf le 18 septembre 1887.

Enfants: 1. Pr. héréditaire *Frédéric-Guillaume*-Adolphe-George-Casimir-Charles, né le 17 juin 1850; marié le 16 septembre 1879 à la

Pr. héréditaire *Anne*-Elisabeth-Louise-Antoinette-Huberte, comtesse Dobrzensky-de-Dobrzenitz (diplôme de l'empereur d'Autriche du 28 juillet 1879), née le 25 février 1852, fille de feu Procope, baron de Dobrzensky-de-Dobrzenitz.

Enfants: 1) *Ferdinand-Maximilien*, né le 25 juin 1880.

2) Pr. *Marie*-Elisabeth-Auguste-Anne, née le 13 novembre 1881.

3) Pr. *Elisabeth*-Marie-Auguste, née le 12 novembre 1883.

4) Pr. *Ida*-Auguste, née le 9 août 1885.

5) Pr. *Thérèse*, } nées le 19 juillet 1887.
6) Pr. *Anne*, }

2. Pr. Gertrude-Philippine-*Alexandra*-Marie-Auguste-Louise,

née le 28 décembre 1855; mariée: 1° le 18 novembre 1875 au prince Adalbert d'Isenburg-de-Büdingen (né le 17 février 1839, † le 29 août 1885); divorcée par décret de feu Louis III grand-duc de Hesse en date du 28 avril 1877; 2° le 15 mai 1878 à Robert baron de Pagenhardt.

3. Pr. *Gerta*-Augustine, née le 18 janvier 1863; mariée le 11 avril 1885 à Guillaume duc de Saxe-Weimar-Eisenach.
4. Pr. Guillaume-Philippe-Othon-*Maximilien*, né le 21 juin 1867.

Isenburg-Büdingen de Meerholz.

[Résid.: Meerholz (près Hanau). — Voir année 1848, p. 242.]

Cte *Charles*-Frédéric-Casimir-Adolphe-Louis, né le 26 octobre 1819, fils du comte héréditaire *Joseph*-Frédéric-Guillaume-Albert († le 14 mars 1822) et de la comtesse *Dorothée*-Chrétienne-Clémentine-Louise (née le 10 janvier 1796, † le 6 septembre 1864), fille de feu Albert-Frédéric-Charles, comte de Castell-Castell; membre héréditaire de la Chambre des Seigneurs de Prusse; succède le 17 avril 1832 à son oncle, le comte *Charles*-Louis-Guillaume (né le 8 avril 1785); marié: 1° le 9 juin 1846 à la comtesse *Jeanne*-Constance-Agnès-Hélène (née le 8 février 1822), fille de *Frédéric-Louis*-Henri, comte de Castell-Castell; veuf le 29 mars 1863; 2° le 21 novembre 1865 à la

Ctesse *Agnès*-Marie-Luitgarde, née le 20 mars 1843, fille de feu Ernest-Casimir, prince d'Isenburg-Büdingen-de-Büdingen.

Enfants: a) du 1er lit: 1. Cte héréditaire *Frédéric*-Casimir-Wolfgang-Adolphe-George-Ferdinand-Jules-Henri, né le 10 août 1847; marié le 20 juillet 1875 à la

Ctesse héréditaire *Marie*, née le 19 mars 1855, fille de feu Henri XX prince Reuss, Ligne aînée.

2. Ctesse *Hélène*-Emilie-Dorothée-Ida-Adélaïde-Berthe-Elise-Jenny-Louise-Caroline-Philippine, née le 30 septembre 1848.
3. Ctesse *Clotilde*-Féodore-Thècle, née le 20 mars 1852.
4. Cte *Gustave*-Clément-Frédéric-Charles-Louis, né le 18 février 1863.

Enfants: b) du second lit: 5. Ctesse *Irmengarde*-Thècle-Berthe-Emma-Hélène, née le 11 juillet 1868.

6. Ctesse *Gisela*-Berthe-Adélaïde-Clotilde-Emma-Clémentine, née le 27 mai 1871.
7. Ctesse *Ortrude*-Agnès-Marie-Augustine-Claire, née le 15 janvier 1879.

Khévenhüller-Metsch.

[Catholiques. — Résid.: Vienne et le château de Ladendorf (Basse-Autriche). — Voir année 1836, p. 139, et année 1848, p. 136.]

Pr. Jean-François-*Charles*-Edouard-Joseph-Némésius-Marie, né le 19 décembre 1839, prince de Khévenhüller-Metsch et Aichel-

berg, comte de Hohen-Osterwitz et Annabüchl, baron de Landskron et Wernberg, Seigneur de Carlsberg, Seigneur des terres de Hardegg, Fronsberg, Prutzendorf, Starrein, Peygarten et Ladendorf (dans la Basse-Autriche), et de Kammerbourg (en Bohême), grand-maître héréditaire de la cour en Autriche et grand-écuyer héréditaire en Carinthie, grand-d'Espagne de 1ère classe, magnat de Hongrie, conseiller d'Empire héréditaire, chambellan, ancien major, chevalier de l'Ordre de la Toison d'Or; succède à son père, le prince Richard (né le 23 mai 1813), le 29 novembre 1877; marié le 17 juin 1871 à la

Pr. *Edouardine*, née le 3 novembre 1851, dame hon. de l'Ordre de Malte, fille du comte Edouard de Clam-Gallas, général de cavalerie autrichien, et de la comtesse Clotilde, née comtesse de Dietrichstein. [Château de *Kammerbourg* (Bohême).]

Frères et sœurs.

1. Ctesse *Marie*-Antoinette-Eléonore-Chrétienne-Hedvige, née le 17 octobre 1838, DCr. et DdP.; mariée le 28 juin 1862 à Rodolphe, comte de Chotek, chambellan autrichien.
2. † Cte Sigismond-Marie (né le 31 mai 1841, † le 10 juillet 1879). Veuve:

Ctesse *Marianne*, née le 3 décembre 1851, DCr., fille de feu le comte Frédéric Herberstein et de la comtesse Thérèse, née comtesse Dietrichstein; mariée le 5 octobre 1872.

Enfants: 1) Cte *Antoine*-Sigismond-Joseph-Marie, né le 26 juillet 1873.

2) Ctesse *Gabrielle*-Thérèse-Antoinette-Marianne, née le 15 novembre 1874.

3) Ctesse *Marie-Thérèse*-Gabrielle-Antoinette-Léontine-Eléonore, née le 29 décembre 1877.

4) Ctesse *Edouardine*-Antoinette-Marie-Anne-Joséphine, née le 13 mars 1879.

3. Ctesse *Léontine*-Antoinette-Marie, née le 25 février 1843, DCr. et DdP., dame honoraire de l'Ordre de Malte; mariée le 23 mai 1860 à Maximilien-Egon, prince de Fürstenberg; veuve le 27 juillet 1873; remariée à son beau-frère, le prince Emile de Fürstenberg.
4. Cte *Rodolphe*-Ladislas-Jean-Joseph-Marie, né le 18 juin 1844, chevalier de justice de l'Ordre de Malte, capitaine au 11ème régiment de lanciers autrichiens, E. e. et M. pl. à Belgrade.

Frères issus du 3ème mariage du père (voir ci-dessus).

Second majorat.

Frères du père du 3ème lit du grand-père avec la princesse Christine, née comtesse de Zichy à Zich et Vásonykeöe:

1. Cte *Albic*-Marie-Jean-Charles, né le 19 novembre 1814, chambellan et major de cavalerie autrichienne, propriétaire des majorats de Hohen-Ostrowitz (Carinthie) et de Pellendorf (Basse-Autriche [château d'*Ostrowitz*, en Carinthie]); marié à Presbourg le 29 avril 1865 à la

Ctesse *Françoise*, née le 19 janvier 1831, fille de feu Michel, comte Esterházy-de-Galántha.

2. Cte *Ottomar*-Marie-Jean-Saturnin, né le 29 novembre 1819, chambellan et capitaine de cavalerie autrichien, chevalier honoraire de l'Ordre de Malte; marié le 12 janvier 1850 à la Ctesse *Léontine*-Marie-Caroline, née le 16 novembre 1822, DCr., fille de feu Charles, baron Kress-de-Kressenstein, et de Léopoldine, née comtesse de Zichy à Zich et Vásonykeœ.

Enfants: 1) Ctesse Caroline-*Olga*-Marie-Antoinette, née le 10 novembre 1850, DCr.; mariée le 27 novembre 1875 à Zdenko, comte Kolowrat, propriétaire des seigneuries fidéicommissaires de Reichenau et Czernikowitz en Bohême.

2) Cte *Alfred*-Charles-François-Félix-Marie, né le 25 juillet 1852, chambellan autrichien, capitaine au régiment de dragons autrichiens no. 14: „Prince Windisch-Grætz", attaché à l'archiduc Frédéric. *[Klattau.]*

3) Cte *Charles*-Emmanuel-Jean-Marie, né le 5 janvier 1854, consul autrichien à Varna.

Kœnigsegg-Aulendorf.

[Catholiques. — Résid.: Aulendorf (cercle du Danube, Wurtemberg) et Prusskau (Hongrie). — Voir année 1848, p. 243.]

Cte *Alfred*, né le 30 juin 1817, membre héréditaire des états du royaume de Wurtemberg, magnat de Hongrie, chambellan, major-général et conseiller intime, fils du comte *François*-Xavier (né le 15 mars 1787, † le 8 juillet 1863) et de la comtesse *Marie*-Anne, fille de Joseph, comte Károlyi-de-Nagy-Károly (née le 26 septembre 1793, † le 9 mars 1848); succède le 30 mai 1882 à son frère, le comte Gustave; marié le 15 avril 1857 à la

Ctesse *Pauline*-Marie, née le 2 avril 1830, DCr. et DdP., fille d'Auguste comte de Bellegarde, et de Julie, née baronne de Gudenus.

Fils: Cte héréditaire *François-Xavier*-Jean-Baptiste-Eusébie, né le 29 décembre 1858, chevalier de l'Ordre bavarois de St. George; marié le 12 juin 1881 à la

Ctesse héréditaire *Hedvige*, née le 22 juillet 1859, fille du comte Ervin de Neipperg et de la comtesse Rose, née princesse de Lobkowitz.

Filles: 1) Ctesse Marie-Anne-*Berthe*-Paule-Rose-Jeanne-Grégoire-Eusébie, née le 9 mai 1883.

2) Ctesse Marie-*Pauline*-Gabrielle-Jeanne-Monica-Eusébie-Joséphine, née le 1er mars 1885.

3) Ctesse Marie-*Joséphine*-Gabrielle-Rose-Jeanne-Françoise-Caroline-Léonie-Eusèbe, née le 27 mai 1888.

Frères et sœur.

1. † Cte Gustave (né le 19 avril 1813, † le 30 mai 1882); marié le

14 novembre 1843 à la comtesse Gisèle (née le 23 novembre 1823, † en septembre 1887), née comtesse de Csáky.
Fille: Ctesse *Irma*-Stéphanie-Jeanne-Baptiste-Eusébie, née le 7 septembre 1844.

2. Cte *Hermann*, né le 26 mai 1820, chambellan autrichien, chevalier honor. de l'Ordre de Malte. [*Aulendorf* et *Munich*.]
3. Ctesse *Frédérique*-Jeanne-Baptiste-Elisabeth, née le 21 février 1837; mariée le 20 septembre 1859 à Maximilien, comte de Kageneck. [*Fribourg* (en Brisgau).]

Kuefstein.

[Catholiques. — Résid.: Vienne et Greillenstein (près Horn, Basse-Autriche). — Voir année 1848, p. 244.]

Cte *Charles*, baron de Greillenstein et de Hohenkrain etc., né le 31 juillet 1838, fils du comte François (né le 8 mars 1794, † le 3 janvier 1871) et de la comtesse Guidobaldine, fille de feu Charles, prince de Paar (née le 2 décembre 1807, † le 14 juin 1874); grand-garde héréditaire de l'argenterie des archiduchés d'Autriche, membre héréditaire de la Chambre des Seigneurs d'Autriche, chambellan autrichien, envoyé extr. et ministre pl. (par int. au ministère de la Maison Imp. et des affaires étrangères à Vienne); marié le 18 juillet 1870 à la
Ctesse Marie-*Magda*-Emilie, née Krüger, née le 24 août 1845.

Frère et sœur.

1. Ctesse *Marie*-Jeanne, née le 9 juin 1840, dame du chapitre ducal des dames de Savoie, à Vienne.
2. Cte *François*-Séraphin, né le 11 juin 1841, garde héréditaire de l'argenterie des archiduchés d'Autriche, chambellan actuel, membre à vie de la Chambre des Seigneurs d'Autriche [*Viehofen* près St-Pölten, Basse-Autriche]; marié le 30 novembre 1872 à la
Ctesse *Marie*-Pace, née le 6 décembre 1851, DCr., fille du prince Livio III Odescalchi.
Enfants: 1) Ctesse *Marie*-Guidobaldine-Catherine-Elisabeth, née le 5 novembre 1873.
2) Ctesse *Sophie*-Livia-Marie-Gabrielle, née le 17 juin 1875.
3) Ctesse *Guidobaldine*-Marie-Françoise, née le 19 juin 1878.
4) Ctesse *Alexandrine*-Marie-Livia, née le 12 octobre 1879.
5) Cte *Ferdinand*-Jean-Gabriel-Marie-Joseph-Charles-Emile-François-George-Ignace, né le 1er février 1885.
6) Ctesse *Hélène*-Ladislava-Marie-Sophie, née le 26 oct. 1886.

Leiningen (Linange).

Ligne princière.

[Evangéliques. — Résid. : Amorbach (gouvernement de Basse-Franconie, Bavière). — Devise : „Nec aspera terrent". — Voir année 1836, p. 148, et année 1848, p. 142.]

Pr. *Ernest*-Léopold-Victor-Charles-Auguste-Joseph-Emich, né le 9 novembre 1830, prince de Leiningen, comte palatin de Mosbach, comte de Dürn, Seigneur d'Amorbach, de Miltenberg, Bischofsheim, Boxberg, Hardheim, Schüpf et Lauda, membre héréditaire de la Première Chambre de Bavière, Seigneur en Bade et en Hesse, amiral dans la marine britannique; succède le 13 novembre 1856 à son père, le prince Emich-Charles (né le 12 sept. 1804); marié le 11 sept. 1858 à la

Pr. *Marie*-Amélie, née le 20 novembre 1834, fille de feu Léopold, grand-duc de Bade.

Enfants: 1. Pr. *Albertine*-Victoria-Sophie-Marie-Ernestine, née à Osborne (île de Wight) le 24 juillet 1863.

2. Pr. héréditaire *Emich*-Edouard-Charles, né à Osborne le 18 janvier 1866, lieutenant aux chasseurs de la garde à Potsdam.

Frère.

Pr. *Edouard*-Frédéric-Maximilien-Jean, né le 5 janvier 1833, major prussien en retraite. *[Amorbach.]*

Lignes comtales.

1. Leiningen-Billigheim (Guntersblum).

[Catholiques. — Bade, et cercle de Wiesbade (Prusse). — Résidence: Billigheim (grand-duché de Bade). — Devise: „Gott thut retten" (Dieu sauve).]

Cte *Charles*-Venceslas, né le 7 mars 1823, comte de Leiningen, Seigneur de Billigheim, d'Allfeld, de Mühlbach, de Katzenthal et du territoire de Neubourg-sur-le-Neckar, comte de Dachsbourg et d'Aspremont, membre héréditaire de la Chambre des Seigneurs de Bade, fils du comte Charles (né le 26 janvier 1794, † le 21 août 1869) et de feu la comtesse du St-Empire et burgravine de Westerholt-Gysenberg; marié: 1° le 27 janvier 1846 à Elisabeth, fille de feu le prince Alexandre de Sayn-Wittgenstein-Berlebourg (née le 29 octobre 1827, † le 26 avril 1849); 2° le 17 juillet 1856 à la

Ctesse *Marie*-Christine-Françoise, née le 23 mai 1834, DCr., fille de Maximilien, comte et Seigneur d'Arco-Zinneberg.

Enfants: 1. Ctesse *Léopoldine*-Anne-Elisabeth, née le 9 avril 1857; mariée le 5 mai 1885 au baron de Vequel-Westernach, chambellan bavarois.

2. Cte *Charles-Polycarpe*-Venceslas-Jean-Louis-Marie, né le 18 juillet 1860.

3. Ctesse *Mechthilde*-Marie-Pie, née le 17 août 1870.

Frères et sœur.

1. Ctesse *Eléonore*-Joséphine-Caroline-Marie, née le 6 juillet 1827, DCr.; mariée le 22 février 1848 à Guillaume, comte de Wiser-Leutershausen-Ursenbach, chevalier honoraire de l'Ordre de Malte. [Château de *Leutershausen* (près Weinheim, grand-duché de Bade).]
2. † Cte héréditaire Maximilien-Frédéric-Ernest (né le 29 mars 1835, † le 30 octobre 1874). Veuve:

Ctesse *Henriette*-Pauline-Catherine, née le 16 septembre 1840, fille de feu le conseiller ministériel Keller; mariée au comte Maximilien le 9 octobre 1869. *[Carlsruhe.]*

Fille: Ctesse *Hildegarde*-Marie-Gabrielle, née le 9 avril 1872.

3. Cte *Emich*-Charles-Frédéric-Guillaume-Auguste, né le 24 avril 1839, capitaine pontifical en retraite, citoyen honoraire de la ville de Rome; marié à Bruxelles le 31 mai 1870 à la comtesse *Gaëtane*-Joséphine-Ghislaine (née le 10 mai 1843), fille du comte et sénateur Prosper Christyn de Ribeaucourt et de Marie, comtesse de Ribeaucourt, née comtesse de Thiennes; veuf le 6 janvier 1872. *[Bruxelles.]*

2. Leiningen-Neudenau (Heidesheim).

[Catholiques. — Résid.: Heidelberg (grand-duché de Bade). — Voir année 1848, p. 245.]

Cte *Emich*-Charles-Venceslas, né le 31 juillet 1855, comte de Leiningen, Seigneur de Neudenau et Herbolzheim, comte de Dachsbourg et d'Aspremont, membre de la Chambre des Seigneurs de Bade, lieutenant prussien au régiment des fusiliers de la garde, fils du comte Auguste-Clément (né le 20 janvier 1805, † le 5 mai 1862); succède en vertu du traité de famille du 16/23 mars 1876 à son frère, le comte Maximilien. *[Spandau.]*

Frères et sœur.

1. Ctesse *Wilhelmine*-Marie-Victoire, née le 11 juillet 1843; mariée le 9 avril 1874 à Gustave de Holleuffer. [*Nienbourg* (Hanovre).]
2. Cte *Charles*-Théodore-Ernest, né le 10 septembre 1844; a cédé en vertu du traité de famille du 15 mai 1869, les droits de primogéniture à son frère, le comte Maximilien et, après lui, au comte Emich.
3. Cte *Maximilien*-Oscar-Théodore-Frédéric-Auguste, né le 3 novembre 1853; marié le 18 avril 1876 à la

Ctesse *Julie*-Louise-Léopoldine-Henriette, née le 21 décembre 1850, fille de feu le baron Louis Gœler-de-Ravensburg.

Enfants: 1) Ctesse *Marie*, née le 23 mai 1877.
2) Ctesse *Hermine*-Caroline, née le 15 septembre 1878.
3) Cte *Emich*-Maximilien-Louis-Auguste-Jules-Jean, né le 27 novembre 1882.

Mère.

Ctesse *Marie*-Henriette-Wilhelmine, née le 2 avril 1820, fille de feu le baron de Geusau, général et grand-écuyer badois; mariée le 26 novembre 1842 au comte Auguste-Clément; veuve le 5 mai 1862.

Leiningen-Westerbourg.

[Evangéliques. — Voir année 1848, p. 246.]

I. Alt-Leiningen-Westerbourg.

(Ancienne ligne de Linange-Westerbourg.)

[Résidences: Ilbenstadt (grand-duché de Hesse) et Westerbourg (cercle de Wiesbade, Prusse).]

Cte *Frédéric*-Wiprecht-François, né le 30 décembre 1852, comte de Leiningen-Westerbourg, Seigneur d'Ilbenstadt, Westerbourg et Schadeck, fils du comte *Louis*-Jean (né le 6 juin 1807, † le 31 octobre 1864); succède à son oncle, le comte *Frédéric*-Edouard (né le 20 mai 1806, † le 5 juin 1868); marié le 11 mars 1875 à la

Ctesse *Olga*, née le 13 janvier 1851, fille de feu J.-Ch. Braillard, professeur à l'université de Genève.

Enfants: 1. Cte héréditaire *Gustave*-Frédéric-Ottocar, né le 8 février 1876.

2. Cte *Ernest*-Hesso-Victor, né le 4 mai 1877.

3. Ctesse *Eléonore*-Marguerite-Ernestine-Olga, née le 6 mars 1880.

4. Ctesse *Hilda*-Hélène-Louise-Letitia, née le 4 janvier 1886.

Sœur.

Ctesse Victoire-*Hermine*-Mathilde, née le 18 septembre 1859.

Oncles.

1. † Cte George-Auguste (né le 10 août 1815, † le 19 janvier 1850); marié le 9 juillet 1843 à la comtesse Cattina, née Medanic (née le 25 avril 1824, † . . . . .).

Enfants: 1) Ctesse *Charlotte*-Philippine-Augustine-Frédérique, née le 22 avril 1844.

2) Cte *Emich*-Frédéric-Thomas, né le 10 août 1846; marié le 21 juin 1869 à Marie, née Fischl (divorcés).

3) Ctesse *Fanny*-Elisabeth, née le 8 avril 1848.

2. † Cte Charles-Auguste (né le 11 avril 1819, † le 10 octobre 1849).

Veuve:

Ctesse *Elise*, née de Sziszany, née le 26 avril 1827; remariée depuis 1854 à Joseph, comte Bethlen-de-Bethlen.

Enfants: 1) Ctesse *Lisa*-Victorine-Constance-Frédérique-Eléonore, née le 19 avril 1845; mariée le 10 décembre 1873 à Perth à William Barwell-Barwell, ancien major-général au service britannique. *[Londres.]*

2) Cte *Hermann*-Casimir, né le 11 juillet 1848, capitaine dans la Honved hongroise. [Pesth.]

3. † Cte Victor-Auguste (né le 1er janvier 1821, † le 19 février 1880); marié le 24 mars 1862 à sa nièce, la comtesse Marie-Frédérique-Caroline-Ernestine-Henriette (née le 30 septembre 1831), fille du comte Frédéric-Edouard (voir ci-dessus); veuf le 4 avril 1863.

Fils: Cte Régnard-*Auguste*-Frédéric-Chrétien, né le 18 mars 1863, ancien lieutenant; marié le 26 juillet 1885 à la

Ctesse *Nina*, veuve de Böhm.

II. Neu-Leiningen-Westerbourg.

(Nouvelle ligne de Linange-Westerbourg),
issue de George-Ernest-Louis (né le 3 mai 1718, † le 24 décembre 1765).
[Luthériens. — Résid.: Munich.]

Cte *Charles*, né le 8 avril 1863, fils du comte Guillaume (né le 16 février 1824, † le 29 avril 1887).

Frère.

Cte *Guillaume*-Emich-Thomas, né le 11 mai 1875.

Mère.

Ctesse Thérèse-Anne-Adelgonde, née Flossmann, née le 7 avril 1842; mariée au comte Guillaume le 12 juin 1861; veuve le 29 avril 1887.

Oncle.

† Cte Thomas-Hermann-Adolphe (né le 30 janvier 1825, † le 7 juillet 1887). Veuve:

Ctesse *Joséphine*, née le 8 avril 1835, fille du docteur Charles de Spruner de Mertz, général de cavalerie et aide de camp-général; mariée le 8 décembre 1855.

Fils: Cte *Charles-Emich*-Philippe-Guillaume-François, né le 15 septembre 1856, Seigneur à Neu-Leiningen, lieutenant prussien à la suite du 2ème régiment de hussards hessois, aide de camp du grand-duc héréditaire de Saxe-Weimar.

Leyen.

[Catholiques. — Résid.: Waal, près Augsbourg, royaume de Bavière. — Voir année 1836, p. 153, et année 1848, p. 144.]

Pr. *Ervin*-Théodore-Philippe-Damien, prince de Leyen et de Hohengeroldseck, né le 31 mars 1863, membre héréditaire de la Ière Chambre de Bade; succède à son père, le prince Philippe (né le 14 juin 1819), le 24 juillet 1882.

Sœurs.

1. Pr. *Marie-Anne*-Louise-Amélie-Sophie-Adélaïde, née le 3 janvier 1857; mariée à Waal le 30 mai 1882 au baron Antoine d'Aretin à Haidenbourg.
2. Pr. *Julie*-Louise-Sophie-Adélaïde, née le 20 février 1860; mariée à Waal le 6 septembre 1886 à Jean-Charles baron de Franckenstein, chambellan bavarois.
3. Pr. *Eugénie*-Amélie-Adélaïde-Hortense, née le 15 mai 1867.

Mère.

Pr. *Adélaïde*-Caroline, née le 15 octobre 1829, fille de feu Charles-Théodore, prince de Thurn-et-Taxis; mariée le 8 juin 1853.

Lobkowitz.

[Catholiques. — Voir année 1836, p. 158, et année 1848, p. 157.]

Ière branche.

[Résid.: Vienne; en été: Eisenberg (Bohême). — Voir année 1856, p. 113.]

Pr. *Maurice*-Aloïse-Joseph-Marcellin, né le 2 juin 1831, duc de Raudnitz, comte princier de Sternstein, chambellan, reichsrath héréditaire, chevalier de l'Ordre de la Toison d'Or, chevalier de dévotion de l'Ordre de Malte, fils du prince Ferdinand (né le 13 avril 1797, † le 18 décembre 1868); marié le 21 avril 1857 à la

Pr. *Marie-Anne*-Thérèse-Wilhelmine-Agathe, née le 1er février 1839, DCr. et DdP., fille de feu *Frédéric*-Krafft-Henri, prince d'Oettingen-Wallerstein.

Enfants: 1. Pr. *Marie*-Anne-Vincente, née le 22 janvier 1858.

2. Pr. héréditaire *Ferdinand*-*Zdenko*-Marie, né le 23 janvier 1858, chambellan autrichien, chevalier de l'Ordre de Malte; marié à Vienne le 4 septembre 1884 à la

Pr. héréditaire Marie-Anne-*Berthe*-Thérèse, née le 7 août 1857, DCr. et DdP., fille du comte Ervin de Neipperg et de la comtesse Rose, née princesse de Lobkowitz.

Enfants: 1) Pr. *Ferdinand*-Joseph-Marie-Maurice-Jean, né le 27 décembre 1885.

2) Pr. *Marie*-Rose-Joséphine-Anne-Berthe-Dionyse-Françoise, née le 9 octobre 1887.

3. Pr. *Marianne*-Françoise-Régina, née le 3 décembre 1861; mariée le 21 avril 1887 à Jean-Maurice comte de Brühl, capitaine prussien au 1er rég. des ulans de la garde.

4. Pr. *Wilhelmine*-Marie-Anne, née le 16 février 1863.

5. Pr. *Gabrielle*-Sophie-Marie, née le 11 novembre 1864; mariée le 6 mai 1886 à Maximilien comte de Thun et Hohenstein, chambellan autrichien, lieutenant au régiment de dragons „Prince Eugène de Savoie" no. 13.

6. Pr. *Léopoldine*-Frédérique-Marie-Anne-Françoise, née le 9 mars 1867; mariée le 16 novembre 1885 à *Egon* prince de Ratibor.

7. Pr. *Caroline*-Philippine-Marie-Anne-Joséphine, née le 26 mai 1868.

Sœur.

Pr. *Léopoldine*-Louise-Gabrielle-Marie, née le 22 mars 1835, DCr. et DdP.; mariée le 22 octobre 1863 à Frédéric, comte Bossi-Federigotti, chambellan et lieutenant autrichien.

Frères du père.

1. † Pr. Jean-Népomucène-Charles (né le 14 janvier 1799, † le 6 juin 1878); marié le 20 mai 1834 à Caroline (née le 11 février 1815), fille d'Eugène, comte de Wrbna et Freudenthal († le 18 octobre 1843).

Fils: Pr. *François*-Eugène, né le 15 mars 1839, propriétaire des seigneuries de Konopischt et Kržimitz, chambellan et

ancien chef d'escadron autrichien; marié le 19 janvier 1870 à la

Pr. *Cunégonde*, née le 13 mars 1847, fille de Zdenko, comte de Sternberg, et de feue Thérèse, née comtesse de Stadion-Thannhausen.

Enfants: (1) Pr. *François*-Zdenko-Jean-Cunégond-Charles-Albert-Marie, né le 2 novembre 1872.

(2) Pr. *Caroline*-Thérèse-Cunégonde-Marie, née le 4 octobre 1873.

(3) Pr. Frédéric-Philippe, né le 22 septembre 1875.

(4) Pr. *Jaroslav*-Aloïse-François-Cunégond-Emmanuel-Marie, né le 26 mars 1877.

(5) Pr. *Marie-Thérèse*, née le 2 octobre 1880.

2. † Pr. Joseph-François-Charles (né le 17 février 1803, † le 18 mars 1875, conseiller intime autrichien, général de cavalerie, second propriétaire du régiment de cuirassiers no. 4: „Empereur Ferdinand", propriétaire des seigneuries d'Unterberžkovitz et de Winteritz et des terres de Stržem, Cittow et Danioves (Bohême) [Unterberžkovitz]; marié: 1⁰ le 20 août 1835 à Antoinette, comtesse de Kinsky (née le 7 mai 1815, † le 31 déc. 1835). Veuve du second mariage:

Pr. Marie-*Sidonie*, née le 4 octobre 1828, DCr. et DdP., propriétaire de Čekanic, fille de feu *Auguste*-Longin, prince de Lobkowitz; mariée le 11 mai 1848.

Enfants du second lit: 1) Pr. *Ferdinand*-George-Auguste, né le 26 juin 1850, chambellan, capitaine de réserve au régiment de dragons autrichien no. 14: „Prince Windisch-Grætz", propriétaire des seigneuries d'Unterberžkovitz et de Winteritz, et des terres de Stržem, Cittow, Danioves et Pohlig en Bohême *[Prague* et *Unterberžkovitz]*; marié le 11 novembre 1883 à la

Pr. *Ida*-Marie-Amélie-Antoinette-Jeanne-Capistrana, née le 23 octobre 1865, fille du comte Léopold de Podstatzky-Liechtenstein.

Fils: Pr. Marie-Joseph-*Ferdinand*-Zdenko-Gaspard-Victor, né le 4 septembre 1885.

2) Pr. *Joséphine*-Marie-Polyxène, née le 10 février 1853; mariée à Prague le 10 février 1879 à Louis, comte d'Arco-Zinneberg, dit Bogen, né le 5 janvier 1840, chambellan bavarois et capitaine à la suite; veuve le 20 novembre 1882.

3) Pr. Marie-*Gabrielle*, née le 14 janvier 1855; mariée le 17 août 1886 à Clément comte de Korff dit de Schmising-Kerssenbrock, ancien capitaine de cavalerie autrichien.

4) Pr. *Elisabeth*-Thérèse, née le 3 mars 1856; mariée le 8 mai 1886 à François, baron de Morsey-Picard, chambellan autrichien, Dr. en phil.

5) Pr. Marie-*Zdenko*-Vincent-Gaspard, né le 5 mai 1858, chambellan, lieutenant autrichien au régiment de dragons: „Empereur François-Joseph" no. 1; marié le 6 mai 1883 à la

Pr *Paule*-Zoë-Elisabeth-Auguste-Vincence, née le 22 janvier 1861, fille de feu le comte Ervin de Schœnborn-Buchheim.

Enfants: (1) Pr. Marie-*Joseph*-*Zdenko*-Ferdinand-Ervein-Pierre-d'Alcántara-Pachalis-Gaspard, né le 14 avril 1884.
(2) Pr. Marie-Immaculée-*Sidonie*-Christine-Petra-d'Alcántara-Melchiora-Judith, née le 10 décembre 1885.
(3) Pr. *Erwein*-Charles, né le 28 février 1887.

6) Pr. *Auguste*-George, né le 2 février 1862, chambellan, lieutenant autrichien au régiment de dragons no. 1: „Empereur François-Joseph".

7) Pr. Marie-*Rose*, } nées le 24 décembre 1867.
8) Pr. Marie-*Anne*, }

3. † Pr. Louis-Jean-Charles (né le 30 novembre 1807, † le 3 septembre 1882). Veuve:

Pr. *Léopoldine*, née le 4 novembre 1815, DdP., fille de feu Maurice, prince de Liechtenstein († le 24 mars 1819); propriétaire de Frischau, Bonitz, Gross-Méseritsch et Zhorž; mariée le 6 mai 1837.

Enfants: 1) Pr. *Ludovique*-Marie-Léopoldine-Caroline-Jeanne, née le 15 mai 1838, DdP.; mariée le 26 mai 1862 à *Edouard*-Joseph-Philippe, comte de Stadion, ligne de Philippe; veuve le 5 novembre 1884.
2) Pr. *Rodolphe*-Ferdinand, né le 16 août 1840, chambellan et LFM. autrich., commandant la 35e division d'infanterie.
3) Pr. *Anne*, née le 5 avril 1847; mariée à Vienne le 26 juillet 1869 à Alfred, comte de Harrach, chambellan autrichien et chef d'escadron dans l'armée autrichienne.

4. † Pr. Charles-Jean (né le 24 novembre 1814, † le 26 septembre 1879), conseiller intime actuel autrichien, conseiller d'Empire et membre héréditaire de la Chambre des Seigneurs, ci-devant gouverneur du Tyrol et du Vorarlberg. Veuve:

Pr. *Julie*, née le 25 septembre 1840, DCr. et DdP., fille de *Philippe*, baron de Redwitz-Wildenroth; mariée le 15 sept 1856.

IIème branche.

[Résid.: Prague; en été: Horzin (près Melnik, Bohême). — Voir année 1856, p. 114.]

Pr. *George-Chrétien*-François, né le 14 mai 1835, duc de Raudnitz, conseiller intime actuel, membre héréditaire de la Chambre des Seigneurs, grand-maréchal de Bohême, Seigneur de Melnik, Drhovle et Roždialoviz, propriétaire des terres de Sedlec, Cižova, Strážovic, Schopka et Skuhrow, chevalier honoraire de l'Ordre souverain de St-Jean de Jérusalem, fils de feu *Auguste*-Longin, prince de Lobkowitz (né le 15 mars 1797, † le 17 mars 1842), et de la princesse Anne-Berthe (née le 2 septembre 1807, † le 12 octobre 1883), fille de feu Joseph, prince de Schwarzenberg; marié le 22 mai 1864 à la

Pr. *Anne*, née le 26 février 1846, DCr. et DdP., fille de feu *Aloïse*-Joseph, prince de Liechtenstein; propriétaire de la seigneurie de Drahenic.

Enfants: 1. Pr. Anne-*Berthe*-Marie-Gasparine-Léopoldine, née le 14 novembre 1865.
2. Pr. Marie-*Françoise*-de-Paule-Melchiore-Emmanuelle-Stéphanie, née le 25 décembre 1866.
3. Pr. *Marie*-Thérèse-Balthasare-Léocadie-Judith, née le 9 décembre 1867.
4. Pr. Marie-*Sidonie*-Gasparine-Sophie-Claire-Eusébie, née le 12 août 1869.
5. Pr. *George-Auguste*-Marie-Joseph-Melchior-Agapitus-Bernard, né le 18 août 1870.
6. Pr. Marie-*Henriette*-Balthasara-Anne-Hedvige-Wendelina, née le 17 octobre 1872.
7. Pr. Marie-*Polyxène*-Gasparine-Françoise-Romana-Ignace-Blasie, née le 1er février 1874.
8. Pr. Marie-*Thérèse*-Anne-Françoise-Balthasara-Lucasina-Ursule, née le 18 octobre 1876.
9. Pr. *Rose*-Marie-Immaculée-Gasparine-Berthe-Longine-Juliane-Agnès-Bohémica-Aloïse, née le 15 mars 1879.
10. Pr. *Frédéric*-Marie-Venceslas-Melchior-Aloyse-François-Borgias-Maximilien, né le 10 octobre 1881.
11. Pr. Marie-*Jean*-Adolphe-Léonard-Godefroi-Balthasar, né le 6 novembre 1885.

Sœurs.

1. Pr. Marie-*Sidonie*, née le 4 octobre 1828, DCr. et DdP.; mariée le 11 mai 1848 à Joseph, prince de Lobkowitz; veuve le 18 mars 1875.
2. Pr. Marie-*Polyxène*-Anne-Ludmille, née le 21 novembre 1830, DCr.; mariée le 5 octobre 1854 à Maurice, comte d'Esterházy, baron de Galántha, comte de Forchtenstein, bailli honoraire et grand'-croix de l'Ordre de Malte, chambellan et conseiller intime actuel autrichien. *[Vienne.]*
3. Pr. *Rose*, née le 13 juin 1832, DCr. et DdP.; mariée le 25 août 1852 à Ervin, comte de Neipperg, général de cavalerie autrichien, capitaine des trabans. *[Vienne.]*

Oncle.

† Pr. Joseph-Marie-Auguste (né le 19 avril 1799, † le 20 mars 1832).
Fille: Pr. *Marie*, née le 10 novembre 1830. [*Tillisbourg* (dans la Haute-Autriche).]

Lœwenstein-Wertheim.

[Voir année 1847, p. 151, année 1848, p. 150, et année 1855, p. 114.]

I. Lœwenstein-Wertheim-Freudenberg.

(Ligne aînée.)

[Evangéliques. — Résid.: Château de Triefenstein sur le Mein, Bavière, Basse-Franconie.]

Pr. *Ernest*-Alban-Louis, né le 25 septembre 1854, Prince et Seigneur de Lœwenstein, Wertheim, Freudenberg, comte de

Ligne, comte princier d'Umpfenbach, Seigneur de Breuberg et de Mondfeld, reichsrath héréditaire bavarois, membre héréditaire de la Ière Chambre dans le royaume de Wurtemberg et dans le grand-duché de Bade; lieutenant à la suite de l'armée prussienne, fils du prince Guillaume (né le 19 mars 1817) et de la princesse Olga Claire, née comtesse de Schœnbourg-Forder-Glauchau (née le 28 janvier 1831, † le 16 mars 1868); succède le 10 mars 1887 à son père; marié le 17 juin 1886 à la

Pr. *Wanda*-Augustine, née le 2 décembre 1867, fille du prince Guillaume de Putbus.

Frères et sœurs.

1. Pr. *Alfred*-Louis-Guillaume-Léopold, né le 18 oct. 1855, lieutenant prussien à la suite de l'armée; marié le 9 février 1880 à la

Pr. *Pauline*-Victoire-Caroline-Wilhelmine-Emilie, née le 5 juin 1858, fille de feu Guillaume, comte de Reichenbach-Lessonitz.

Filles: 1) Pr. *Olga*-Amélie-Wilhelmine-Ernestine-Marie-Pauline, née le 25 octobre 1880.
2) Pr. *Pauline*-Amélie-Adèle, née le 16 octobre 1881.
3) Pr. *Amélie*-Caroline-Louise-Gabrielle, née le 25 juin 1883.
4) Pr. *Madeleine*-Wilhelmine-Félicie-Louise, née le 8 mars 1885.
5) Pr. *Ilka*-Wilhelmine-Auguste-Adolphine, née le 9 janv. 1887.

2. Pr. *Vollrath*-Louis-Charles, né le 30 novembre 1856.
3. Pr. *Charles*-Louis-Guillaume-Constantin, né le 6 avril 1858.
4. Pr. *Frédéric*-Ernest-Othon-Louis, né le 23 février 1860.
5. Pr. *Marie*-Dorothée, née le 14 déc. 1861; mariée le 10 octobre 1882 au comte Frédéric de Lippe-Biesterfeld. *[Strassbourg.]*
6. Pr. *Guillaume*-Gustave-Louis, né le 25 janvier 1863, lieutenant à la suite de l'armée prussienne [*Drenow*, province de Brandebourg]; marié le 26 novembre 1887 à la

Pr. *Louise*-Frédérique, née le 16 avril 1859, fille de feu le capitaine de Fabrice et de sa femme, née comtesse de Schœnbourg.

7. Pr. *Louis*-Charles, né le 19 juillet 1864.
8. Pr. *Adèle*-Marie, née le 24 mars 1866; mariée le 20 juin 1885 au prince Gustave Biron de Courlande.

Oncle.

Pr. *Léopold*-Emile-Louis-Conrad, né le 26 novembre 1827 [catholique], chevalier honoraire de l'Ordre de Malte; marié le 4 février 1861 à

Amélie-Henriette née Wollrabe, née le 4 mars 1837; créée par le roi Louis II de Bavière, le 1er décembre 1869, baronne Wollrabe de Wallrab, le 15 janvier 1875 comtesse de Lœwenstein-Scharffeneck. (Enfants [Comtes et comtesses de Lœwenstein-Scharffeneck] voir le „Genealogisches Taschenbuch der Gräflichen Häuser": Lœwenstein-Scharffeneck.)

Frère du grand-père.

† Pr. George-Guillaume-Louis (né le 15 novembre 1775, † le 26 juillet 1855); marié le 22 janvier 1827 à la princesse Charlotte, née comtesse d'Isembourg-Philippseich (née le 25 juin 1803, † le 13 mars 1874).

Fils du 1er lit du prince George (de son mariage avec la princesse Ernestine-Louise-Caroline-Frédérique, fille du comte Frédéric de Pückler-et-Limpourg, née le 24 juin 1784; mariée le 26 août 1800, † le 26 juin 1824):

† Pr. Adolphe-Charles-Constantin-Frédéric-Louis-Vollrath-Philippe (né le 9 décembre 1805, † le 9 août 1861); marié le 18 avril 1831 à la Pr. Catherine, née Schlundt (née le 3 septembre 1807, † le 9 avril 1877); créée par le grand-duc Léopold de Bade le 11 février 1832 baronne d'Adlerhorst.

Fille: Pr. *Ernestine*, née le 9 juin 1838; mariée le 2 septembre 1862 à Richard, baron de Swaine. [*Stockheim* (dans le cercle de Haute-Franconie, Bavière).]

II. Lœwenstein-Wertheim-Rochefort ou Rosenberg.

[Catholiques. — Résid.: Klein-Heubach-sur-le-Mein (dans la Basse-Franconie, Bavière). — Voir année 1836, p. 161, année 1848, p. 152, et année 1853, p. 136.]

Pr. *Charles*-Henri-Ernest-François, né le 21 mai 1834, chevalier de l'Ordre de la Toison d'Or, fils du prince héréditaire *Constantin*-Joseph (né le 28 septembre 1802, † le 27 décembre 1838) et de la princesse Marie-*Agnès*-Henriette (née le 5 décembre 1804, † le 9 septembre 1835), fille de feu Charles, prince de Hohenlohe-Langenbourg; succède le 3 novembre 1849 à son grand-père, le prince *Charles*-Thomas (né le 18 juillet 1783); marié: 1° le 18 octobre 1859 à la princesse *Adélaïde*-Léopoldine-Eulalie-Sophie-Marie (née le 10 février 1841, † le 2 mars 1861), fille de feu *Victor*-Alexandre, prince d'Isembourg-Birstein; 2° le 4 mai 1863 à la

Pr. *Sophie*-Marie-Gabrielle-Pie, née le 11 juillet 1837, fille de feu *Aloïse*-Joseph, prince de Liechtenstein.

Enfants: a) du 1er lit: 1. Pr. *Marie*-Agnès-Eulalie-Adélaïde-Michaële-Jeanne-Léopoldine-Sophie-Elisabeth, née le 20 févr. 1861, bénédictine dans l'abbaye de Ste-Cécile à Solesmes. — b) du second lit: 2. Pr. *Françoise*-Marie-Josèphe-Adélaïde-Augustine-Agnès, née le 30 mars 1864.

3. Pr. *Adélaïde*-Marie-Anne-Josèphe-Caroline-Macrine, née le 17 juillet 1865.

4. Pr. *Agnès*-Thérèse-Jeanne-Aloïse-Michaële-Marie-Josèphe-Anne, née le 22 décembre 1866, sœur bénédictine à Ste Cécile de Solesmes.

5. Pr. Marie-*Thérèse*-Sophie-Pie-Anne-Melchiore, née le 4 janvier 1870.

6. Pr. héréditaire *Aloïse*-Joseph-Camille-Michel-Léopold-Antoine-Marie, né le 15 septembre 1871.

7. Pr. Marie-*Anne*-Aloïse-Caroline-Venceslawa-Elisabeth, née le 28 septembre 1873.

8. Pr. *Jean*-Baptiste-Marie-Angelus-Joseph-Constantin-Michel-Léopold-Charles, né le 29 août 1880.

Sœur.

Pr. Sophie-Amélie-*Adélaïde*-Louise-Jeanne-Léopoldine, née le 3 avril 1831; mariée le 24 septembre 1851 à dom *Miguel*-Marie-Evariste de Bragance, infant de Portugal; veuve depuis le 14 novembre 1866.

Sœur du père.

Pr. *Eulalie*-Egidie, née le 31 août 1820. *[Klein-Heubach.]*

Looz-et-Corswarem.

[Catholiques. — Résid.: Le château de Bonlez (arrondissement de Nivelles, province de Brabant, Belgique). — Voir année 1848, p. 153.]

Duc *Charles*-François-Guillaume-Ferdinand, né le 9 mars 1804, fils du duc Charles-Louis-Auguste-Ferdinand-Emmanuel (né le 7 juillet 1769, † le 16 septembre 1822); marié le 15 octobre 1829 à la duchesse *Hermine*-Anne-Gertrude-Jacqueline, née le 31 octobre 1802, fille de feu le chevalier van Lockhorst, Seigneur de Toll-Veenhuyzen et de la baronnie de Bonlez; veuve de F.-W. Heeckeren de Nettelhorst; veuf le 24 novembre 1875.

Enfants: 1. Pr. *Hermine*-Caroline-Amélie, née le 16 juin 1830; mariée le 30 avril 1851 à *Edgar*-François-Jules-Hubert, comte de Val-de-Beaulieu; veuve le 21 janvier 1885.

2. Pr. *Octavie*-Alphonsine-Hermine, née le 24 février 1832; mariée le 27 juin 1861 au chevalier Charles de Meulenaer; veuve le 12 avril 1888.

3. Pr. héréditaire *Charles*-Léopold-Auguste-Louis-Philippe, né le 25 février 1833, capitaine honoraire d'artillerie belge; marié au château de Gingelom le 23 décembre 1867 à la

Pr. héréditaire Jeanne-Marie-*Cécile*, née Hennequin d'Equevilly, née à Liége le 6 juillet 1848.

Filles: 1) Pr. Cécile-Caroline-Isabelle-Anne-Marie-Mathilde, née le 28 avril 1869.

2) Pr. *Hermine*-Caroline-Marie-Eléonore-Jeanne, née le 21 mars 1870.

4. † Pr. Ernest-Alexandre-Louis-Charles-Napoléon-Auguste (né le 5 septembre 1884, † le 12 décembre 1868); marié le 4 août 1859 à la princesse Marie-Louise-Christine (née le 12 janvier 1839, morte le 28 janvier 1880), fille de feu le prince don Manuel-Louis Godoy, prince de Bassano, comte de Castillo Fiel (fils de Manuel Godoy, „Prince de la Paix", prince de Bassano, duc d'Alcudia).

Enfants: 1) Pr. *Charles*-Emmanuel-Ernest-Alexandre-Arnould, né à Paris le 15 avril 1860.

2) Pr. *Manuelle*-Joséphine-Marie-Géorgine-Louise-Ernestine, née à Paris le 5 novembre 1861; mariée au château d'Atre le 14 juin 1882 au baron Henri van den Bogaerde de Ter Brugge, gentilhomme de la Chambre du roi des Pays-Bas.

3) Pr. *Louis*-Maximilien-Raoul-Ernest-Joachim-Guillaume-Gérard, né à Paris le 20 mars 1867.

Frères et sœurs.

1. † Pr. Auguste-François-Charles (né le 9 mars 1805, † le 12 juin 1852). Veuve:

Pr. *Albertine*-Louise, née le 13 juin 1820, fille du baron van Lockhorst; mariée le 1er août 1835. *[Paris.]*

2. Pr. *Caroline*-Arnoldine-Irène, née le 28 juin 1807; mariée le 26 juin 1826 à don José Mariano, marquis de la Riva Aguëro de Monte Alegre d'Aulestia, ancien président de la république du Pérou; veuve le 21 mai 1858. [Château de *Niel*.]

3. Pr. *Octavie*-Victoire-Antoinette-Zoë, née le 7 juin 1811; mariée le 6 novembre 1839 à Dirck, baron van Lockhorst van Toll-et-Veenhuyzen; veuve le 6 mars 1881.

4. Pr. *Zéphyrine*-Joséphine-Arnoldine-Caroline, née le 26 août 1812; mariée le 14 mars 1836 à Louis-François, fils du général Du Monceau, comte de Berghendael († en 1821).

5. † Pr. Guillaume-Désiré-Polydore (né le 2 janvier 1817, † en mai 1887). Veuve:

Pr. *Eugénie*-Angéline-Jeannette née O'Sullivan-de-Terdeck, née le 10 mars 1817; mariée le 15 mai 1838.

Enfants: 1) Pr. *Alice*-Eugénie-Alphonsine-Mathilde, née le 12 février 1839; mariée le 16 février 1858 à Anatole, comte d'Arschot-et-Schoonhoven; divorcée le 8 septembre 1877; veuve le 25 mars 1879.

2) Pr. *Camille*-Eugène-Ferdinand-Pierre, né le 3 mars 1853; marié le 6 juillet 1878 à la princesse Anne, née baronne Létang; divorcé.

Metternich-Winnebourg.

[Catholiques. — Résid.: Vienne. — Voir année 1836, p. 174, et année 1848, p. 199; pour les propriétés et les armes voir année 1850, p. 147.]

Pr. *Richard*-Clément-Joseph-Lothaire-Hermann, né le 7 janvier 1829, prince de Metternich-Winnebourg, duc de Portella, comte de Kœnigswart, grand d'Espagne de 1ère classe, chambellan et conseiller intime autrichien, conseiller d'Empire héréditaire, chevalier de l'Ordre de la Toison d'Or, fils du prince *Clément*-Venceslas-Lothaire (né le 15 mai 1773, † le 11 juin 1859, grand-chancelier autrichien), et de sa 2ème femme, Marie-*Antoinette*, baronne de Leykam, comtesse de Beilstein (née le 15 août 1806, † le 17 janvier 1829); marié le 13 juin 1856 à sa nièce, la

Pr. *Pauline*-Clémentine-Marie-Walbourge, née le 26 février 1836, DCr. et DdP., fille de feu Maurice, comte Sándor-de-Szlawnicza, et de feue Léontine, princesse de Metternich-Winnebourg; propriétaire de la seigneurie de Kojetein, réunie aux terres de Witzomnierzitz et Dieditz.

Filles: 1. Pr. *Sophie*-Marie-Antoinette-Léontine-Mélanie-Julie, née le 17 mai 1857; mariée le 24 avril 1878 à Albert, prince d'Oettingen-Spielberg, né le 21 juin 1847.

2. Pr. *Antoinette*-Pascaline, née le 20 avril 1862; mariée le 11 juillet 1885 à George, comte de Waldstein-Wartenberg.
3. Pr. Clémentine-Marie-Mélanie-Sophie-Léontine-Crescence, née à Bougival le 27 juin 1870.

Frères et sœurs,

a) du 1er mariage du père avec la princesse Marie-Eléonore (née le 1er octobre 1775, † le 19 mars 1825), fille de feu Ernest, prince de Kaunitz-Rietberg:

1. Pr. *Hermine*-Gabrielle-Marie-Eléonore-Léopoldine, née le 1er septembre 1815, chanoinesse honoraire du chapitre des dames de Savoie à Vienne.

b) du 3ème mariage du père avec Mélanie-Marie-Antoinette, comtesse de Zichy-Ferraris (née le 28 janvier 1805, † le 3 mars 1854):

2. Pr. *Mélanie*-Marie-Pauline-Alexandrine, née le 27 février 1832, DCr. et DdP.; mariée le 20 novembre 1853 à Joseph, comte Zichy à Zich-et-Vásonykeœ. [*St-Jean* (Hongrie).]
3. Pr. *Paul*-Clément-Lothaire, né le 14 octobre 1834, chambellan et major-général autrichien en retraite; marié à Carlbourg le 10 mai 1868 à la

Pr. *Mélanie*, née le 16 août 1843, fille de Félix, comte Zichy à Zich-et-Vásonykeœ, DCr. et DdP.

Enfants: 1) Pr. *Clément*-Venzeslas-Lothaire-Richard-Félix, né le 9 février 1869.

2) Pr. *Pauline*-Félix-Marie, née le 6 janvier 1880.

4. Pr. *Lothaire*-Etienne-Auguste-Clément-Marie, né le 12 septembre 1837, chambellan autrichien et 1er conseiller de gouvernement et suppléant du gouverneur de Carniole, chevalier de l'Ordre de Malte; marié à Vienne le 21 avril 1868 à

Caroline-Anne-Rosalie-Jeanne, née Reitter, veuve du conseiller de justice autrichien Huber.

Neipperg.

[Catholiques. — Résid.: Schwaigern (grand-bailliage de Brackenheim, Wurtemberg). — Armes: Trois anneaux d'argent en champ d'or. Devise: „Virtus sudore paratur". — Voir année 1848, p. 248.]

Cte *Ervin*-François-Louis-Bernard-Ernest, né le 6 avril 1813, fils du comte Adam-Adalbert († le 22 février 1829, chambellan et LFM. autrichien, conseiller intime et cavalier d'honneur de l'archiduchesse Marie-Louise, duchesse de Parme), et de la comtesse Thérèse, née comtesse Pola († le 23 avril 1815); chev. de l'Ordre de la Toison d'Or, chevalier honoraire de l'Ordre de Malte et de l'Ordre Teutonique, conseiller intime actuel et chambellan autrichien, général de cavalerie et capitaine des trabans, capitaine de la „Leibgarde-Infanterie-Compagnie", propriétaire du régiment de dragons autrichiens no. 12, membre à vie du reichsrath d'Autriche, Seigneur héréditaire du royaume de Wurtemberg; succède le 16 no-

vembre 1865 à son frère (voir ci-dessous); marié: 1° le 19 avril 1845 à Henriette (née le 23 décembre 1823, † le 18 juillet 1845), fille de feu Antoine, comte de Waldstein-Wartenberg de Dux-Leutomischl; 2° le 25 août 1852 à la

Pr. *Rose*, née le 13 juin 1832, DCr. et DdP., fille de feu *Auguste*-Longin, prince de Lobkowitz.

Enfants du second lit: 1. Cte héréditaire Marie-*Régnard*-George-Ignace, né le 30 juillet 1856; marié le 30 juin 1880 à la

Ctesse héréditaire *Gabrielle*, née le 19 août 1857, fille du comte *Ernest*-François de Waldstein-Wartenberg et de l'Empire, et de sa femme Léopoldine née princesse de Schwarzenberg.

Enfants: 1) Cte Marie-*Everard*-Ervin-Ernest-Régnard-François-de-Sales-Félix-Joseph-Frédéric-Hubert-Jean-Népomucène-Bruno-Blaise, né le 3 février 1882.

2) Cte Marie-*Antoine-Ernest*-Régnard-Félix-Jean-Népomucène-François-de-Sales-Joseph-Hubert-Gratien, né le 18 décembre 1883.

3) Ctesse *Marie*-Anne-Berthe-Eléonore-Sarah-Françoise-Xavérine-Joséphine-Huberte-Félicité-Caroline-Corbiniana, née le 9 septembre 1885.

2. Ctesse Marie-Anne-*Berthe*-Thérèse, née le 7 août 1857, DCr. et DdP.; mariée à Vienne le 4 septembre 1884 à Ferdinand-Zdenko, prince héréditaire de Lobkowitz.

3. Ctesse Marie-*Hedvige*-Sidonie-Bernardine, née le 22 juillet 1859; mariée le 14 juin 1881 au comte héréditaire François-Xavier de Kœnigsegg-Aulendorf.

Oettingen.

[Voir année 1836, p. 181, et année 1848, p. 163.]

1) Oettingen-Spielberg.

[Catholiques. — Résid.: Oettingen-sur-Ries (Bavière, cercle de Souabe). — Voir année 1848, p. 164.]

Pr. François-*Albert*-Jean-Aloïse-Notger, né le 21 juin 1847, fils du prince Othon (né le 14 janvier 1815) et de la princesse Géorgine, fille du comte François de Kœnigsegg-Aulendorf (née le 1er avril 1825, † le 7 juin 1877); succède le 29 avril 1882 à son père; grand-maître de la couronne et reichsrath héréditaire du royaume de Bavière, chevalier honoraire de l'Ordre de Malte; marié le 24 avril 1878 à la

Pr. *Sophie*-Marie-Antoinette-Léontine-Mélanie-Julie, née le 17 mai 1857, fille de Richard, prince de Metternich-Winnebourg.

Enfants: 1. Pr. héréditaire *François*-Albert-Othon-Richard-Notger, né le 2 septembre 1879.

2. Pr. *Maurice*-Richard-Joseph-Notger, né le 5 mai 1885.

3. Pr. *Elisabeth*-Pauline-Marie-Notgère, née le 31 octobre 1886.

Frère et sœurs.

1. Pr. *Clémentine*-Marie-Notgère, née le 23 septembre 1844;

mariée le 22 février 1870 à *Clément*-Maximilien-Sigismond-Ferdinand, comte de Waldbourg-Zeil-Lustnau-Hohenems, lieutenant dans l'armée autrichienne.

2. Pr. *Camille*-Amélie-Caroline-Notgère, née le 20 septembre 1845; mariée le 17 mai 1870 à *Ernest*-Ferdinand-Vériand, prince Windisch-Grætz.

3. Pr. *Emile*-François-Notger, né le 31 mai 1850, chevalier honoraire de l'Ordre de Malte; marié le 29 avril 1878 à la

Pr. Marie-Anne-*Berthe*-Polyxène-Françoise, née le 26 septembre 1857, fille du comte Maurice d'Esterházy-Galántha de Forchtenstein.

Enfants: 1) Pr. *Othon*-Joseph-Marie-Aloïs-François-Notger, né le 9 mars 1879.

2) Pr. Marie-*Félix*-Maurice-Aloïs-Jean-George-Philippe-Notger, né le 23 novembre 1881.

3) Pr. *Marie*-Françoise romaine Georgine-Elisabeth-Thérèse-Walbourge-Notgère, née le 28 septembre 1884.

Tante.

Pr. *Berthe*-Jeanne-Notgère, née le 1er août 1818; mariée le 21 juin 1842 à Raimond, comte de Fugger-Kirchberg-Weissenhorn; veuve le 5 avril 1867.

---

2) Oettingen-Wallerstein.

[Catholiques. — Résid.: Wallerstein (Bavière, cercle de Souabe) et Prague. — Voir année 1849, p. 157.]

Pr. *Charles*-Frédéric-Krafft-Ernest-Notger, prince et Seigneur d'Oettingen-Oettingen et d'Oettingen-Wallerstein, comte de Baldern, Seigneur de Sœtern etc., né le 16 septembre 1840; succède le 5 novembre 1842 à son père *Frédéric*-Krafft-Henri (né le 16 octobre 1793), doyen de la Maison d'Oettingen; conseiller héréditaire du royaume de Bavière et membre héréditaire de la Chambre des Seigneurs de Wurtemberg, chevalier honoraire de l'Ordre de Malte; marié à Prague le 19 août 1867 à la

Pr. *Ernestine*-Marie-Caroline, née le 13 novembre 1848, fille de Jaromir, comte Czernin-de-Chudenitz, et de Caroline, née comtesse de Schaffgotsch.

Enfants: 1. Pr. *Caroline*-Marie-Aloïse-Ernestine-Notgère, née le 22 février 1873.

2. Pr. *Marie*-Caroline-Ernestine-Judith-Notgère, née le 10 décembre 1874.

3. Pr. héréditaire *Charles*-Frédéric-Wolfgang-Krafft-Notger-Pierre, né le 27 avril 1877.

4. Pr. Sophie-Marie-Caroline-Ernestine-*Notgère*, née le 4 octobre 1878.

5. Pr. *Eugène*-Wolfgang-Charles-Frédéric, né le 22 mars 1885.

6. Pr. *Joséphine*-Ernestine-Marianne-Caroline-Notgère, née le 22 mars 1885.

Sœurs,

a) du 1er mariage du père avec Marie-Sophie, landgravine de Fürstenberg (née le 28 août 1804; mariée le 15 mai 1827, † le 4 février 1829):

1. Pr. *Sophie*-Thérèse-Wilhelmine-Mathilde, née le 6 janvier 1829, DCr. et DdP.; mariée le 30 mai 1847 à *George*-Jean-Henri de Longueval, comte de Buquoy, baron de Vaux, chambellan autrichien, chevalier de dévotion de l'Ordre de Malte; veuve le 2 septembre 1882.

b) du second mariage du père:

2. Pr. *Caroline*-Wilhelmine-Marie-Anne-Sophie, née le 21 septembre 1831, dame de l'Ordre de Malte; mariée le 7 janvier 1854 à *Charles*-Edouard, comte Raczyński, chambellan prussien, chevalier de dévotion de l'Ordre de Malte.
3. Pr. *Gabrielle*-Marie-Anne-Wilhelmine-Thérèse, née le 31 janvier 1833.
4. Pr. *Wilhelmine*-Marie-Anne-Sophie-Thérèse, née le 30 décembre 1833, DdP.; mariée le 5 mars 1853 à Charles, prince de Schwarzenberg, major autrichien en retraite.
5. Pr. *Marie-Anne*-Thérèse-Wilhelmine-Agathe, née le 1er février 1839; mariée le 21 avril 1857 à Maurice, prince de Lobkowitz (v. ibid.).

Oncles et tante.

1. † Pr. Louis-Krafft-Ernest (né le 31 janvier 1791, † le 22 juin 1870); marié: 1° le 7 juillet 1823 à la princesse Marie-Crescence, née Bourgin (née le 3 mai 1806, † le 22 juin 1853). Veuve du second mariage:

Pr. *Albertine*, née le 20 mai 1819, fille de feu Henri, comte Larisch-Mœnich; mariée le 18 juillet 1857 au prince Louis.

Fille du 1er lit: Pr. *Caroline*-Antoinette-Wilhelmine-Frédérique, née le 19 août 1824; mariée le 27 février 1843 à *Hugues*-Philippe, comte régnant de Waldbott-Bassenheim.

2. † Pr. Charles-Anselme-Krafft (né le 6 mai 1796, † le 4 mars 1871), propriétaire de Seyfriedsberg (Bavière); marié le 18 mai 1831 à la princesse Julie (née le 12 août 1807, † le 22 avril 1883), DCr. et DdP., fille de feu Maurice, comte de Dietrichstein.

Enfants: 1) Pr. *Marie*-Thérèse-Wilhelmine-Ida-Julie-Caroline-Ignace, née le 31 juillet 1832, DCr.; mariée le 18 mai 1857 à *George*, baron de Franckenstein.

2) Pr. *Maurice*-Charles-Krafft-Ernest-Guillaume-Notger-Constantin, né le 21 septembre 1838, colonel à la suite de l'armée bavaroise; marié le 17 juin 1884 à la

Pr. *Marie*-Ludovique-Caroline-Berthe, née le 18 mai 1861, fille du comte Hugues de Waldbott-Bassenheim.

Fille: Pr. *Thérèse-Marie*-Caroline-Julie-Isabelle-Notgère, née le 1er juin 1887.

3) Pr. Marie-*Anne*-Thérèse-Ernestine-Wilhelmine-Caroline-Julie, née le 15 août 1840, DCr. et DdP.; mariée le 4 mars 1861 à François, comte de Falkenhayn.

4) Pr. *Sophie*-Caroline-Julie-Wilhelmine-Ernestine-Notgère, née le 18 novembre 1846; mariée le 6 juin 1866 à Ferdinand, comte de Hompesch-Bollheim.

3. Pr. *Charlotte*-Wilhelmine-Sophie, née le 14 février 1802, DCr. et DdP.; mariée le 9 juin 1828 au comte Albert de Montecuccoli; veuve le 19 août 1852.

Ortenbourg.

[Luthériens. — Résid.: Le château de Tambach (Haute-Franconie, Bavière). — Voir année 1848, p. 249.]

Cte *Frédéric*-Charles-Hermann-Albert, né le 13 décembre 1841, comte d'Ortenbourg et Seigneur de Tambach, propriétaire de Birkenfeld, Basse-Franconie, Seigneur et membre héréditaire de la Ière Chambre du royaume de Bavière, chevalier hon. de l'Ordre de St-Jean, fils du comte François-Charles (né le 4 août 1801, † le 23 février 1876) et de la comtesse Julie, née baronne de Wœllwarth-Lauterbourg (née le 20 décembre 1819, † le 13 janvier 1883); marié le 21 octobre 1874 à la

Ctesse *Caroline*, née le 22 mai 1850, fille de feu Charles, comte de Giech.

Fils: Cte héréd. *François-Charles*-Jules-Albert, né le 16 août 1875.

Oncle.

† Comte Frédéric-Charles-Louis (né le 14 janvier 1805, † le 10 novembre 1860). Veuve:

Ctesse *Ernestine*-Jeanne, née de Rentz; mariée le 10 septembre 1830. [Domaine de *Brune* (Silésie).]

Fils: Cte *Frédéric*-Albert-Louis-François, né le 3 octobre 1831; marié le 30 mai 1870 à la

Ctesse *Anastasie*, née le 12 août 1840, fille de feu Joseph, prince de Wrède [cathol.].

Fils: 1) Cte Frédéric-*Joseph*-François-Emmanuel, né le 23 juillet 1871.

2) Cte *Everard*-Ernest-Emmanuel, né le 12 octobre 1873.

Pappenheim.

[Evangéliques. — Résid.: Pappenheim-sur-l'Altmühl (Bavière). — Voir année 1848, p. 250.]

Cte *Maximilien*-Albert-Charles-Louis-Frédéric-Haupt, comte et Seigneur de Pappenheim, né le 15 février 1860, membre héréditaire de la Ière Chambre du royaume de Bavière, lieutenant à la suite du régiment bavarois „Infanterie-Leibrégiment"; succède à son père, le comte Louis (né le 5 décembre 1815, † le 2 août 1883).

Frère et sœurs.

1. Ctesse *Hedvige*-Catherine-Antoinette-Albertine, née le 1er septembre 1855; mariée le 28 oct. 1879 à Curt, comte de Haugwitz, capitaine de corvette dans la marine impériale d'Allemagne.
2. Ctesse *Marie*-Edith-Ferdinande-Antoinette, née le 20 septembre 1857.
3. Ctesse *Catherine* - Elisabeth - Maximilienne - Géorgine, née le 1er avril 1859; mariée le 17 octobre 1883 à Everard, comte de Haugwitz, capitaine au 1er régiment des ulans de la garde à Potsdam.
4. Ctesse *Antonie*-Marie-Clémentine-Hermine-Anastasie, née le 8 janvier 1861.
5. Cte *Louis*-Magnus-Henri-Charles-Haupt, né le 10 mars 1862, lieutenant au 1er régiment de la garde à pied à Potsdam.
6. Ctesse *Anastasie*-Alexandrine-Léontine-Ludmille, née le 9 mars 1863.
7. Ctesse *Edith* - Hélène - Louise - Elisabeth - Réginsinde, née le 19 mai 1864.

Oncles.

1. Cte *Charles*-Antoine-Frédéric-Haupt, né le 17 décembre 1816, général de cavalerie et aide de camp-général de feu le roi Louis II de Bavière. *[Munich.]*
2. Cte Godefroi-*Henri*-Frédéric-Guillaume, né le 23 décembre 1817, chambellan et colonel autrichien.
3. Cte *Alexandre*-Joseph-Frédéric-Haupt, né le 20 mars 1819, major-général autrichien en retraite *[Gratz]*; marié le 21 septembre 1865 à la

Ctesse *Valérie*-Eugénie-Marie, née baronne Bajzáth-Pészak.

Fils: *Sigefroid*-Alexandre-Victor-Ernest-Haupt, né le 12 janvier 1868 [catholique].

4. Cte *Clément*-Philippe-Frédéric-Albert-Haupt, né le 14 décembre 1822, conseiller de régence bavarois *[Munich]*; marié le 8 septembre 1857 à la

Ctesse *Hermine*, née le 28 août 1836, fille de feu Hermann, comte de Paumgarten [cathol.].

Enfants: 1) Cte *Godefroi*-Henri-Albert-Haupt, né le 16 sept. 1858.
2) Ctesse *Alice*-Béatrice, née le 4 mars 1861.
3) Cte *Haupt*-Louis-Frédéric-Ernest, né le 16 février 1869.

5. Cte *Maximilien*-Joseph-Charles-Frédéric, né le 5 septembre 1824, major-général à la suite de l'armée bavaroise, grand-maître royal et grand-maître de la cour de la Reine douairière, propriétaire de la seigneurie féodale de Mœhren-Gundelsheim *[Pappenheim]*; marié le 23 octobre 1860 à la

Ctesse *Louise*-Catherine, née le 23 août 1838, fille de feu Charles, comte de Schlieffen.

Enfants: 1) Cte *Albert* - Charles - Louis - George - Erkinger, né le 14 août 1861.
2) Cte *Frédéric* - Ferdinand - Henri - Guillaume - Haupt, né le 11 décembre 1863, lieutenant bavarois au 1er régiment de cavalerie „Pr. Charles de Bavière".

3) Ctesse *Marie-Anne*, née le 17 octobre 1865; mariée le 19 juillet 1887 à Rodolphe comte de Rex, secrétaire de légation saxon.

Mère.

Ctesse *Anastasie*-Catherine, née le 9 janvier 1827, fille de feu Charles, comte de Schlieffen; mariée au comte Louis le 11 juillet 1854; veuve le 2 août 1883.

Platen-de-Hallermund.

[Luthériens. — Voir année 1848, p. 251.]

Cte *Charles*-Jules-Erasme, né le 18 septembre 1870, fils du comte George (né le 2 octobre 1837, † le 19 septembre 1881) et de la comtesse Marie, née comtesse de Schulenburg (née le 18 mars 1841, † le 11 juin 1886); succède à son grand-père le 9 novembre 1887.

Frère et sœurs.

1. Ctesse *Alexandrine*, née le 2 juillet 1865.
2. Ctesse *Sidony*-Marie-Adolphine, née le 28 septembre 1873.
3. Cte *Erasme*-Rodolphe-Adolphe, né le 26 septembre 1877.

Oncles et tantes

a) du 1er mariage du grand-père avec Mathilde née comtesse de Pace (née le 11 octobre 1815, † le 8 septembre 1850):

1. Ctesse *Julie*-Frédérique-Mathilde-Ferdinande, née le 5 février 1841.
2. Ctesse *Mathilde*-Agnès-Claire-Frédérique-Adolphine, née le 11 juillet 1842.
3. Ctesse *Agnès*-Mathilde-Frédérique-Ferdinande-Chrétienne, née le 17 mars 1844; mariée le 26 août 1879 au docteur de méd. Frédéric Rehr.
4. Ctesse *Charlotte*-Mathilde-Frédérique-Géorgine, née le 23 janvier 1846.
5. Cte *Magnus*-Charles-Chrétien-Bernard, né le 26 mars 1849, capitaine autrichien en retraite *[Graz]*; marié à Trieste le 1er juillet 1876 à la

Ctesse *Frédérique*, née baronne de Bianchi, duchesse de Casalanza, née le 19 avril 1855.

Enfants: 1) Cte *Ferdinand*-Charles-Adolphe-Félix, né le 28 avril 1879.

2) Cte *Zdenko*-Magnus-Charles, né le 7 juin 1880.

3) Ctesse Marie-*Adolphine*-Léonie, née le 20 mai 1881.

4) Ctesse *Mathilde*-Caroline, née le 22 juillet 1883.

6. Ctesse Catherine-*Marie*-Géorgine-Mathilde-Berthe, née le 27 juillet 1850.

— b) du second mariage du grand-père (voir ci-dessous): 7. Cte *Charles*-Auguste-Henri, né le 9 décembre 1857.

8. Cte *Ernest*-Charles-Louis-Gaspard, né le 25 janvier 1859; marié le 19 août 1887 à la

Ctesse *Marie*-Sophie-Ottilie, née le 14 juillet 1868, fille aînée

d'Albert baron de Hollen et de sa femme Marie, née de Restorff.

9. Cte *Frédéric*-Chrétien-Jules, né le 18 février 1860.
10. Ctesse *Louise*-Henriette-Julie, née le 21 janvier 1862; mariée le 25 mai 1884 à Charles baron de Hollen.
11. Cte *Maximilien*-Henri-Charles-Frédéric, né le 7 sept. 1863.
12. Cte *Oscar*-Rodolphe-Charles-Marius, né le 18 mars 1865.
13. Ctesse *Sophie*-Anne-Hermine, née le 6 septembre 1866.
14. Ctesse *Wilhelmine*-Marie-Caroline, née le 4 février 1868.
15. Ctesse *Olga*-Henriette-Conradine, née le 19 octobre 1872.
16. Ctesse *Anne*-Conradine-Berthe, née le 14 avril 1874.
17. Cte *Alexandre*-Frédéric-George, né le 18 mai 1875.
18. Cte *Guillaume*-Louis-Charles-Ernest-Frédéric, né le 29 juillet 1878.

Veuve du grand-père.

Ctesse *Louise*-Julie-Henriette, née le 19 décembre 1833, fille aînée de Henri baron de Hollen et de sa femme Sophie, née Lueder; mariée le 15 mars 1857 au comte Charles (né le 3 septembre 1810); veuve le 9 novembre 1887.

Frères et sœur du grand-père.

1. Cte *Gustave*-Théodore-Ferdinande-Frédéric, né le 23 mars 1813, ci-devant grand-écuyer de feu George V, roi de Hanovre.
2. Cte *Adolphe*-Louis-Charles, né le 10 décembre 1814, ministre d'Etat hanovrien en retraite.
3. Cte *Jules*-Guillaume-Louis, né le 26 décembre 1816, directeur-général de la chapelle musicale et du théâtre de la cour de Saxe *[Dresde]*; marié le 5 mai 1852 à la

Ctesse *Wilhelmine*, née de During, née le 6 octobre 1825.

4. † Cte George-Auguste (né le 17 septembre 1827, † le 28 août 1881). Veuve:

Ctesse *Elise*-Wilhelmine-Hermine, née de Warnstedt, née le 9 septembre 1827; mariée le 22 août 1857.

Enfants: 1) Cte *George*-Jean-Jules, né le 7 novembre 1858; marié le 20 octobre 1887 à la

Ctesse *Rosalie*-Agnès-Asta, née le 6 juin 1866, fille unique de feu Othon comte de Moltke et de sa femme Julie, née de Sehestedt-Juel.

2) Cte *Jules*-Charles-Chrétien, né le 14 janvier 1861, lieutenant aux chasseurs saxons *[Dresde]*.

3) Ctesse *Gustave*-Susanne-Berthe, née le 23 février 1865.

Grand-oncle et ses descendants.

† Comte Henri-Louis-Joachim (major-général danois, † le 15 avril 1822).

Fils: 1. † Cte Frédéric-Louis (né le 14 novembre 1785), capitaine danois en retraite.

Fils: Jean-Henri, né le 28 avril 1830.

2. † Cte Jean-Henri-Auguste (lieutenant danois, † . . .).

Fils: 1) Jules-Guillaume, né le 26 août 1816.

2) *Rodolphe*-Emile, né le 4 août 1822, capitaine danois.

Pückler-Limpourg.

[Luthériens. — Résid.: Gaildorf et Ober-Sontheim (Wurtemberg) et Burg-Farrnbach (Moyenne-Franconie, Bavière). — Voir année 1848, p. 253.]

I. Ligne de Frédéric.

Comte *Charles*-Frédéric-François-Adalbert, comte Pückler, comte et Seigneur de Limpourg-Sontheim-Gaildorf, baron de Groditz, Seigneur de Burg-Farrnbach, Brunn et Tanzenhaidt, Dettendorf et Waldsachsen, né le 30 novembre 1855, Seigneur du St-Empire, fils du comte Curt (né le 2 octobre 1822) et de la comtesse Agnès (née le 23 juillet 1827, fille du comte Charles de Waldeck, † le 16 juillet 1858); succède à son père le 18 janvier 1888.

Oncle.

Cte *Frédéric*-Charles-Louis-Emile-George-Maximilien-Adam-Sylvestre, né le 7 décembre 1826, major-général wurtembergeois en retraite, chevalier de l'Ordre de St-Jean-de-Jérusalem; marié à Wischenau (Moravie) le 15 octobre 1867 à la

Ctesse Marie-*Caroline*-Adolphine-Isabelle-Christine-Bernardine, née le 6 février 1849 [catholique], fille de Ferdinand, comte de Spiegel zum Diesenberg-Hanxleden, DCr.

Filles [cathol.]: 1. Ctesse Marie-*Sophie*-Rose-Caroline-Ferdinande-Augustine-Erdmouthe-Frédérique, née le 18 août 1868.
2. Ctesse Marie-*Caroline*-Rose, } sœurs jumelles, nées le 27 octobre 1871.
3. Ctesse *Marie*-Chrétienne-Rose, }
4. Ctesse Marie-*Olga*-Henriette-Caroline, née le 11 avril 1873.

II. Ligne de Louis.

[Résid.: Burg-Farrnbach (Moyenne-Franconie, Bavière) et Gaildorf (Wurtemberg).]

Cte *Louis*-Auguste-Charles-Frédéric-Ernest-George, comte Pückler, Comte et Seigneur de Limpourg, Gaildorf et Ober-Sontheim, Baron de Groditz, Seigneur de Burg-Farrnbach, Brunn et Tanzenhaidt etc., etc., né le 29 avril 1825, membre des états du royaume de Wurtemberg; succède le 16 août 1854 à son père, le comte *Louis*-Frédéric-Charles-Maximilien (né le 11 avril 1790); chevalier de droit de l'Ordre de St-Jean; marié le 23 mai 1861 à la

Ctesse *Augustine*, née le 25 juillet 1829, fille de feu *Guillaume*, baron de Wœllwarth-Lauterbourg.

Enfants: 1. Ctesse *Sophie*-Julie, née le 19 mars 1862.
2. Ctesse *Lilli*-Gabrielle-Clotilde-Wilhelmine, née le 1er juillet 1863.
3. Ctesse *Anne*-Julie, née le 3 juin 1869.
4. Cte héréd. *Godefroi*-Guillaume-Maximilien, né le 20 avril 1871.
5. Cte *Richard*-François-George, né le 21 novembre 1872.

Frères et sœurs.

1. Cte *Adolphe*-Charles-Frédéric-Louis-Ernest, né le 7 juin 1826, capitaine de cavalerie wurtembergeoise en retraite; marié le 11 novembre 1856 à la

Ctesse *Hedvige*, née le 16 février 1829, fille du baron de Both, de la Maison de Grapenstiten.

2. Ctesse *Sophie*-Louise-Caroline-Frédérique-Charlotte-Maximilienne-Mathilde, née le 4 décembre 1827; mariée le 16 septembre 1851 à Maximilien, baron de Truchsess-Wetzhausen et Bundorf; veuve le 19 octobre 1877.

3. Ctesse *Louise*-Clotilde-Charlotte-Emma-Julie-Augustine-Frédérique, née le 28 juillet 1831; mariée à George de Ziegler-et-Klipphausen; veuve le 10 janvier 1879. *[Gœrlitz.]*

4. Cte *Edouard*-Charles-Frédéric-Louis-Maximilien, né le 18 septembre 1832, major bavarois en retraite *[Oberaudorf]*; marié le 22 janvier 1867 à la

Ctesse *Etha*, fille de feu le conseiller intime de médecine actuel Schönlein.

5. Cte *Félix*-Louis-Charles-Frédéric-Hermann-Gotthard, né le 15 décembre 1833, capitaine wurtembergeois en retraite; marié le 16 avril 1878 à la

Ctesse *Anne*, née à Jagsthausen le 1er septembre 1833, fille du baron Götz-de-Berlichingen.

6. Ctesse *Thérèse*-Frédérique-Caroline-Louise, née le 4 déc. 1837.

7. Ctesse *Julie*-Mathilde-Caroline-Frédérique-Louise, née le 23 mars 1840.

8. Cte *Hermann*-Ernest-Apollonius-Charles-Frédéric-Louis, né le 6 mai 1841, ancien major bavarois.

9. Cte *Guillaume*-Frédéric-François-Louis-Charles, né le 3 avril 1844, lieutenant bavarois en retraite.

10. Ctesse *Fanny*-Sophie-Elisabeth-Wilhelmine-Mathilde-Julie-Louise-Frédérique-Caroline, née le 28 mars 1848; mariée le 31 janvier 1869 à Arthur, baron de Stein-Liebenstein de Barchfeld; veuve le 18 février 1877.

Quadt-Wykradt.

[Catholiques. — Résid.: Munich et Lindau. — Voir année 1848, p. 254, et année 1849, p. 138. — Devise: „Res, non verba".]

Cte *Othon*-Guillaume-Frédéric-Bertrand, comte régnant de Quadt-Wykradt d'Isny, né le 27 septembre 1817, conseiller d'Empire héréditaire, Seigneur et membre héréditaire de la Chambre des Seigneurs en Wurtemberg et en Bavière, propriétaire de la ville et du comté d'Isny; succède dans le fidéicommis de la Maison, à son père, le comte Guillaume (né le 21 février 1783, † le 2 juillet 1849), en vertu d'un acte de cession du 20 novembre 1846; marié le 20 avril 1846 à la comtesse *Marie*-Emilie, née le 5 décembre 1825, fille de feu

Charles-Henri-*Alban*, comte de Schœnbourg-Glauchau, Pénig-et-Wechselbourg; veuf depuis le 7 octobre 1869.

Enfants: 1. Cte héréditaire *Bertrand*-Othon-Guillaume-Frédéric-Waldemar, né à Stuttgart le 11 janvier 1849, capitaine à la suite du régiment de lanciers bavarois no. 1: „Empereur d'Allemagne"; marié à Vienne le 27 novembre 1879 à la

Ctesse héréditaire *Ludovica*-Marie-Thérèse-Joséphine-Françoise, née le 3 juillet 1856, fille du prince Alexandre de Schœnbourg-Hartenstein et de la princesse Caroline, née princesse de Liechtenstein.

Enfants: 1) Cte *Othon*-Marie-Alexandre, né le 30 décembre 1880.

2) Ctesse *Marie*-Louise-Caroline-Joséphine, née à Isny le 21 décembre 1883.

3) Cte *Alexandre*-Joseph-Aloys-Antoine-Marie, né à Isny le 1er mai 1885.

4) Cte *Eugène*-François de Paule-Joseph-Marie-Alban-Gaspard, né à Isny le 6 janvier 1887.

2. Cte *Everard*-Alban-Othon-Frédéric-Guillaume, né à Munich le 2 décembre 1851.

3. Cte *Alfred*-Lothaire-Frédéric-Guillaume, né à Lindau le 12 janvier 1855, lieutenant à la suite des dragons de la Reine Olga; marié le 19 novembre 1887 à la

Ctesse *Florence*, née Fawcett, née le 22 septembre 1847.

4. Ctesse *Augustine*-Marie-Ottoline, née à Lindau le 13 août 1863.

Frère et sœur.

1. Ctesse *Berthe*, née le 7 mai 1816; mariée le 21 septembre 1846 à Edouard, comte de l'Empire de Bergh-Trips; veuve le 14 octobre 1856. [Château de *Hemmersbach* (près Cologne) et *Düsseldorf*.]

2. Cte *Frédéric*-Guillaume, né le 23 décembre 1818; marié: 1° le 31 janvier 1854 à la comtesse douairière Panisse-Passis, née van der Mark (née le 9 mai 1818, † le 13 avril 1856); 2° le 1er juin 1858 à la

Ctesse *Marie-Anne*-Pauline, née le 18 décembre 1834, fille d'Albert, comte de Rechberg-et-Rothenlœwen.

Enfants: a) du 1er lit: 1) Ctesse *Marie*-Wilhelmine, née à Paris le 24 novembre 1854.

2) Cte *Othon*-Gebhard-Lothaire, né à Paris le 17 janvier 1856. — b) du second lit: 3) Ctesse *Julie*-Walbourge-Marie, née à Paris le 6 juin 1859.

4) Ctesse *Elisabeth*-Caroline-Pauline-Marie, née à Paris le 11 septembre 1862.

5) Cte *Albert*-Guillaume-Othon, né à Paris le 17 juillet 1864, camérier secret de S. S. le Pape.

6) Ctesse *Louise*-Marie-Thérèse-Eléonore, née à Paris le 17 juin 1869.

Rechberg - et - Rothenlœwen.

[Catholiques. — Résid.: Donsdorf (Wurtemberg). — Voir année 1848, p. 225.]

Othon, comte de Rechberg-et-Rothenlœwen à Hohenrechberg, né le 23 août 1833, propriétaire des seigneuries de Donzdorf, Weissenstein, Bœhmenkirch, Ramsberg, Winzingen et Klein-Süssen (Wurtemberg), ainsi que de Mickhausen (Bavière), membre héréditaire de la Chambre des Seigneurs du royaume de Wurtemberg, chef de la Maison comtale; succède à son père, le comte Albert (né le 7 décembre 1803) le 27 décembre 1885; marié: 1° le 19 avril 1865 à la princesse *Amélie*-Sophie-Thérèse-Mathilde-Maximilienne (née le 12 mai 1844, fille de feu Maximilien, prince de Thurn-et-Taxis); veuf le 12 février 1867; 2° à Kupferzell le 2 août 1870 à la

Ctesse *Thérèse*-Catherine-Amélie-Elise-Léopoldine-Constance, née le 6 juillet 1851, fille de feu le prince Frédéric-Charles de Hohenlohe-Waldenbourg-Schillingsfürst.

Enfants du second lit: 1. Ctesse *Marie*-Thérèse-Walbourge-Frédérique-Amélie, née le 19 décembre 1872.

2. Ctesse *Thérèse*-Albertine-Marie-Joséphine, née le 4 juin 1874.
3. Ctesse *Catherine*-Marie-Pauline, née le 16 août 1875.
4. Ctesse *Elisabeth*-Marie-Albertine, née le 7 août 1878.
5. Ctesse *Fanny*-Anne-Marie-Gabrielle-Bernardine, née le 2 avril 1880.
6. Ctesse *Gabrielle*-Sarah-Ernestine-Marie, née le 14 nov. 1883.
7. Cte héréd. *Joseph*-Bernard-Nicolas-Albert, né le 22 octobre 1885.
8. Cte *Albert*-Adolphe-Charles-Joseph-Bernard, né le 3 avril 1887.

Sœurs.

1. Ctesse *Marianne*-Pauline, née le 18 décembre 1834; mariée le 1er juin 1858 à *Frédéric*-Guillaume, comte de Quadt-Wykradt.
2. Ctesse *Caroline*, née le 1er octobre 1842; mariée le 18 janvier 1864 à Roderich, baron de l'Empire de Stotzingen. [*Steislingen* (Bade).]
3. Ctesse *Marie*, née le 8 août 1844; mariée le 16 juillet 1878 au comte Adolphe de Waldèrdorff.

Mère.

Ctesse *Walbourge*, née le 16 janvier 1809, fille de feu Jean-Népomucène, comte de Rechberg; mariée au comte Albert le 6 juillet 1830; veuve le 27 décembre 1885.

Oncle.

Cte Jean-*Bernard*, né le 17 juillet 1806, chambellan, conseiller intime, conseiller d'Empire autrichien, chevalier honoraire de l'Ordre de Malte, chevalier de l'Ordre de la Toison d'Or, et jusqu'au 24 octobre 1864 ministre de la Maison impériale et des affaires étrangères en Autriche *[Vienne]*; marié le 26 juillet 1834 à la

Ctesse *Barbe*, née le 8 juin 1813, fille aînée de feu Thomas Jones, vicomte Ranelagh, baron de Waron, et de sa femme Caroline née Lée.

Fils : † Cte Louis (né le 4 juillet 1835, † le 28 janvier 1877). Veuve :
Ctesse *Louise*-Marie, née le 1er août 1840, DCr., fille de *Jean-Egon*-Népomucène-Joachim, landgrave de Fürstenberg; mariée au comte Louis le 11 janvier 1864.

Filles : 1) Ctesse *Thérèse*-Marie-Caroline-Aloïse, née le 15 janvier 1865.

2) Ctesse *Paule*-Caroline-Marie-Lucie, née le 13 décembre 1865; mariée le 5 mai 1888 à Othon comte de Fünfkirchen, baron de Steinabrunn.

3) Ctesse *Marie*-Caroline-Jeanne, née le 9 avril 1867.

4) Ctesse *Gabrielle*-Marie-Thérèse, née le 21 mai 1874.

Grand-oncles et leurs descendants.

1. † Cte Jean-Népomucène (né le 24 novembre 1773, président de l'administration-générale des forêts de Bavière, † le 8 mai 1817).

Enfants : 1) Ctesse *Walbourge*, née le 16 janvier 1809; mariée le 6 juillet 1830 à Albert, comte de Rechberg; veuve le 27 décembre 1885.

2) † Cte Louis (né le 15 janvier 1814, † le 30 juin 1887). Veuve :
Ctesse *Gabrielle*-Marie-Sophie-Augustine, née le 9 mars 1818, fille de feu François, comte de Bray-Steinburg; DdP. de la reine douairière Thérèse de Bavière; mariée le 18 juillet 1839.

Enfants : (1) Cte *Ernest*-Béro, né le 3 juin 1840, capitaine à la suite de l'armée bavaroise, chevalier de l'Ordre de St-Jean; marié le 17 juillet 1873 à la
Ctesse *Catherine*, née le 3 avril 1846, fille de sir Henry Howard, des ducs de Norfolk, et de lady Howard, née de Schulenbourg-Priemern.

Enfants : [1] Ctesse *Marie*-Gabrielle-Joséphine-Gunderida, née au château d'Elkofen le 29 mars 1874.

[2] Ctesse *Elisabeth*-Sophie-Gabrielle-Mathilde-Marie, née le 16 août 1875.

[3] Cte *Bernard*-Ernest-Béro, né le 28 mai 1879.

[4] Cte *Wolfgang*-François-Gaudenz, né le 7 déc. 1883.

(2) Ctesse *Elisabeth*, née le 28 septembre 1841, dame d'honneur du chapitre de la Ste-Anne à Munich.

(3) Ctesse *Sophie*, née le 13 juillet 1843; mariée le 26 sept. 1882 au comte François-Auguste-Louis de Tattenbach; veuve le 6 juin 1884.

2. † Cte Charles (né le 2 février 1775, † le 6 janvier 1847, grand-maître de la cour de Bavière). Veuve :
Ctesse *Hippolyte*-Maximilienne-Antonie, née le 13 août 1811, fille de feu Jean-Népomucène, baron de Pelkhoven-de-Taising-et-Græfing; DdP. de la reine douairière Thérèse de Bavière; mariée le 14 octobre 1830. *[Munich.]*

3. † Cte Auguste (né le 11 septembre 1783, † le 15 avril 1846; marié en 1831 à la comtesse Antoinette, née de Schanzenbach, † en mai 1877).

Fille : Ctesse *Louise*, née le 12 septembre 1832; mariée le 4 novembre 1880 au conseiller de gouvernement autrichien George Latzlsperger à Salzbourg.

Rechteren (-Limpourg).

[Réformés. — Voir année 1848, page 247.]

I. Ligne cadette.

[Résid.: Einersheim (Moyenne-Franconie, Bavière).]

Comte Frédéric-*Louis*, né le 9 janvier 1811, conseiller héréditaire du royaume de Bavière; fils du comte Frédéric-Régnard (né le 22 septembre 1751, † le 20 juin 1842) et d'Auguste princesse de Hohenlohe-Kirchberg (née le 24 mai 1782, † le 24 mai 1847); succède le 12 janvier 1822 à son père; marié le 23 août 1840 à la

Ctesse *Luitgarde*-Louise-Charlotte-Sophie, née le 13 mai 1817, fille de feu Albert, comte d'Erbach-Fürstenau.

Enfants: 1. Cte héréditaire *Frédéric-Régnard*-Albert-Emile-Auguste, né le 3 juillet 1841, a en perspective le bailliage d'Utrecht de l'Ordre Teutonique; marié le 22 septembre 1874 à la

Ctesse héréditaire *Christine*, née comtesse de Stolberg-Wernigerode, née le 13 septembre 1853.

Enfants: 1) Cte *Frédéric-Louis*-Botho-Alfred-Conrad, né le 26 novembre 1875.

2) Cte Frédéric-*Rodolphe*, né le 5 août 1878.

3) Ctesse *Adélaïde*, née le 31 mars 1881.

4) Cte Frédéric-*Albert*, né le 28 octobre 1885.

2. Ctesse *Thècle*, née le 8 août 1846.

Frère.

Cte Charles-Louis-*Auguste*, né le 13 novembre 1818.

II. Ligne aînée.

[Résid.: Almeloo (province d'Overyssel, Pays-Bas). — Voir année 1849, p. 242.]

Cte *Adolphe*-Frédéric, né le 17 juillet 1827, propriétaire des seigneuries d'Almeloo et de Vriesenveen, chambellan du roi des Pays-Bas; fils du comte *Adolphe*-Frédéric-Louis († le 31 mars 1851) et de la comtesse Elisabeth, née baronne de Massow (née le 4 octobre 1793, † le 18 décembre 1882); marié le 7 août 1863 à la

Ctesse *Adamine*-Pétronelle-Andrée, née le 5 avril 1844, fille de feu *Jacques*, comte de Rechteren-Appeltern et de l'Empire.

Enfants: 1. Ctesse *Elisabeth*-Wilhelmine, née le 8 juin 1864; mariée le 30 oct. 1885 à Guillaume-Pierre comte de Bylandt.

2. Cte héréditaire *Adolphe*-Frédéric-Louis, né le 21 août 1865.

Frère et sœur.

1. Ctesse *Marie*-Catherine-Frédérique, née le 3 février 1825; mariée le 4 octobre 1851 à Guillaume, comte de Wassenaar-Starrenbourg; veuve le 2 avril 1857.

2. † Comte Jacques-Henri (né le 6 décembre 1831, † le 18 janvier 1878). Veuve:

Ctesse *Jacqueline*-Henriette-Anne-Elisabeth, née comtesse de

Rechteren-Appeltern, née le 28 août 1837; mariée le 9 juin 1859.

Fils: Cte *Adolphe*-Zeijger, né le 9 janvier 1863.

Oncle.

† Comte Guillaume-Régnard-Adolphe-Charles (né le 11 octobre 1798, † le 17 mai 1865); marié le 27 décembre 1823 à la Ctesse Sophie-Marianne-Adélaïde (née le 19 juin 1803, † le 21 octobre 1876), fille de feu Frédéric-Justinien, baron de Günderrode.

Enfants: 1. Ctesse *Elisabeth*-Jeanne-Rénire-Caroline, née le 4 novembre 1826.

2. Ctesse *Caroline*-Louise-Henriette, née le 1er juillet 1828.

3. Cte *Joachim*-Adolphe-Zeijger, né le 10 août 1830; marié le 23 juillet 1864 à la

Ctesse *Adrienne*, née Voute, née le 31 août 1842.

Fils: 1) Cte *Guillaume*-Régnard-Adolphe-Charles, né à La Haye le 11 avril 1865.

2) Cte *Samuel*-Adolphe, né à La Haye le 30 novembre 1866.

4. Cte *Ferdinand*-Chrétien-George, né le 28 août 1832; marié le 2 octobre 1861 à la

Ctesse Anne-Justinienne-Caroline-Augustine-*Natalie*, née le 30 octobre 1835, fille de feu *Charles*-Hermann-Pierre-Joseph, baron de Stein-Lausnitz.

Fils: *Guillaume*-Charles-Ferdinand, né le 10 décembre 1867.

5. Ctesse *Emilie*-Rosalie, née le 16 décembre 1836; mariée le 12 novembre 1863 au jonkheer Arius de Bülow.

6. Cte *Guillaume*-Charles, né le 11 juin 1840.

Rosenberg.

[Catholiques. — Résid.: Grafenstein et Welzenegg (en Carinthie). — Voir année 1836, p. 205, et année 1848, p. 182.]

Pr. *Henri*, prince d'Orsini et de Rosenberg, baron de Lerchenau, né le 25 juin 1848; succède sous tutelle le 18 juin 1859 à son père, le prince Ferdinand (né le 7 septembre 1790); chambellan autrichien, conseiller d'Empire héréditaire, chevalier de l'Ordre de Malte; marié le 12 février 1873 à la

Pr. *Anne*, née baronne Kulmer de Rosenbühel, née le 5 novembre 1852.

Filles: 1. Ctesse *Marie*-Ottilie-Anne, née le 17 décembre 1873.

2. Ctesse *Hélène*, née le 10 mai 1876.

3. Ctesse *Isabelle*, née le 10 juillet 1883.

Frère et sœur.

1. Ctesse *Clotilde*, née le 10 mars 1850 DCr.; mariée le 2 juin 1874 au comte Othon de Chorinsky; veuve le 9 mai 1885.

2. Cte *Eugène*, né le 20 juillet 1852, chambellan et capitaine autrichien.

Mère.

Pr. *Ottilie*, née le 2 octobre 1819, DCr. et DdP., fille de Fran-

çois, comte de Wurmbrand-Stuppach; mariée en secondes noces au prince Ferdinand le 19 septembre 1844; veuve le 18 juin 1859.

Oncles.

1. † Comte Frédéric (né le 3 juin 1801, † le 13 avril 1887). Veuve: Ctesse *Jeanne*, née baronne Jœchlinger-de-Jochenstein, née le 1er novembre 1815, DCr., propriétaire des terres de Tamtschach et d'Aichelberg; mariée le 3 novembre 1839.

Enfants: 1) Ctesse *Adelgonde*, née le 27 décembre 1840.

2) Ctesse *Jeanne*, née le 22 mai 1842, DCr; mariée en 1875 à Sigismond Károlyi-de-Károly-Patty et de Vasvár, chambellan autrichien, major en retraite.

3) Ctesse *Hildegarde*, née le 2 juillet 1843.

4) Ctesse *Stéphanie*, née le 7 août 1844.

5) Cte *Félix*, né le 22 juin 1846; chambellan et lieut.-colonel autrich. au corps de l'état major; marié le 5 mai 1875 à la Ctesse *Fanny*, née le 3 mars 1853, DCr., fille de feu Léopold, baron Henniger-de-Seeberg.

Filles: (1) Marie-*Hedvige*, née le 19 janvier 1877.

(2) Marie-*Gabrielle*, née le 21 mai 1879.

6) Cte *Lothaire*, né le 8 octobre 1853, lieutenant autrichien au 2ème régiment de dragons de landwehr de Bohême, chevalier hon. de l'Ordre Teutonique *[Tamtschach]*; marié le 26 avril 1883 à la Ctesse *Angélique*, fille du comte Jules de Hoditz et Wolframitz, chambellan et colonel autrichien, et de la comtesse Jeanne, née comtesse de Stubenberg, DCr.

Fille: Ctesse *Jeanne*, née le 12 avril 1884.

2. † Cte Joseph (né le 11 septembre 1803, † le 22 sept. 1868). Veuve: Ctesse *Ida*-Marie de Grimaud, comtesse d'Orsay, née le 6 août 1816, DCr.; mariée le 20 janvier 1840 au comte Joseph; remariée à Graz le 10 juin 1873 au comte Dominique de Wrbna-et-Freudenthal; veuve le 28 janvier 1876.

Enfants: 1) Cte *Charles*-Dominique, né le 6 novembre 1840, chambellan, major autrichien en retraite, commandeur de l'Ordre Teutonique. *[Vienne.]*

2) Ctesse Marie-*Anne*, née le 15 octobre 1841; mariée le 24 mai 1873 au FZM. autrichien François, baron de John; veuve le 25 mai 1876.

3) Cte *Maximilien*, né le 17 mars 1846, chambellan et major autrich., aide-de-camp de l'Empereur, attaché au service de l'archiduc prince impérial, chevalier de l'Ordre Teutonique.

4) Ctesse *Emma*, née le 8 juillet 1858, DCr.; mariée à Prague le 23 juin 1878 au comte Rodolphe Czernin-de-Chudenitz, chambellan autrichien.

Salm.

[Voir année 1836, p. 211.]

I. Maison de Salm-Supérieur, de la Maison des Wildgraves et Rhingraves.

1) Salm-Salm.

[Catholiques. — Résid.: Anholt, près Bocholt (Westphalie). — Voir année 1848, p. 187.]

Pr. Nicolas-*Léopold*-Joseph-Marie, né le 18 juillet 1838, Wildgrave et Rhingrave, prince d'Ahaus et Bocholt, duc de Hoogstraeten, Seigneur de Fénestrange, Anholt et Loon-op-Zand etc.; membre héréditaire de la Chambre des Seigneurs de Prusse; succède le 5 octobre 1886 à son père, le prince Alfred (né le 26 décembre 1814).

Frères et sœurs.

1. Pr. *Mathilde*-Wilhelmine-Marie-Constance, née le 19 avril 1837.
2. Pr. Françoise-*Adélaïde*-Marie-Christine-Alice, née le 21 janvier 1840; mariée le 30 novembre 1871 à Auguste-*Philippe*, prince de Croÿ-Dülmen, lieutenant-colonel prussien, commandant le 1er régiment d'ulans de la garde. *[Potsdam.]*
3. Pr. *Marie*-Eléonore-Maximilienne-Augustine, née le 13 avril 1843.
4. Pr. *Charles*-Théodore-Alfred-Marie-Paul-Aimé, né le 6 mars 1845.
5. Pr. *Alfred*-Ferdinand-Etienne-Marie, né le 13 mars 1846, lieutenant dans l'armée autrichienne; marié à Vienne le 18 octobre 1869 à la

Pr. *Rose*, née comtesse de Lützow et du St-Empire, née le 31 mars 1850, DCr.

Enfants: 1) Pr. *Emmanuel*-Alfred-Léopold-François, né le 30 novembre 1871.
2) Pr. *Marie*-Emma-Henriette-Françoise, née le 20 février 1874.
3) Pr. *Henriette*-Françoise-Alexie, née le 20 juin 1875.
4) Pr. *François*-Emmanuel-Constantin, né le 29 août 1876.
5) Pr. *Rose*-Mathilde-Charlotte-Léopold., née le 21 mars 1878.
6) Pr. *Alfred*-Florentin-Constantin, né le 29 novembre 1879.
7) Pr. *Augusta*-Flaminia-Ferdinande, née le 6 janvier 1881.

6. Pr. Guillaume-*Florentin*-Félix-Léopold-Marie, né le 30 août 1848, capitaine prussien en retraite.
7. Pr. Euphémie-Maximilienne-Marie-*Constance*, née le 1er juin 1851.
8. Pr. Natalie-Rodolphine-Marie-*Flaminia*, née le 16 décembre 1853; mariée le 9 janvier 1872 au comte Ferdinand de Wolff-Metternich zur Gracht.

Oncle.

† Pr. Emile-Maximilien-George-Joseph (né le 6 avril 1820, † le 27 juin 1858); marié le 9 janvier 1851 à Wilhelmine née d'Ising (née le 3 juillet 1822, † le 26 février 1887).

Enfants: 1. Pr. *Alexandre*-Félix-Emile-Everard-Waldemar-Marie, né le 7 mars 1853.

2. Pr. Claire-Clémentine-Frédérique-Flaminia-*Olga*-Marie, née le 25 septembre 1854; mariée en 1876 à Adam-Pierre, de Padberg, né le 18 décembre 1832, conseiller supérieur de gouvernement prussien.

Frères consanguins du grand-père.

1. † Pr. George-Léopold-Maximilien-Chrétien (né le 12 avril 1793, † le 20 novembre 1836); marié le 29 avril 1828 à la princesse Rosine, fille de feu Léopold, comte de Sternberg (née le 4 mai 1802, † le 14 octobre 1870).

Fille: Pr. *Françoise*-Marie-Jeanne-Caroline-Aloïse, née le 4 août 1833, DCr.; mariée le 18 juin 1853 à Alexis, prince de Croÿ-Dülmen.

2. † Pr. François-Joseph-Frédéric-Philippe (né le 5 juillet 1801, † le 31 décembre 1842); marié le 24 mars 1841 à la Pr. Marie-Joséphine-Sophie (née le 9 août 1814, fille de feu Constantin, prince de Lœwenstein-Wertheim-Rosenberg; veuve le 31 décembre 1842; remariée le 8 décembre 1845 à Charles, prince de Solms-Braunfels, † le 9 juin 1876).

Fille: Pr. Marie-*Eléonore*-Crescence-Catherine, née le 21 janvier 1842; mariée le 4 avril 1866 au duc d'Osuna y del Infantado, ancien ambassadeur d'Espagne à St-Pétersbourg; veuve; remariée le 22 septembre 1884 au duc Rodolphe de Croÿ-Dülmen.

Enfants du 3ème mariage de l'aïeul avec Catherine, née Bender († le 13 mars 1831).

Comtes de Salm-Hoogstraeten.

(Voir le „Geneal. Taschenbuch der Græflichen Häuser".)

---

2) Salm-Kyrbourg.

[Catholiques. — Westphalie prussienne. — Résid.: Renneberg (comté de Renneberg-sur-Rhin, cercle de Coblence). — Voir année 1848, p. 189.]

Pr. Frédéric-Ernest-*Louis*-Charles-Valentin-Marie, né le 3 août 1845, prince d'Ahaus et Bocholt, wildgrave et rhingrave, comte de Renneberg, grand d'Espagne de 1ère classe, fils du prince Frédéric V (né le 5 novembre 1823) et de la princesse *Eléonore* (née le 17 janvier 1827), fille de feu *Charles*, prince de Tarente, duc de la Trémoïlle; † le 26 novembre 1846); succède à son père le 15 avril 1887.

---

3) Salm-Horstmar.

[Luthériens. — Les membres de cette branche portent les titres de „Wildgrave" et de „Rhingrave". — Résid.: Le château de Varlar (près Coesfeld, comté de Horstmar, Westphalie). — Voir année 1848, p. 190.]

Pr. *Othon*-Frédéric-Charles, prince et rhingrave de Salm-Horstmar, né le 8 février 1833; wildgrave de Dhaun-et-Kyrbourg, rhingrave de Stein, Seigneur de Fénestrange, Dieme-

ringen et Pütlingen, membre héréditaire de la Chambre des Seigneurs de Prusse, lieut.-colonel à la suite de l'armée pruss.; fils du prince et rhingrave Frédéric (né le 11 mars 1799, † le 27 mars 1856) et de la princesse Elisabeth, née comtesse de Solms-Rœdelheim (née le 9 juin 1806, † le 5 février 1885); succ. à son père, par suite de la cession des droits de primogéniture signée par son frère aîné, le prince Charles; marié au château de Neudorf (près Bentschen) le 18 juin 1864 à la

Pr. *Emilie*-Amélie-Modeste-Ernestine-Bernardine, née le 1er février 1841, fille de feu Jules, comte de Lippe-Biesterfeld.

Enfants: 1. Pr. héréditaire *Othon*-Adalbert-Frédéric-Auguste-Gustave-Alexandre, né au château de Varlar le 23 septembre 1867, lieutenant au 3ème régiment des ulans de la garde prussienne.

2. Pr. *Elisabeth*-Adélaïde-Mathilde-Emma-Caroline, née le 18 décembre 1870.

3. Pr. *Guillaume*-Jules-Adolphe-Magnus-Léopold-Casimir-Edouard, né le 30 juin 1872.

4. Pr. Jules-*Frédéric*-Casimir-Charles-Emich, né le 24 févr. 1881.

5. Pr. *Emich*-Charles-Rodolphe-Frédéric-Guillaume-Othon, né le 5 février 1883.

Frères et sœurs.

1. Pr. *Mathilde*-Elisabeth-Frédérique-Wilhelmine-Charlotte-Ferdinande-Amélie, née le 21 août 1827; mariée le 25 septembre 1862 à Frédéric, comte de Solms-Rœdelheim-et-Assenheim; veuve le 6 avril 1883.

2. Pr. *Emma*-Elisabeth-Frédérique-Caroline-Ferdinande, née le 13 décembre 1828; mariée le 29 juillet 1857 à *Auguste*-Henri-Bernard, prince de Schœnaich-Carolath.

3. Pr. *Charles*-Alexis-Henri-Guillaume-Adolphe-Frédéric-Ferdinand-François-Othon-Edouard, né le 20 octobre 1830 (a cédé ses droits de primogéniture à son frère, le prince Othon; voir ci-dessus); marié le 1er août 1868 à la

Pr. *Elise*-Adélaïde-Caroline-Clotilde-Ferdinande, née le 6 janvier 1831, fille de feu François-Joseph, prince de Hohenlohe-Schillingsfürst, et de feu la princesse Constance, née princesse de Hohenlohe-Langenbourg.

4. Pr. *Edouard*-Maximilien-Vollrath-Frédéric, né le 22 août 1841, lieut.-colonel prussien, commandant le 4ème régiment de cuirassiers de Westphalie; marié le 6 juin 1873 à la

Pr. *Sophie* née comtesse de Schimmelmann, née au château d'Ahrensbourg le 14 mai 1850.

Filles: 1) Pr. *Louise*-Elisabeth-Auguste-Ernestine-Adélaïde, née le 31 août 1874.

2) Pr. *Marguerite*-Dorothée-Antoinette-Elisabeth-Adélaïde-Fanny-Caroline, née à Dusseldorf le 4 août 1881.

II. Maison de Salm-Inférieure, de la Maison des Dynastes de Reifferscheidt.

[Voir année 1848, p. 190.]

a) Auparavant de Bedbur.

1) Salm-Reifferscheidt-Krautheim.

[Catholiques. — Les membres de cette branche portent chacun le titre d'„Altgrave" ou d'„Altgravine". — Résid.: Le château de Herschberg (grand-duché de Bade, sur le lac de Constance) et le château de Neu-Cilly (Styrie). — Voir année 1849, p. 180.]

Prince et altgrave *Léopold*-Charles-Marie, né le 14 mars 1833, Seigneur héréditaire de Dyck, Alfter et Hackenbroich, fils du prince Constantin (né le 4 août 1798, † le 10 février 1856) et de la princesse Charlotte de Hohenlohe-Waldenbourg-Bartenstein-Jagstberg (née le 2 septembre 1808, † le 9 novembre 1873); succède le 24 mars 1860 à son frère, le prince *François-Charles*-Marie (né le 15 mars 1827); marié: 1° le 21 août 1862 à la princesse *Anne*-Marie (née le 19 septembre 1837), fille de feu George, comte de Thurn-et-Valsássina, FZM. et conseiller intime autrichien etc., et de la comtesse Emilie, comtesse de Chorinsky; veuf le 12 septembre 1864; 2° le 5 mai 1866 à la

Pr. *Marie-Christine*-Caroline-Rose-Gabrielle-Adolphine, née à Wischenau le 18 mai 1846, DCr., fille de Ferdinand, comte de Spiegel-du-Diesenberg et de la comtesse Rose, née comtesse de Lützow.

Enfants: a) du 1er lit: 1. Pr. héréditaire et altgrave *Alfred*-George-Constantin-Léopold-Prosper-Joseph-Marie, né à Neu-Cilly le 23 juin 1863.

2. Pr. et altgrave *George*-Léopold-Jean-Baptiste-Joseph-Marie, né à la ville Thurn (à Gratz) le 2 juillet 1864.

— b) du second lit: 3. Pr. et altgravine Marie-*Charlotte*-Rose-Ferdinande-Christine-Léopoldine-Rodolphine-Agnès-Josèphe, née à Herschberg le 17 avril 1867.

4. Pr. et altgravine *Rose*-Eléonore-Thérèse-Caroline-Gabrielle-Pascale-Marie-Josèphe, née à Herschberg le 12 avril 1868.

Sœur.

Pr. *Eléonore*-Aloïse-Marie, née le 16 septembre 1836; mariée à Neu-Cilly le 23 novembre 1879 à Stanislas, baron Bourguignon, LFM. autrichien; veuve le 22 février 1884. *[Neu-Cilly.]*

---

b) Auparavant Salm-Inférieur ou Vieux-Salm dans les Ardennes.

[Catholiques. — Résid.: Raitz, près Brünn (Moravie), Blansko et Vienne. — Voir année 1849, p. 182.]

Pr. *Hugues*-Charles-François-de-Paule-Théodore, né le 9 novembre 1832, prince et altgrave de Salm-Reifferscheidt, chambellan, conseiller d'Empire héréditaire autrichien et chevalier honoraire de l'Ordre de Malte, fils du prince Hugues (né le 15 septembre 1808) et de Léopoldine, née princesse de Salm-

Reifferscheidt-Krautheim (née le 24 juin 1805, † le 4 juillet 1878); succède à son père le 18 avril 1888; marié le 12 juin 1858 à la

Pr. *Elisabeth,* née le 13 novembre 1832, DCr. et DdP., fille de feu *Charles*-François-Antoine, prince de Liechtenstein.

Enfants: 1. Ctesse (altgravine) *Marie*-Léopoldine-Françoise-Gabrielle-Elisabeth-Boniface, née le 5 juin 1859; mariée le 30 août 1882 à Marco, comte de Bombelles.

2. Cte (altgrave) héréditaire *Hugues*-Léopold-François-Charles-Hippolyte, né le 2 décembre 1863.

3. Ctesse (altgravine) *Elisabeth*-Gabrielle-Anne-Françoise-Caroline-Marie-Judith, née le 10 décembre 1867; mariée le 17 juin 1885 au comte Wladimir Mittrowsky de Mittrowitz.

4. Cte (altgrave) *Charles*-Borromée-Hugues-Rodolphe-François-Xaver-Ernest-Hilarius, né le 12 janvier 1871.

5. Ctesse (altgravine) *Eléonore*-Augustine-Elisabeth-Marie-Thérèse-Géraldine, née le 13 octobre 1873.

Frères et sœur.

1. Ctesse (altgravine) *Augustine*-Aloïse-Marie-Eléonore-Rosine-Léopoldine-Berthilde, née le 5 novembre 1833, DCr. et DdP.; mariée le 5 août 1851 à *Henri*-Jaroslav, Comte et Seigneur de Clam-Martinicz, baron de Hœhenberg, chambellan et conseiller intime actuel autrichien; veuve le 5 juin 1887.

2. Cte (altgrave) *Sigefroid*-Constantin-Bardo, né le 10 juin 1835, chambellan autrichien [*Podersam* (Bohême)]; marié le 10 mai 1864 à la

Ctesse (altgravine) *Rodolphine,* née le 6 mars 1845, fille de Jaromir, comte Czernin-de-Chudenitz.

Enfants: 1) Cte (altgrave) *Rodolphe*-Hugues-Léopold-Marie-Charles-Théodore, né le 9 novembre 1866.

2) Cte (altgrave) *Eric*-Marie-Jaromir-Jérôme-Emilien, né le 20 juillet 1868.

3) Cte (altgrave) *Robert*-Marie-Célestin-Hugues-Charles, né le 19 mai 1870.

4) Ctesse (altgravine) *Léopoldine*-Marie-Caroline-Philippine, née le 23 août 1874.

5) Ctesse (altgravine) *Augustine*-Marie-Caroline-Lucienne, née le 7 janvier 1877.

3. † Cte (altgrave) Eric-Adolphe-Charles-George-Léodegar (né le 2 octobre 1836, † le 29 août 1884). Veuve:

Ctesse (altgravine) donna *Maria,* née le 24 janvier 1843, DCr., fille de don Ignacio Alvarez de Tolède, comte Sclafani, et de son épouse, donna Thérèse Alvarez de Tolède y Silva; mariée le 6 novembre 1865.

Enfants: 1) Cte (altgrave) *Auguste*-Hugues-Léopold-Ignace-Marie-Pamphile, né le 7 septembre 1866, lieutenant autrichien dans la réserve du régiment de dragons „Comte Neipperg" no. 12.

2) Cte (altgrave) *Robert*-Ignace-Joseph-Marie, né le 19 mars 1868.

3) Ctesse (altgravine) *Marie-Thérèse*-Joaquina-Jeanne-Léopoldine, née le 31 octobre 1869.

Oncle.

† Robert-Antoine, altgrave de Salm-Reifferscheidt (né le 19 décembre 1804, † le 25 mars 1875). Veuve:

Ctesse (altgravine) *Félicie*-Sidonie, née le 9 octobre 1815, DCr. et DdP., fille de feu Charles-Joseph, prince de Clary-et-Aldringen; mariée le 7 juin 1845.

---

2) Salm-Reifferscheidt-Dyck.

[Catholique. — Résid.: Dyck, près Neuss (Prusse-Rhénane). — Voir année 1848, p. 192, et année 1849, p. 182.]

Pr. et altgrave *Alfred*-Joseph-Clément, né le 31 mai 1811, fils du prince *François*-Joseph-Auguste (né le 16 octobre 1775, † le 26 décembre 1826) et de la princesse Marie-*Walbourge* (née le 6 décembre 1791, † le 5 juin 1853), fille de *Joseph*-Antoine, prince de Waldbourg-Wolfegg-Waldsee; premier grand-maréchal de la cour et membre héréditaire de la Chambre des Seigneurs de Prusse, chevalier honoraire de l'Ordre de Malte; succède le 21 mars 1861 à son oncle, le prince *Joseph*-François-Marie-Antoine-Hubert-Ignace (né le 4 septembre 1773).

Sayn-Wittgenstein.

[Voir année 1836, p. 224, et année 1848, p. 194.]

I. Sayn-Wittgenstein-Berlebourg.

a) Ligne spéciale de Berlebourg.

[Evangéliques. — Résid.: Berlebourg (Westphalie). — Voir année 1848, p. 194.]

Pr. *Albert*-Frédéric-Auguste-Charles-Louis-Chrétien, né le 16 mars 1834, fils du prince Frédéric-*Albert*-Louis-Ferdinand (né le 12 mai 1777) et de la princesse Chrétienne-*Charlotte*-Wilhelmine (née le 18 août 1802, † en octobre 1854, fille de feu Charles, comte d'Ortenbourg); succède à son père le 11 novembre 1851.

Frère et sœur.

1. Pr. *Louise*-Charlotte-Françoise-Frédérique-Caroline, née le 24 septembre 1832.
2. Pr. *Gustave*-Wolfgang-Guillaume-Chrétien-Frédéric, né le 20 mai 1837; marié le 24 septembre 1878 à la

Pr. *Marie*, née le 22 novembre 1856, fille de Hermann, baron de Gemmingen-Hornberg-de-Babstadt et de l'Empire.

Enfants: 1) Pr. *Charlotte*-Louise-Anne-Hélène, née le 11 octobre 1879.
2) Pr. *Hildegarde*-Caroline-Sophie, née le 20 septembre 1880.
3) Pr. *Richard*-Hermann-Gustave, né le 27 mai 1882.
4) Pr. *Wolfgang*-Frédéric-Maximilien, né le 13 mars 1887.

Frères du père.

1. † Pr. Jean-Louis-Charles (né le 29 juin 1786, † le 7 octobre 1866), major-général danois. Veuve:

Marie, née le 4 septembre 1810, fille du conseiller d'Etat danois Carstens; mariée le 24 juin 1828 au prince Jean-*Louis*-Charles.

2. † Pr. Auguste-Louis (né le 6 mars 1788, † le 6 janvier 1874); marié le 7 avril 1823 à la princesse Françoise, née Allesina, dite de Schweitzer (née le 27 octobre 1802, cath., † le 30 novembre 1878).

Enfants: 1) † Pr. Emile-Charles-Adolphe (né le 21 avril 1824; marié: 1⁰ le 15 juin 1856 à la princesse Pulchérie, née le 9 février 1840, fille de Nicolas, prince Cantacuzène [cathol.-grecque]; veuf le 19 août 1865, † le 16 sept. 1878). Veuve (de noces morganatiques):

Camille, baronne de Kleydorff, née de Stefanska, née le 21 janvier 1840 [catholique]; mariée au prince Emile le 28 décembre 1868.

Fille du 1er lit: Pr. *Lucie*-Françoise-Euphrosine-Anne-Alexandrine-Géorgine, née le 18 mars 1859; mariée le 22 avril 1880 à Othon-Charles-*Victor*, prince héréditaire de Schœnbourg-Waldenbourg.

2) Pr. *Anne*-Albertine-Géorgine, née le 5 janvier 1827; mariée le 7 avril 1848 à *Charles*-Guillaume-Henri-Ferdinand-Hermann, comte de Schlitz, dit de Gœrtz; veuve le 7 déc. 1885.

3) Pr. *Ferdinand*-Guillaume-Emile, né le 10 novembre 1834, major-général à la suite de l'empereur de Russie; marié le 19 avril 1868 à la

Pr. *Paraskéva*, née le 16 décembre 1847, fille de feu le prince Alexandre Dadian.

Fils: (1) Pr. *Alexandre*, né le 15 février 1869.
(2) Pr. *Grégoire*, né le 19 décembre 1873.

4) Pr. *François*-Emile-Luitpold, né le 23 novembre 1842, capitaine de cavalerie à la suite de l'armée bavaroise; marié le 16 juin 1877 à la

Pr. *Julie*-Félicie-Marie, née le 14 mai 1859, fille du comte Jules-Constant de Villeneuve, envoyé extr. et ministre pl. du Brésil en Belgique, et d'Anne-Marie-Françoise-de-Paule, née Cavalcanti d'Albuquerque.

Enfants: (1) Pr. *Othon*-Constantin-Emile, né le 11 juin 1878.
(2) Pr. *Eléonore*-Anne-Lucie, née le 13 avril 1880.
(3) Pr. *Anne*-Louise-Constance, née le 12 septembre 1885.

5) Pr. *Othon*-Emile-Charles, né le 23 novembre 1842, major et aide de camp du grand-duc de Saxe-Weimar; marié: 1⁰ le 1er décembre 1875 à la princesse *Elisabeth*-Marie-Anne, née le 4 décembre 1845, fille de feu le comte Gustave de Sayn-Wittgenstein-Sayn; veuf le 28 mai 1883; 2⁰ le 4 novembre 1884 à la

Pr. *Eléonore*-Casimire-Ludovique, née le 31 mars 1840, fille de feu Gustave comte de Sayn-Wittgenstein-Sayn.

---

b) Ligne spéciale de Sayn-Wittgenstein-Sayn et de Carlsbourg-Ludwigsbourg.

[Catholiques. — Résid.: Château de Sayn près de Coblence. — Propriétés en Russie, en Westphalie et dans la Prusse-Rhénane. — Voir année 1848, p. 195, et année 1853, p. 171; pour la réunion des lignes de Carlsbourg et de Ludwigsbourg, voir année 1862, p. 201.]

Pr. Auguste-*Stanislas*-Pierre-Joseph, né le 23 septembre 1872, prince de Sayn-Wittgenstein-Sayn et de Sayn-Wittgenstein-Ludwigsbourg; succède à son père (v. ci-dessous) le 18 mars 1883; succède à son oncle, le prince Pierre (né le 10 mai 1831) le 20 août 1887.

Frères.

1. Pr. Frédéric-*Godefroi*-Marie, né le 23 novembre 1875.
2. Pr. Louis-Henri-*Gustave-Alexandre*, né le 4 octobre 1880.

Père.

Alexandre, comte de Hachenbourg, né le 14 juillet 1847; marié le 14 juin 1870 à la princesse Marie-Auguste-Yvonne, née le 2 janvier 1851, fille de feu Louis duc de Blacas d'Aulps et de feue Marie, née de Perusse de Cars; veuf le 21 octobre 1881; cède le 18 mars 1883 le fidéicommis (voir année 1888, p. 185).

Oncles et tantes.

a) du 1er lit du grand-père avec la princesse Stéphanie, née princesse de Radziwill (née le 9 décembre 1809, † le 26 juillet 1832).

1. Pr. *Marie*-Antoinette-Caroline, née le 16 février 1829, DCr.; mariée le 16 février 1847 à Clovis, prince de Hohenlohe-Schillingsfürst.

b) du second lit du grand-père (v. ci-dessous).

2. *Frédéric*, comte d'Altenkirchen, né le 3 avril 1836 (voir le „Genealog. Taschenbuch der Græflichen Hæuser").
3. Pr. *Antoinette*, née le 12 mars 1839; mariée le 1er septembre 1857 à Mario, prince Chigi-Albani.
4. † Pr. Louis (né le 15 juillet 1843, † le 26 février 1876). Veuve: *Amélie*, née Lilienthal, née le 26 octobre 1847; mariée le 6 décembre 1867 au prince Louis; remariée au baron Hans de Reischach, lieutenant prussien en retraite.

Grand' mère.

Pr. *Léonille*-Ivanovna, née le 19 mai 1816, fille du prince Ivan Bariatinsky, et de sa femme Wilhelmine, née comtesse de Keller; mariée le 23 octobre 1834 au prince Louis (né le 18 juin 1799); veuve le 20 juin 1866.

Frères du grand-père.

1. † Pr. Alexandre (né le 15 août 1802, † le 30 mai 1858).
   Fils: † Pr. Eugène (né le 12 octobre 1825, † le 18 février 1886). Veuve: *Elisabeth*, née le 9 mai 1830, dame d'honneur de l'impératrice de Russie, fille du général Paul d'Euler et de sa femme Christine-Elisabeth, née d'Engelhardt [religion grecque]; mariée le 23 juin 1880.
2. † Pr. George (né le 26 mai 1807, † le 21 mars 1857). Veuve:

Pr. *Emilie,* née le 20 octobre 1819, fille du prince Czetwertynski-Swiatopolk; mariée le 24 août 1835.

Fille: Pr. *Adèle*-Catherine, née le 21 octobre 1837.

3. † Pr. Nicolas (né le 9 mars 1812, † le 10 mars 1864), lieutenant-colonel russe en retraite; marié le 26 avril 1836 à Caroline-Elisabeth, princesse d'Iwanovska [née le 7 février 1819, catholique, † le 10 mars 1887]; divorcé en 1855.

Fille: Pr. *Marie*-Pauline-Antoinette, née le 7 février 1837 [catholique], DCr. et DdP.; mariée le 15 octobre 1859 à Constantin, prince de Hohenlohe-Schillingsfürst. *[Vienne.]*

Frère de l'aïeul.

† Comte George-Ernest, maréchal de camp français († à Paris le 2 septembre 1792).

Fils: † Comte Louis-Joseph (né le 10 avril 1784, colonel russe, † le 7 juillet 1857); marié le 31 décembre 1831 à la comtesse Pauline (née le 4 juillet 1803, † le 18 décembre 1861), fille de Frédéric, comte de Degenfeld-Schonburg, major-général autrichien.

Enfants: 1) Ctesse *Louise*-Charlotte-Elisabeth, née le 7 mars 1833; mariée le 2 mai 1857 à *Gustave*-Auguste, comte de Mandelsloh-Ribbesbüttel; veuve le 13 janvier 1872.

2) Cte Frédéric-Ernest, né le 5 juin 1837, capitaine autrichien en retraite; marié le 6 juin 1861 à la comtesse *Thérèse,* née le 9 janvier 1841, DCr., fille de Vincent, baron Zessner-de-Spitzenberg [catholique]; veuf le 1er juin 1887.

Enfants: (1) Cte *Louis*-Vincent, né le 8 juillet 1864.
(2) Ctesse *Caroline,* née le 28 août 1867.
(3) Ctesse *Marie,* née le 22 décembre 1868.
(4) Ctesse *Henriette,* née le 7 juillet 1870.
(5) Ctesse *Sophie,* née le 1er avril 1872.
(6) Ctesse *Anne,* née le 13 juin 1875.
(7) Cte *Ottocar,* né le 22 mai 1878.
(8) Cte *Félix,* né le 18 août 1879.
(9) Cte *Victor,* né le 26 juin 1881.
(10) Cte *Frédéric*-Alois, né le 4 septembre 1884.

II. Sayn-Wittgenstein-Sayn.

† Cte Gustave-François-Charles-Albert (né le 10 mars 1811, † le 24 juin 1846). Veuve:

Ctesse *Salisbury*-Anne-Henriette, née le 7 septembre 1811, fille de sir George Pigott, de la famille des lords Pigott de Chetwynd, baronnet, et d'Arabelle, née Kelly; mariée le 11 octobre 1838. *[Munich* et *Tegernsee.]*

Filles: 1. Ctesse *Eléonore*-Casimire-Ludovique, née le 31 mars 1840, dame de l'Ordre de Ste-Thérèse de Bavière; mariée le 4 novembre 1884 à Othon, prince de Sayn-Wittgenstein-Berlebourg.

2. Ctesse Caroline-Louise-*Léontine*-Adolphine-Henriette-Adélaïde, née le 3 juin 1843; mariée à Tegernsee le 20 juillet 1864 à Charles, comte de Kœnigsmarck (voir le „Genealog. Taschenbuch der Gräflichen Hæuser").

III. Sayn-Wittgenstein-Hohenstein.

[Evangéliques. — Résidence: Wittgenstein (Westphalie, cercle d'Arnsberg). — Voir année 1848, p. 197.]

Pr. Jean-*Louis*-Frédéric-Guillaume-Adolphe-Alexandre-Charles, né le 20 novembre 1831, fils du prince Alexandre (né le 16 août 1801); succède à son père le 7 avril 1874; major à la suite de l'armée prussienne, membre héréditaire de la Chambre des Seigneurs de Prusse; marié le 16 mai 1867 à la

Pr. *Marie*-Luitgarde-Elisabeth, née le 26 octobre 1843, fille de Louis, prince régnant de Bentheim-Bentheim et Bentheim-Steinfurt.

Enfants: 1. Pr. *Auguste*-Alexandre-Louis-Ferdinand-Alexis-Charles-Guillaume-Maurice-Albert-Adalbert, né le 5 avril 1868.

2. Pr. *Elisabeth*-Ottilie-Ida-Julienne-Louise-Thècle, née le 22 octobre 1869.

3. Pr. *Marie*-Léontine-Clémentine-Caroline, née le 3 octobre 1871.

4. Pr. *George*-Guillaume-Frédéric-Guillaume-Hermann, né le 7 avril 1873.

5. Pr. *Guillaume*-Richard-Louis, né le 6 septembre 1877.

Frères et sœurs.

1. Pr. *Alexandre*-Charles-Louis-George-Philippe-Frédéric-Albert, né le 29 mai 1833; marié le 10 janvier 1872 à

Thérèse, née Huber, née le 14 août 1848 à Landshut en Bavière.

2. Pr. *Charles*-George-Alexandre-Maurice, né le 16 juillet 1835, chef d'escadron à la suite de l'armée prussienne.

3. Pr. *Ida*-Charlotte-Elisabeth-Françoise-Alexandrine, née le 25 février 1837; mariée le 18 octobre 1887 à Adalbert, comte de Waldeck-et-Pyrmont.

4. Pr. *Guillaume*-Hermann-Charles, né le 19 janvier 1839.

5. Pr. *Frédéric-Guillaume*-Auguste-Ferdinand-Hermann, né le 18 octobre 1840; marié le 4 août 1876 à

Pr. *Elisabeth*, née le 14 avril 1856, fille du major russe de Manstein.

Fille: Pr. *Marie*, née le 11 mai 1877.

6. Pr. *Thècle*-Marie-Berthe-Ludmille-Chrétienne-Louise, née le 3 juillet 1842.

7. Pr. *Hermann*-Eugène-Adolphe-Bernard-François-Ferdinand-Auguste, né le 23 juin 1845; marié le 28 février 1875 à

Gertrude, née Weitenberger, née le 4 octobre 1851.

Fils: *Alexandre*, né le 24 mai 1876.

Schæsberg.

[Catholiques. — Résidence: Thannheim (Wurtemberg, cercle du Danube) et Dilborn (cercle d'Erkelenz, district d'Aix-la-Chapelle, Prusse-Rhénane). — Voir année 1849, p. 243.]

Comte Guillaume-*Henri*-Auguste-Hubert-Marie, né le 17 octobre 1855; propriétaire de la seigneurie de Thannheim et membre

héréditaire de la Chambre des Seigneurs de Wurtemberg; succède le 25 juin 1870 à son père, le comte Jules (né le 2 novembre 1819); marié le 19 juillet 1881 à la

Ctesse *Elisabeth*-Mechthilde-Stéphanie-Afra-Marie, née le 8 août 1862, fille du comte Louis et de la comtesse Anne de Waldbourg-Zeil-Trauchbourg.

Fils: 1. Cte héréditaire *Joseph*-Louis-Richard-Pierre-Hubert-Marie, né à Thannheim le 22 décembre 1882.

2. Cte *Richard*-Ferdinand-Maximilien-Ignace-Joseph-Valentin-Hubert-Marie, né à Thannheim le 7 janvier 1884.

3. Cte Guillaume-*Jules*-Rodolphe-Quirinus-Joseph-Hubert-Marie, né à Thannheim le 30 mars 1887.

4. Cte *Wolfgang-Rodolphe*-Marie-Pie-Michel-Joseph-Hubert, né à Thannheim le 18 mai 1888.

Oncle et tantes.

1. † Cte Rodolphe-Wolfgang-Hubert-Marie (né le 8 septembre 1816, † le 18 novembre 1881). Veuve:

Ctesse *Mathilde*-Walbourge-Ludovique-Marie, née le 30 mai 1824, fille de François, prince de Waldbourg-Zeil-Trauchbourg († le 5 décembre 1845); dame de l'Ordre de Malte; mariée le 11 janvier 1847.

2. Ctesse *Alexandrine*-Clémentine-Marie-Huberte, née le 29 août 1821, abbesse de Bedbourg. [Villa *Beye* (près Krieckenbeck).]

3. Ctesse *Marie*-Huberte-Jeanne-Ludovique, née le 8 juin 1827; mariée le 1er mai 1849 à Werner, baron de Leykam, Seigneur d'Elsum et Weiler; veuve le 9 février 1883. [*Elsum* (Prusse-Rhénane).]

Schœnborn.

[Voir année 1848, p. 259.]

I. Schœnborn-Wiesentheid.

[Branche aînée.]

[Catholiques. — Résid.: Wiesentheid (Basse-Franconie, Bavière). — Voir année 1848, p. 259. — Le chef de la famille est membre héréditaire de la Chambre des Conseillers du royaume de Bavière, et était naguère aussi membre du Banc des Seigneurs dans le duché de Nassau.]

Cte *Arthur*-François-Maximilien, né le 30 janvier 1846, lieutenant à la suite de l'armée bavaroise; succède le 24 août 1877 à son père, le comte Clément (né le 8 octobre 1810); marié le 12 avril 1871 à la comtesse *Stéphanie*-Marie-Antoinette, née le 6 juillet 1851, fille du prince Clovis de Hohenlohe-Schillingsfürst; veuf le 18 mars 1882.

Enfants: 1. Ctesse Marie-Irène-Stéphanie-Gabrielle, née le 20 janvier 1872.

2. Ctesse Marie-Irène-Elisabeth-Françoise-*Jeanne*, née le 3 décembre 1875.

3. Cte héréditaire *Erwein*-Clément-Clovis-Charles-Marie, né le 6 octobre 1877.

Frères et sœurs.

1. Ctesse Marie-*Athénaïs*-Joséphine-Ferdinande, née le 21 janvier 1840; mariée le 4 octobre 1875 au comte Othon de Brandis, secrétaire de l'ambassade autrich. à Constantinople, chamb.
2. Cte *Frédéric*-Charles-Emmerich-Joseph, né le 10 mars 1847; marié le 9 avril 1888 à la

Ctesse *Julie*, née le 10 mai 1857, fille aînée de feu Oswald, marquis de Pallavicini, et de feue Ilona, née comtesse Zichy de Zich, remariée au comte de Degenfeld-Schonburg.

3. Ctesse *Marie*-Irène-Caroline, née le 12 décembre 1848; mariée le 20 octobre 1873 à Louis-Jean-Victor, marquis de Bojano.
4. Cte *Clément*-Philippe-Erwein, né le 12 juillet 1855; lieutenant au régiment de cuirassiers de la garde à Berlin.

Mère.

Ctesse *Irène*, née le 31 décembre 1812, fille de feu Vincent, comte Batthyány; mariée le 20 octobre 1838; veuve le 24 août 1877.

Oncle.

† Cte Hugues-Damien-Erwein (né le 25 mai 1805, † le 29 avril 1865); succède à son père (voir ci-dessus) le 5 décembre 1840. Veuve:

Ctesse *Sophie*-Eléonore-Walbourge-Thècle, née le 20 février 1814, fille de feu Jean-Jacques, comte d'Eltz; mariée le 1er mai 1833.

II. Schœnborn-Buchheim.

(Branche moyenne.)

[Ci-devant Schœnborn-Heussenstamm. — Catholiques. — Résid.: Vienne. — Voir année 1848, p. 260.]

Cte *Ervin*-Frédéric-Charles, né le 7 novembre 1842, conseiller intime, chambellan, Obergespan héréditaire du comitat de Beregh (Hongrie), et grand-écuyer-tranchant héréditaire autrichien; succ. le 24 avril 1854 à son père, le comte *Charles* (né le 2 mai 1803, conseiller intime et chambellan autrichien); marié à Vienne le 11 avril 1864 à la

Ctesse *Françoise*, née le 25 juin 1844, DCr. et DdP., fille de feu Ferdinand, prince de Trauttmansdorff-Weinsberg.

Enfants: 1. Ctesse *Anne*-Marie, née le 4 mars 1865.

2. Ctesse *Fanny*, née le 23 mars 1866; mariée le 10 juin 1888 au prince Conrad de Hohenlohe-Schillingsfürst.
3. Ctesse *Irma*-Caroline, née le 19 mai 1867.
4. Cte héréditaire *Frédéric*-Charles-Ervin, né le 23 février 1869.
5. Cte *Ervin*-Ferdinand-Charles-Rochus, né le 16 août 1871.
6. Ctesse *Elisabeth*, née le 4 janvier 1878.

Sœurs.

1. Ctesse *Marie-Anne*-Joséphine-Caroline, née le 27 août 1836, DCr.; mariée le 22 octobre 1855 à François, comte Schaaffgotsche, chambellan et colonel autrichien.
2. Ctesse *Charlotte*-Anne-Sophie, née le 26 novembre 1843; mariée à Vienne le 6 juin 1863 à *Charles*-Borromée, comte d'Arco-Valley, chambellan bavarois; divorcée et remariée

le 5 octobre 1869 à *Guillaume*-Maximilien Künsberg, baron de Fronberg.

3. Ctesse *Anne*, née le 4 septembre 1848; mariée à Schœnborn le 21 juillet 1869 à Antoine de Ludwigsdorff, baron de Goldlamp.

III. Branche cadette ou de Bohême.

[Catholiques. — Résid.: Prague. — Voir année 1849, p. 246. — Armes: Voir année 1862, p. 270. — Devise: „Pro fide et patriâ".]

Cte *Charles*-Frédéric-Joseph-Auguste-Marie-Ervin-François, né le 10 avril 1840, membre héréditaire de la Chambre des Seigneurs et chambellan autrichien; succède le 12 janvier 1881 à son père, le comte Ervin (né le 17 mai 1812); propriétaire des seigneuries et des terres fidéicommissaires de Lukawic, Přichowic, Přestic, Malesic et Kosolup, dans le cercle de Pilsen, et de la seigneurie de Dlažkovic, dans le cercle de Leitmeritz (Bohême); marié: 1° le 11 septembre 1861 à la comtesse *Jeanne*-Népomucène, née le 16 juin 1840, DCr., fille de feu *Jean*-Népomucène-Charles, prince de Lobkowitz; veuf le 5 août 1872; 2° le 13 septembre 1875 à la

Ctesse *Zdenka*, née le 16 avril 1846, fille du comte Zdenko Sternberg, DCr. et DdP.

Enfants: a) du 1er lit: 1. Cte héréditaire *Jean-Philippe*-Népomucène-Marie-Frédéric-Charles-Joseph-Eugène-Richard, né le 3 avril 1864.

2. Cte Marie-*Frédéric*-Charles-Jean-Joseph-Eugène-François-d'Assise, né le 4 octobre 1865.

3. Cte Marie-*Joseph*-Léopold-Ottmar-Eugène-Charles, né le 15 novembre 1866.

4. Cte Marie-*François*-Dominique-Charles, né le 4 août 1870.

5. Ctesse *Christine*-Caroline-Anne-Thérèse-Jeanne, née le 11 juin 1872.

Enfants: b) du second lit: 6. Ctesse Marie-*Thérèse*-Cunégonde-Christine-Jeanne-Agnès-Ernestine-Sidonie-Caroline, née le 10 janvier 1878.

7. Cte *Zdenko*-Marie-Aloïse-Charles-Guillaume, né le 10 févr. 1879.

8. Cte Marie-*Adalbert*-Ervin-Charles-Laurent, né le 16 août 1881.

Frères et sœurs.

1. Cte *Frédéric*-Ervin-Marie-Charles-François-Jean-Thomas, né le 11 septembre 1841, Dr. en droit, cons. intime et chambellan, gouverneur en Moravie, membre à vie de la Chambre des Seigneurs d'Autriche; marié le 30 janvier 1869 à la

Ctesse *Thérèse*, née le 19 décembre 1843, DCr. et DdP., fille de Jaromir, comte Czernin-de-Chudenitz.

2. Cte *François*-Marie-Charles-Ervin-Paul, né le 24 janvier 1844, assistant au trône de Sa Sainteté, cons. intime act. autrich., Dr. en théol., prince-archevêque de Prague, primat de Bohême.

3. Ctesse *Anne*-Marie-Augustine-Elisabeth-Françoise-Caroline-Aloïse, née le 20 juin 1845, DCr.; mariée le 31 janvier 1866

à Ernest, baron de Gudenus et de l'Empire, chambellan autrichien. [*Thanhausen* (près Gratz).]

4. Ctesse Marie-*Elisabeth*-Augustine-Joséphine-Ervine-Christine-Ange, née le 4 septembre 1848; mariée à Prague le 26 octobre 1871 à Egon, baron de Schœnberg-Rothschœnberg, chambellan saxon [catholique].
5. Ctesse Marie-*Wilhelmine*-Elisabeth-Caroline-Sidonie, née le 25 juin 1851.
6. Cte *Adalbert*-Marie-François-Auguste, né le 2 juillet 1854, chambellan autrichien, lieutenant au 3ème régiment de cavalerie de la landwehr de Bohême, député et assesseur au comité de l'administration du royaume de Bohême.
7. Ctesse Marie-*Paule*-Zoë-Elisabeth-Auguste-Vincente, née le 22 janvier 1861; mariée le 6 mai 1883 à Zdenko, prince de Lobkowitz, né le 5 mai 1858, lieutenant au 1er régiment de dragons autrichiens.

Mère.

Ctesse *Christine*-Marie-Josèphe, née le 28 mars 1817, DCr. et DdP., fille de feu Frédéric, comte de Brühl et de l'Empire; mariée le 11 juillet 1839 au comte Ervin; veuve le 12 janvier 1881.

Schœnbourg.

[Luthériens. — Résidence: Waldenbourg, royaume de Saxe. — Voir année 1836, p. 232, et année 1848, p. 199.]

I. Ligne princière.

A. Schœnbourg-Waldenbourg.

Pr. *Othon*-Frédéric, né le 22 octobre 1819, Prince, Comte et Seigneur de Schœnbourg, Comte et Seigneur de Glauchau et de Waldenbourg, ainsi que de Hartenstein; succède le 16 février 1859 à son père, le prince Othon-Victor (né le 1er mars 1785; marié le 11 avril 1817 à la princesse Thècle [née le 23 février 1795, † le 4 janvier 1861, fille de Louis-Frédéric, prince de Schwarzbourg-Rudolstadt], † le 16 février 1859); propriétaire des seigneuries jadis souveraines de Waldenbourg, Lichtenstein et Stein; marié le 22 avril 1855 à la

Pr. *Paméla*, née baronne Labunska, née le 31 août 1837 [cath.].

Enfants: 1. Pr. héréd. Othon-Charles-*Victor*, né le 1er mai 1856; capitaine prussien au régiment des hussards de la garde; marié le 22 avril 1880 à la

Pr. héréditaire *Lucie*-Françoise-Euphrosyne-Anne-Alexandrine-Géorgine, née le 18 mars 1859, fille de feu *Emile*-Charles-Adolphe, prince de Sayn-Wittgenstein-Berlebourg.

Enfants: 1) Pr. *Lucie*-Paméla-Anne-Elisabeth-Marguerite, née le 6 février 1881.

2) Pr. *Othon*-Victor-Hugues-Sigismond, né le 22 août 1882.

3) Pr. *Alexandre*-Clément-Emile-Frédéric-Victor, né le 2 novembre 1883.

4) Pr. *Sophie*-Hélène-Cécile, née le 21 mai 1885.
5) Pr. *Gonthier*-Alexandre-Jean-Guillaume, né le 10 août 1887.
2. Pr. *Elisabeth*-Mathilde, née le 27 avril 1864.
3. Pr. Othon-*Sigismond*, né le 8 avril 1866.
4. Pr. Henri-Othon-*Frédéric*, né le 17 septembre 1867.
5. Pr. Hélène-*Louise*, née le 31 décembre 1869.

Frères et sœurs.

1. Pr. *Ida*, née le 25 avril 1821; mariée le 9 août 1877 à Victor, comte de Wartensleben; divorcée.
2. Pr. *Hugues*, né le 29 août 1822, lieutenant-général à la suite de l'armée prussienne, commandeur du généralat provincial saxon de l'Ordre de St-Jean, propriétaire du fidéicommis de Droyssig et Quessnitz et de la seigneurie allodiale de Szelejewo en Prusse [*Droyssig* (près Zeitz)]; marié le 29 avril 1862 à la

Pr. Chrétienne-*Hermine*-Amélie-Louise-Henriette, née le 25 décembre 1840, fille de feu Henri XX, prince de Reuss-Greiz.

Enfants: 1) Pr. *Henri*, né le 8 juin 1863, lieutenant prussien au régiment des hussards de la garde.
2) Pr. *Marguerite*, née le 18 juillet 1864.
3) Pr. *Elisabeth*, née le 8 novembre 1867.

3. Pr. *Mathilde*, née le 18 novembre 1826; mariée le 27 septembre 1847 à François-Frédéric-*Adolphe*, prince de Schwarzbourg-Rudolstadt, LFM. en retraite; veuve le 1er juillet 1875.
4. Pr. *George*, né le 1er août 1828, lieutenant-général dans l'armée saxonne et aide de camp-général du Roi de Saxe, propriétaire des seigneuries fidéicommissaires de Laas et Schneeberg etc. (Carinthie), ainsi que des terres allodiales de Hermsdorf et Grünberg en Saxe [*Hermsdorf* (près Dresde)]; marié le 7 octobre 1862 à la

Pr. *Louise*-Adélaïde-Caroline-Alexandrine-Anne-Marie-Elisabeth-Philippine, née le 7 février 1844, fille de feu Adolphe, prince de Bentheim-Tecklembourg-Rhéda.

Enfants: 1) Pr. *Hermann*-George-Victor-Adolphe, né le 9 janvier 1865, lieutenant au régiment saxon des chevaliers de la garde.
2) Pr. *Ulrich*-George, né le 25 août 1869.
3) Pr. *Anne*-Louise, née le 19 février 1871.

5. Pr. Charles-*Ernest*, né le 8 juin 1836, propriétaire des fidéicommis de Gauernitz en Saxe, de Schwarzenberg, Förbau et Lug en Bavière, ainsi que de la terre allodiale de Gothen près Heringsdorf en Prusse, chevalier de droit de l'Ordre de St-Jean. [*Gauernitz* (près Meissen)]; marié à Péterswaldau le 25 novembre 1863 à la

Pr. Sophie-Charlotte-*Hélène*, née le 11 avril 1840, fille de feu Frédéric, comte de Stolberg-Wernigerode.

Enfants: 1) Pr. *Thècle*-Donata-Charlotte, née à Gauernitz le 7 août 1867.
2) Pr. Victor-Frédéric-Ernest, né le 20 septembre 1872.
3) Pr. *Mathilde*-Renée-Hélène, née le 10 septembre 1878.

B. Schœnbourg-Hartenstein.

[Catholiques. — Résid.: Vienne. — Voir année 1848, p. 200, et année 1849, p. 190.]

Pr. Joseph-*Alexandre*-Henri-Othon-Paul-Frédéric, né le 5 mars 1826, conseiller intime, chambellan autrich. et E. e. et M. pl. en disponibilité, reichsrath héréditaire, premier président de la Chambre des Seigneurs, chevalier de l'Ordre de la Toison d'Or, fils du prince Edouard (né le 11 octobre 1787) et de la princesse Aloïse, née princesse de Schwarzenberg (née le 8 mars 1803, † le 24 juillet 1884); succède à son père le 16 novembre 1872; marié le 3 juin 1855 à la princesse *Caroline*-Joséphine, née le 27 février 1836, DCr. et DdP., fille de feu *Aloïse*-Joseph, prince de Liechtenstein; veuf le 28 mars 1885.

Enfants: 1. Pr. *Ludovique*-Marie-Thérèse-Joséphine-Françoise, née le 3 juillet 1856; mariée à Vienne le 27 novembre 1879 à Bertram, comte héréditaire de Quadt-Wykradt, né le 11 janvier 1849.

2. Pr. *Françoise*-Marie-Caroline-Joséphine-Thérèse, née le 28 août 1857, DdP.; mariée à Vienne le 26 avril 1876 au comte *Eugène*-Jaromir-François Czernin-de-Chudenitz.

3. Pr. héréditaire Edouard-*Aloïse*-Marie-Alexandre-Conrad, né le 21 novembre 1858, chambellan, lieutenant au régiment de dragons autrichiens no. 14; marié le 23 avril 1887 à la

Pr. héréditaire *Jeanne*, née le 27 juillet 1867, fille de feu Jérôme, comte de Colloredo-Mannsfeld.

4. Pr. *Marie*-Thérèse-Ludovique, née le 17 décembre 1861; mariée le 6 juin 1885 à Edouard, prince d'Auersperg.

5. Pr. Othon-*Edouard*-Marie-Alexandre, né le 24 mars 1863, chambellan et lieutenant au 14ème régiment de dragons autrichiens.

6. Pr. *Jean*-Marie-Aloïse-Othon-Henri-Alexandre, né le 12 septembre 1864.

II. Ligne comtale.

Par recès avec la couronne de Saxe en date du 29 octobre 1878, tous les Comtes et les Comtesses de cette ligne ont droit au titre d'„Erlaucht".

A. Schœnbourg-Glauchau.

[Luthériens. — Résid.: Glauchau (royaume de Saxe). — Voir année 1849, p. 246.]

Cte Richard-*Clément*, né le 19 novembre 1829, fils du comte Henri (né le 14 septembre 1794, † le 12 mars 1881) et de la comtesse Clémentine (née le 9 mars 1789, fille de feu Othon-Charles-Frédéric, comte de Schœnbourg-Waldenbourg, † le 1er octobre 1863); succède à son père le 12 mars 1881; propriétaire de la seigneurie de Hinter-Glauchau, de la seigneurie de Rochsbourg (Saxe) et des terres de Gusow et de Platkow (Prusse), chef d'escadron à la suite de l'armée prussienne, chevalier de l'Ordre de St-Jean, membre de la Chambre des

Seigneurs; marié 1° le 29 novembre 1856 à la princesse Ottilie, née le 3 mai 1830, fille de feu Othon-Victor, prince de Schœnbourg-Waldenbourg; veuf le 4 novembre 1880; marié 2° le 26 octobre 1886 à la

Ctesse Ida-*Frida*, née le 29 août 1864, fille du baron Bernard de Fabrice et de sa femme Ida, née comtesse de Schœnbourg-Forder-Glauchau.

Frère et sœur.

1. Ctesse Henriette-Marie-*Elisabeth*, née le 1er novembre 1821.
2. Cte *Frédéric*-Guillaume-Edmond, né le 22 mai 1823; marié le 3 novembre 1852 à la

Pr. *Gabrielle*, née le 23 juillet 1824, DCr., fille de feu Vériand, prince de Windisch-Grætz [catholique].

Oncle.

† Cte Hermann-Albert-Henri-Ernest (né le 7 février 1797, † le 14 mai 1841; marié le 23 février 1830 à Sophie, née baronne de Wrède (née le 22 novembre 1811, † le 16 juin 1876).

Fille (catholique): Ctesse *Mathilde*-Julie-Sophie-Adolphine, née le 4 décembre 1833; mariée le 24 octobre 1860 à Rodolphe, comte Kottulinsky, baron de Kottulin et de Krzischkowitz, colonel autrichien. *[Linz.]*

B. Schœnbourg-Forderglauchau.

[Catholique. — Résid.: Glauchau (royaume de Saxe). — Voir année 1849, p. 247.]

Cte *Charles*-Henri-Wolff-Guillaume-François, Comte et Seigneur de Schœnbourg, Comte et Seigneur de Glauchau et de Waldenbourg, ainsi que du bas-comté de Hartenstein, des seigneuries de Lichtenstein et de Stein etc., né le 13 mai 1832; succède le 23 mars 1864 à son père, le comte Charles-Henri-*Alban* (né le 18 novembre 1804), propriétaire de la seigneurie de recès Forderglauchau et des seigneuries Pénig et de Wechselbourg; marié: 1° le 10 novembre 1864 à la comtesse Adélaïde, née le 1er février 1845, fille de Frédéric, comte de Rechteren-Limpourg; veuf le 25 juillet 1873; 2° le 19 mars 1879 à la

Ctesse Marie-*Eugénie*-Léonarde-Sophie, née le 29 juin 1851, fille de feu Jean-Charles-Marie-Léon, duc d'Ursel et de Hoboken.

Fils du 1er lit: Cte héréditaire *Joachim*-Marie-Joseph-François-de-Paul-Antoine-Alphonse, né le 22 juillet 1873.

Sœur.

Ctesse Louise-Wilhelmine-*Ida*, née le 14 juin 1829 [luthérienne]; mariée le 7 juin 1853 à Frédéric-Louis-*Bernard* de Fabrice, capitaine au 3ème régiment de cavalerie saxonne; veuve le 29 juin 1866. *[Pénig.]*

Schwarzenberg.

[Catholiques. — Résid.: Vienne. — Voir année 1836, p. 237, et année 1848, p. 201.]

Premier majorat.

[Pour les propriétés, voir année 1849, p. 190.]

Pr. *Jean-Adolphe*-Joseph-Auguste-Frédéric-Charles, Prince et Seigneur de Schwarzenberg, landgrave princier de Kleggau, comte de Sulz et duc de Krumau, né le 22 mai 1799, conseiller intime actuel, conseiller d'Empire héréditaire et chambellan autrichien, chevalier de l'Ordre de la Toison d'Or; succède le 19 décembre 1833 à son père, le prince Joseph (né le 27 juin 1769); marié le 23 mai 1830 à la princesse Eléonore, née le 25 décembre 1812, DCr. et DdP., fille de feu Maurice, prince de Liechtenstein; veuf le 27 juillet 1873.

Enfants: 1. Pr. héréditaire *Adolphe-Joseph*-Jean-Edouard, né le 18 mars 1832, conseiller intime et major autrichien [*Vienne* et *Libějic* (Bohême)]; marié le 4 juin 1857 à la

Pr. héréd. *Ida*-Huberte-Marie, née le 17 septembre 1839, DCr. et DdP., fille de feu *Aloïse*-Joseph, prince de Liechtenstein.

Enfants: 1) Pr. *Eléonore*-Jeanne-Marie, née le 24 juin 1858; mariée à Vienne le 27 mai 1883 à Henri, comte de Lamberg, chambellan et colonel autrichien.

2) Pr. *Jean*-Népomucène-Adolphe-Marie-Hubert-Maximin, né le 29 mai 1860, lieutenant autrichien dans la réserve du régiment des dragons no. 14: „Prince de Windisch-Grætz".

3) Pr. *Françoise*-de-Paule, née le 21 septembre 1861; mariée le 14 avril 1880 à Marie-*Nicolas*, comte d'Esterházy-Galántha-Forchtenstein, né le 20 sept. 1855, chambellan autrichien.

4) Pr. *Aloïse*-Jean-Marie-Apollinaire-Hubert, né au château de Libějic le 23 juillet 1863, lieutenant au 1er régiment d'ulans autrichiens „Prince Impérial Rodolphe".

5) Pr. *Marie*-Aloïse, née à Vienne le 31 mars 1865.

6) Pr. *Félix*-Médard-Hubert, né au château de Libějic le 8 juin 1867, lieutenant au 14ème régiment de dragons autrichiens „Prince de Windisch-Grætz".

7) Pr. *George*-Marie-Hubert-Pantaléon, né le 27 juillet 1870.

8) Pr. *Charles*-Pantaléon-Marie-Hubert, né au château de Libějic le 9 août 1871.

9) Pr. *Thérèse*-Marie-Huberte-Agnès-Françoise-Hermengilde, née à Wittingen le 13 avril 1873.

2. Pr. Marie-*Léopoldine*, née le 2 novembre 1833, DCr. et DdP.; mariée le 23 juin 1851 à Ernest, comte de Waldstein-Wartenberg, chambellan, conseiller intime actuel et major autrichien. *[Prague.]*

Second majorat (érigé le 22 octobre 1703).

[Pour les propriétés, voir année 1849, p. 192.]

Pr. *Charles*, landgrave princier de Kleggau, comte de Sulz, né le 5 juillet 1824, fils du prince Charles († le 25 juin 1858); succède le 6 mars 1870 à son oncle, le prince Frédéric (né le 30 septembre 1800), conseiller intime actuel autrichien, major autrichien en retraite, chevalier de l'Ordre de la Toison d'Or, membre héréditaire de la Chambre des Seigneurs [*Worlik* (Bohême)]; marié le 5 mars 1853 à la

Pr. *Wilhelmine*-Marie-Anne-Sophie-Thérèse, née le 30 décembre 1833, DdP., fille de feu *Frédéric*-Krafft-Henri, prince d'Oettingen-Wallerstein.

Enfants: 1. Pr. *Anne-Marie*-Gabrielle, née le 1er mai 1854, DCr. et DdP.; mariée le 18 mai 1874 à Prague à François, comte de Thun-Hohenstein, chambellan et lieutenant autrichien de la réserve au régiment de dragons no. 14: „Prince Windisch-Grætz".

2. Pr. *Gabrielle*-Joséphine-Marie-Denise, née le 9 octobre 1856; mariée le 23 mai 1882 au comte François Sylva-Tarouca, duc Tellez da Silva et Tournhout, marquis de Strevi, comte de Sánfré, lieutenant autrichien de la réserve, propriétaire du fidéicommis de Cech en Bohême.

3. Pr. héréditaire *Charles*-Frédéric-Edmond-Emmanuel, né le 1er juillet 1859, chevalier de l'Ordre de St-Jean; marié le 20 mai 1885 à la

Pr. héréditaire *Marie*-Thérèse-Caroline, née le 18 octobre 1866, DCr. et DdP., fille du comte Frédéric-Charles de Kinsky de Wchinitz et de Tettau. [*Prague* et le château *de Wossow* en Bohême.]

Fils: Pr. *Charles*-Frédéric-Jean-Alphonse-Ignace-Alexandre-Marie, né le 26 février 1886.

4. Pr. *Ida*-Marie-Albertine, née le 8 avril 1861; mariée le 2 septembre 1886 à Jean, comte de Lažansky.

5. Pr. *Frédéric*-Edmond-Marcel, né le 30 octobre 1862, Dr. en droit et chambellan autrichien. *[Prague.]*

6. Pr. *Marie*-Gabrielle-Anne-Françoise, née le 2 octobre 1869.

Solms.

[Voir année 1834, p. 219, année 1836, p. 242, et année 1848, p. 204.]

A. Ligne principale de Bernard.

Solms-Braunfels.

[Evangéliques. — Résid.: Braunfels (près Wetzlar, cercle de Coblence, Prusse-Rhénane). — Voir année 1848, p. 204.]

Pr. *George*-Frédéric-Bernard-Guillaume-Louis-Ernest, né à Solms-Braunfels le 18 mars 1836, comte de Greifenstein, Lichtenstein et Hungen, ainsi que de Tecklembourg, Créange et

Lingen, Seigneur de Munzenberg, Rhéda, Wildenfels, Sonnenwalde, Puttelange, Dorstweiler et Beaucourt, membre héréditaire de la Chambre des Seigneurs de Prusse, ainsi que de la Première Chambre de Hesse, chevalier de l'Ordre de St-Jean, ancien chef d'escadron hanovrien; succède le 7 mars 1880 à son frère, le prince Ernest (né le 12 mars 1835); marié le 5 août 1878 à la

Pr. *Emmanuèle* - Marie - Christine - Valentine, née le 19 février 1854, fille du prince de Tricase-Moliterno.

Filles: 1. Pr. *Marie*-Françoise-de-Paule-Antoinette-Caroline-Frédérique-Amélie-Catherine, née le 20 octobre 1879 [catholique].

2. Pr. *Louise* - Anne - Ernestine - Marguerite - Elisabeth - Marie - Gabrielle, née le 11 septembre 1885.

Frères et sœur.

1. Pr. *Elisabeth* - Frédérique - Ernestine - Thérèse - Marie - Ferdinande - Wilhelmine, née le 12 novembre 1837 [catholique].

2. Pr. *Albert*-Frédéric-Ernest-Bernard-Guillaume, né le 10 février 1841, capitaine de cavalerie.

3. Pr. *Hermann*-Ernest-Louis-Bernard-Guillaume, né le 8 octobre 1845, ci-devant lieutenant hanovrien; marié: 1⁰ le 30 avril 1872 à la princesse *Marie* - Thérèse - Eléonore, née le 26 juin 1852 [catholique], fille du prince Charles de Solms-Braunfels; veuf le 23 juillet 1882; 2⁰ le 17 novembre 1887 à la

Pr. *Elisabeth*, née le 27 octobre 1859, fille unique de Henri XIV, prince régnant de Reuss, ligne cadette, et de feu la princesse Agnès, née princesse de Wurtemberg.

Fille (du 1er lit): Pr. *Frédérique*-Marie-Thérèse-Sophie-Eléonore-Eugénie-Ernestine [cath.], née le 29 mars 1873.

Mère.

Pr. *Marie* - Anne, née le 19 juin 1809, DCr. [cath.], fille de feu François, comte de Kinsky; mariée le 8 août 1831 au prince Guillaume; veuve le 12 septembre 1868.

Frères du père.

1. † Pr. Alexandre - Frédéric - Louis (né le 12 mars 1807, † le 20 février 1867), major-gén. prussien en retraite [catholique]. Veuve:

Louise - Maximilienne - Hermine - Caroline - Marie, née le 1er novembre 1835 [catholique], fille d'Engilbert, baron de l'Empire de Landsberg - Steinfurt; mariée le 10 octobre 1863. [*Marxheim* (province de Hesse-Nassau, Prusse).]

Fils [catholique]: Pr. *Frédéric* - Engilbert - Alexandre - Aloïse - Hubert - Marie, né à Drensteinfurt (Westphalie) le 23 septembre 1864.

2. † Pr. Frédéric-Guillaume - Charles - Louis-George-Alfred-Alexandre (né le 27 juillet 1812, † le 13 novembre 1875); marié le 3 décembre 1845 à la princesse Marie - Joséphine - Sophie, princesse de Lœwenstein (née le 9 août 1814, † le 9 juin 1876 [catholique]).

Enfants [catholiques]: 1) Pr. *Louis*-Othon-Charles, né le 29 avril 1847.

2) Pr. *Eulalie*-Marie-Sophie-Dorothée, née le 6 février 1851;

mariée le 12 mars 1874 au prince *Edouard*-Henri-Lamoral de Ligne.

3) Pr. *Alexandre*, né le 4 novembre 1855, chambellan et lieutenant autrichien de l'escadron des gardes du corps.

B. Ligne principale de Jean.

a) Solms-Hohensolms-Lich.

[Evangéliques. — Résid.: Lich (grand-duché de Hesse, province de la Hesse-Supérieure) et Hohensolms (royaume de Prusse, cercle de Wetzlar). — Voir année 1848, p. 205.]

Pr. *Hermann*-Adolphe, né le 15 avril 1838, fils du prince Ferdinand (né le 28 juillet 1806, † le 15 août 1876) et de la princesse Caroline (née le 18 janvier 1818, fille de feu Antoine-Octavien prince de Collalto, † le 27 novembre 1855); succède à son oncle, le prince Louis (né le 24 janvier 1805), le 29 février 1880; lieut.-colonel prussien à la suite de l'armée, chevalier de droit de l'Ordre de St-Jean, membre héréditaire de la Chambre des Seigneurs de Prusse; marié le 20 juin 1865 à la

Pr. *Agnès*, née le 21 mai 1842, 4ème fille du comte Guillaume de Stolberg-Wernigerode.

Enfants: 1. Pr. héréditaire *Charles*-Ferdinand-Guillaume, né le 27 juin 1866.

2. Pr. *Régnard-Louis*, né à Lich le 17 septembre 1867.
3. Pr. *Anne*-Elisabeth, née le 20 septembre 1868.
4. Pr. *Eléonore*-Ernestine-Marie, née le 17 septembre 1871.
5. Pr. *Marie*-Mathilde, née le 24 août 1873.
6. Pr. *Caroline*, née le 27 mai 1877.
7. Pr. *Dorothée*-Anne-Agnès, née le 20 octobre 1883.

Frère et sœurs.

1. Pr. *Marie*-Louise-Henriette-Caroline, née le 19 février 1837 [catholique].
2. Pr. *Anne*-Françoise-Cécile-Caroline-Ida, née le 2 juin 1844 [catholique]; mariée le 31 janvier 1865 à Octave, comte de Collalto.
3. Pr. *Louis*-Antoine-Jean-Edouard-Alphonse-Frédéric-Ferdinand, né le 8 avril 1851, capitaine au régiment des gardes du corps prussien; marié le 25 juin 1884 à la

Pr. *Louise*, née le 10 octobre 1864, fille du comte Maximilien de Lynar.

Fils: Pr. *Ferdinand*-Maximilien-Hermann-Louis, né le 25 mai 1886.

---

b) Solms-Laubach.

1. Ligne de Sonnenwalde.

[Evangéliques. — Résid.: Sonnenwalde, province pruss. de Brandebourg.]

Cte Frédéric-François-Alexandre-*Théodore*, né le 6 février 1814,

fils du comte Guillaume (né le 29 octobre 1787, † le 26 novembre 1859) et de la comtesse Clémentine, née comtesse de Bressler (née le 4 août 1790, † le 25 octobre 1872), membre héréditaire de la Chambre des Seigneurs de Prusse, chevalier de l'Ordre de St-Jean; succède à son frère, le comte Alfred, le 31 janvier 1870; marié le 2 avril 1837 à la comtesse Claire, née baronne de Rex-Thielau (née le 7 décembre 1815); veuf le 15 novembre 1886.

Enfants: 1. Ctesse *Marie*-Clémentine-Théodore-Christine, née le 24 mai 1838; mariée le 9 juin 1857 au comte George d'Arnim.

2. Cte Clément-*Pierre*-Théodore, né le 27 avril 1840, chevalier de l'Ordre de St-Jean, major prussien en retraite; marié le 24 mai 1868 à la

Ctesse Alwine-Constance-*Cathérine*, née comtesse de Solms, née le 23 mai 1843.

Filles: 1) Ctesse *Elisabeth*, née le 24 mars 1869.
2) Ctesse *Marguerite*, née le 30 juin 1870.
3) Ctesse *Adrienne*, née le 7 mars 1873.
4) Ctesse *Martine*, née le 27 février 1883.

3. † Othon (né le 14 juin 1845, † le 27 octobre 1886); marié le 25 avril 1878 à la comtesse Hélène, née comtesse de Solms (née le 29 septembre 1854, † le 17 avril 1886).

Enfants: 1) Ctesse *Marca*, née le 20 mars 1879.
2) Ctesse *Erica*, née le 4 mars 1880.
3) Ctesse *Clémentine*, née le 13 avril 1881.
4) Ctesse *Fréda*, née le 18 juillet 1882.
5) Cte *Guillaume*, né le 11 avril 1886.

Frères et sœur.

1. † Cte Alfred (né le 5 mai 1810, † le 31 janvier 1870). Veuve:

Ctesse *Amélie*, née comtesse de Schwérin, née le 6 août 1820; mariée le 4 octobre 1840; veuve le 31 janvier 1870.

2. Cte Victor-Chrétien-*Constantin*, né le 8 juillet 1815, chevalier de l'Ordre de St-Jean; marié le 14 juin 1842 à la

Ctesse *Alvine*, née de Langenau, née le 1er février 1816.

Fille: Ctesse *Cathérine*, née le 23 mai 1843; mariée au comte Pierre de Solm-Sonnenwalde.

3. Ctesse *Clémentine*, née le 2 octobre 1817; mariée le 12 juillet 1846 à Hermann comte de Schlippenbach; veuve le 23 mars 1862.

4. Cte Clément-*Everard*-Théodore, né le 2 juillet 1825; conseiller intime actuel, ambassadeur d'Allemagne près de la cour royale d'Italie.

Branche de Rösa.

Cte *Guillaume*-Charles-Jean-Maurice, né le 21 mai 1828, grand-veneur du duc d'Anhalt; marié 1⁰ le 21 avril 1856 à Louise, née baronne de Bodenhausen; veuf le 27 janvier 1867; 2⁰ le 13 juin 1868 à la

Ctesse *Hélène*, sœur de la précédante, née le 3 janvier 1836.

Frère.

Cte *Frédéric*, né le 30 décembre 1829; marié le 21 juin 1862 à Thérèse, née d'Eller-Eberstein; veuf le 29 décembre 1882.

Enfants: 1. Cte *Frédéric*, né le 22 février 1864, lieutenant au 1er régiment des ulans de la garde prussienne.

2. Ctesse *Mathilde*, née le 22 février 1864; mariée le 9 mars 1888 au baron Charles d'Eller-Eberstein.

Oncles.

1. † Cte Charles (né le 5 novembre 1789, † le 10 mai 1829); marié le 22 octobre 1816 à Marie-Anne, née de Paczinski et Tenczin; veuf en 1884.

Filles: 1) Ctesse *Jeanne*, née le 16 octobre 1817 [catholique]; mariée le 16 juin 1840 au baron Ernest de Saurma; veuve le 23 novembre 1875.

2) Ctesse *Berthe*, née le 11 septembre 1821 [catholique].

2. Cte Gustave-Adolphe-Frédéric-*Maurice*, né le 24 mars 1804.

3. Cte *Othon*-Théodore-Maurice-Guillaume, né le 22 octobre 1810; veuf le 2 janvier 1881 de la comtesse Angélique, née de Schmettau.

Fils: 1. Cte *Maximilien*, né le 9 octobre 1846, capitaine prussien; marié le 24 avril 1884 à la

Ctesse *Marie*, née Dörr, née le 29 décembre 1858.

4. Cte *Detlev*, né le 5 octobre 1857, lieutenant au 10ème régiment des ulans prussiens.

---

2. Ligne de Rœdelheim.

[Luthériens. — Résid.: Assenheim (province de la Hesse-Supérieure, grand-duché de Hesse) et Rœdelheim (province de Hesse-Nassau). — Voir année 1848, p. 263.]

Cte *Maximilien*, né le 14 avril 1826, membre héréditaire de la Chambre des Seigneurs de Prusse et de la Chambre des Seigneurs de Hesse; succède le 18 mars 1844 à son père, le comte *Charles*-Frédéric-Louis-Chrétien-Ferdinand (né le 15 mai 1790); marié le 1er juin 1861 à la

Ctesse *Thècle*, née le 4 juin 1835, fille de feu Othon, comte de Solms-Laubach.

Enfants: 1. Cte héréditaire Charles-*François*, né le 15 déc. 1864.

2. Ctesse *Sophie*, née le 20 septembre 1866.

3. Cte *Ernest*, né à Assenheim le 8 juillet 1868.

4. Ctesse *Anne*, née le 29 octobre 1869.

5. Ctesse *Berthe*-Luitgarde, née le 16 avril 1871.

6. Ctesse *Marie*, née le 15 juin 1873.

Frères et sœurs.

1. Ctesse *Berthe*, née le 27 décembre 1824; mariée le 1er mars 1849 à *Charles*-Martin, comte de Stolberg-Rossla; veuve depuis le 23 janvier 1870.

2. † Cte Frédéric (né le 7 décembre 1827, † le 6 avril 1883). Veuve:

Pr. *Mathilde*-Elisabeth-Frédérique-Wilhelmine-Charlotte-Ferdinande-Amélie, née le 21 août 1827, fille de feu Guillaume-

Frédéric-Charles-Auguste, prince de Salm-Horstmar; mariée le 25 septembre 1862. *[Dorheim.]*

3. Cte *Othon*, né le 5 juin 1829, major prussien en retraite, chevalier de justice de l'Ordre de St-Jean; marié le 7 décembre 1865 à la

Ctesse *Emma*-Caroline-Henriette, née le 10 juin 1834, fille de feu le lieutenant-général prussien Philippe-Guillaume-*Ulric* de Thun-sur-Schlemmin etc., et de feue Mathilde, née baronne Schuler-de-Senden; veuve depuis le 20 juillet 1862 de Jean, comte de Stolberg-Wernigerode.

Enfants: 1) Ctesse *Berthe*-Thècle, née le 17 juin 1869.
2) Cte *Cuno*, né le 7 août 1872.

4. Ctesse *Emma*, née le 19 août 1831; mariée le 23 septembre 1856 à Frédéric-*Charles*-Guillaume-Ernest, comte de Castell-Castell; veuve le 2 janvier 1886.

5. Ctesse *Agnès*, née le 18 juillet 1833.

---

3. Ligne de Laubach.

[Luthériens. — Résid.: Laubach (province de la Hesse-Supérieure, grand-duché de Hesse). — Voir année 1848, p. 264.]

Cte *Frédéric*-Guillaume-Auguste-Chrétien, né le 23 juin 1833, fils du comte Othon (né le 1er octobre 1799, † le 22 novembre 1872) et de la princesse Luitgarde, fille de feu le prince Charles de Wied (né le 4 mars 1813, † le 9 juin 1870); chevalier de droit de l'Ordre de St-Jean-de-Jérusalem, major à la suite de l'armée prussienne; marié le 23 juin 1859 à la

Ctesse *Marianne*, née le 6 septembre 1836, fille de Guillaume, comte de Stolberg-Wernigerode.

Enfants: 1. Cte héréditaire *Othon*, né le 26 mai 1860, lieutenant prussien à la suite du régiment des gardes du corps.

2. Cte *Guillaume*, né le 15 août 1861, lieutenant prussien au 1er régiment des hussards de la garde.

3. Ctesse *Elisabeth*, née le 29 octobre 1862; mariée le 30 août 1886 à Henri XXV prince Reuss (ligne cadette).

4. Ctesse *Madeleine*-Bénigne, née le 11 décembre 1863; mariée le 18 septembre 1884 à Henri XXVIII prince Reuss (ligne cadette).

5. Ctesse *Marie*, née le 25 avril 1865.

6. Cte *Frédéric-Ernest*, né le 16 avril 1867.

7. Cte *Charles*-Henri, né le 22 mars 1870.

8. Cte George-*Régnard*, né le 28 février 1872.

9. Ctesse *Luitgarde*-Ernestine, née le 17 décembre 1873.

10. Cte *Jean-Albert*, né le 11 juin 1880.

Frères et sœurs.

1. Ctesse *Thècle*, née le 4 juin 1835; mariée le 1er juin 1861 à Maximilien, comte de Solms-Rœdelheim.

2. Cte *Ernest*, né le 24 avril 1837, directeur d'arrondissement à Strassbourg; chevalier honoraire de l'Ordre de St-Jean-de-Jérusalem; marié le 31 janvier 1874 à la

Ctesse *Auguste*-Marie-Géorgine, née le 13 juin 1847, fille de feu Ernest comte de Schimmelmann.

Filles : 1) Ctesse *Adélaïde* - Ottilie - Fanny - Rodolphine,
2) Ctesse *Frida*-Luitgarde-Marianne-Marie-Ernestine,
} nées le 20 juin 1875.
3) Ctesse *Luitgarde* - Thècle - Sophie - Adéline - Auguste - Wilhelmine, née le 17 septembre 1880.
4) Ctesse *Manon*-Elisabeth, née le 3 décembre 1882.
5) Ctesse *Erika*-Marie-Christine, née le 1er août 1886.

3. Ctesse *Claire*-Ottilie-Caroline-Ida-Augustine, née le 30 janvier 1839. *[Strasbourg.]*

4. Cte *Hermann*-Maximilien-Charles-Louis-Frédéric, né le 23 décembre 1842, chevalier honoraire de l'Ordre de St-Jean-de-Jérusalem, professeur et directeur du jardin botanique à Strasbourg.

Frère du père.

† Cte Régnard (né le 11 août 1801, † le 29 octobre 1870), major-général prussien. Veuve:

Pr. *Ida*, née le 10 mars 1817, dame de l'Ordre de Malte et de l'Ordre prussien de Louise, fille de feu Ernest-Casimir, prince d'Isembourg-Büdingen-de-Büdingen [catholique depuis 1860]; mariée le 20 octobre 1836 au comte Régnard. *[Francfort-s./M.]*

---

4. Ligne de Wildenfels.

Branche principale de Wildenfels (royaume de Saxe). — [Voir année 1848, p. 265.]

Cte Frédéric-*Magnus*, né le 26 juillet 1847, membre héréditaire de la Chambre des Seigneurs de Saxe, chevalier de droit de l'Ordre de St-Jean, fils du comte Frédéric-Magnus (né le 26 janvier 1811, † le 24 mars 1883) et de la comtesse *Ida*-Amélie-Louise (née le 31 mars 1817, † le 2 septembre 1882), fille de feu *Frédéric-Louis*-Henri, comte de Castell-Castell; marié le 5 novembre 1874 à la

Ctesse Jacqueline - Christine - *Anne* - Adélaïde, née le 4 janvier 1855, fille de feu le comte Guillaume Bentinck et de Pauline, née comtesse de Münnich.

Enfants : 1. Ctesse Anne-*Elisabeth*, née le 28 janvier 1876.
2. Ctesse *Sophie*, née le 9 février 1877.
3. Ctesse *Magna-Marie*-Augustine-Ottilie, née le 31 août 1883.
4. Cte héréditaire *Frédéric*-Magnus, né le 1er novembre 1886.

Frères et sœur.

1. Ctesse *Marie* - Emilie - Augustine - Elisabeth, née le 31 août 1845; mariée le 11 octobre 1870 à Henri, comte Beckers-de-Westerstetten; veuve le 6 septembre 1887.
2. Cte Henri - *Charles*, né le 29 juillet 1849, capitaine au 14ème régiment de dragons autrichiens. [*Klattau*, Bohême.]
3. Cte *Othon*-Emile-Auguste-Charles, né le 17 août 1854, lieutenant saxon. *[Freiberg.]*

Grand-oncle.

† Cte Emich - Othon - Frédéric (né le 4 décembre 1794, † le 7 juillet

1834); marié le 14 décembre 1819 à la baronne Pauline de Sixtoma (née le 5 mars 1802, †).

Enfants: 1. Ctesse *Louise*-Caroline-Auguste-Sophie, née le 19 mars 1822; mariée le 11 avril 1839 à Hermann de Michaëlis, lieutenant-général prussien en disponibilité.

2. Cte Charles-*Auguste*-Adalbert, né le 7 septembre 1823, lieut.-général à la suite de l'armée prussienne, chevalier de l'Ordre de St-Jean; marié: 1⁰ le 12 juillet 1862 à la comtesse *Elisabeth*-Louise-Sophie, née le 27 mars 1836, fille de feu *Frédéric*-Henri-Louis, comte de Solms-Baruth; veuf le 27 septembre 1868; 2⁰ le 29 septembre 1875 à la

Ctesse *Fanny*-Marie-Caroline, née à Altona le 20 janvier 1846, fille du comte Ernest de Schimmelmann et de la comtesse Adélaïde, née baronne de Lützerode.

Enfants: a) du 1er lit: 1) Ctesse *Elisabeth*-Pauline-Ida-Frédérique, née le 23 octobre 1863.

2) Ctesse *Marie*-Louise-Augustine, née le 10 janvier 1865.

3) Cte Emich-*Othon*-Frédéric-Hermann, né le 23 mai 1866.

Enfants: b) du 2ème lit: 4) Cte *Frédéric*-Ernest, né le 4 août 1877.

5) Cte Charles-*Auguste*, né le 9 août 1879.

6) Ctesse *Anne*-Adélaïde-Sophie-Christine, née le 22 nov. 1880.

7) Cte Emich-Hermann-*Werner*, né le 5 février 1883.

Branche de Sachsenfeld.

Arthur comte de Solms et de Tecklenbourg, né le 20 juin 1808; marié le 28 octobre 1839 à Laura, née Thierfeld (née le 19 mai 1815); veuf le 10 septembre 1869. *[Dresde.]*

Filles: 1. *Ida*, née le 15 août 1840; mariée le 3 janvier 1863 à Edouard de Bary.

2. *Olga*, née le 25 avril 1842; mariée le 31 mai 1865 à Charles de Köller.

Frère et sœur.

1. † Cte Alwill (né le 31 juillet 1809, † le 3 mars 1876). Veuve: *Lucie*, née le 14 août 1821, fille du major prussien de Blücher; mariée le 1er février 1853.

Fille: *Valesca*, née le 30 octobre 1853; mariée le 30 novembre 1872 à Hermann de Hanstein.

2. Ctesse *Anne*, née le 27 janvier 1815; mariée le 5 avril 1842 à Ferdinand de Wilucki; veuve le 4 novembre 1849.

---

5. Ligne de Baruth.

[Evangéliques. — Résid.: Baruth, province de Brandebourg.]

Pr. *Frédéric*-Hermann-Charles-Adolphe, né le 29 mai 1821, fils du comte Frédéric-Henri-Louis (né le 3 août 1795, † le 1er février 1879) et de la comtesse Bertha (née le 23 avril 1801, † le 20 août 1832) née comtesse de Solms-Baruth; membre de la Chambre des Seigneurs de Prusse, chevalier

de l'Ordre de St-Jean; succède à son père le 1er février 1879; marié le 1er novembre 1851 à la

Pr. *Rose*, née le 18 octobre 1818, fille de feu François comte de Teleki, veuve du comte de Wurmbrand.

Enfants: 1. Cte *Frédéric*-Hermann-Jean-George, né le 24 juin 1853, lieutenant à la suite de l'armée prussienne, chevalier de l'Ordre de St-Jean; marié le 10 septembre 1881 à la

Ctesse Ida-*Louise*, née le 29 juillet 1863, fille du prince de Pless.

Enfants: 1) Ctesse *Rose*-Marie-Berthe-Louise, née le 8 juin 1884.

2) Cte *Frédéric*-Hermann-Henri-Chrétien-Jean, né le 25 mars 1886.

2. Ctesse *Agnès-Marie*-Elisabeth-Rose, née le 8 juillet 1856; mariée le 1er juillet 1879 à Egbert comte d'Assebourg, major au régiment des gardes du corps prussiennes.

Sœurs

a) du 1er lit du père.

1. Ctesse *Marie*-Wilhelmine-Elise, née le 4 août 1823; mariée le 11 novembre 1843 à Hartmann-Erasme de Witzleben; veuve le 12 octobre 1878.

2. Ctesse *Bertha*-Agnès-Louise, née le 14 août 1832; mariée le 26 octobre 1853 à Maximilien comte de Lynar.

b) du second lit du père avec la comtesse Ida de Wallwitz.

3. Ctesse *Anne*-Ida-Amélie, née le 20 juin 1841; mariée le 2 novembre 1867 au comte Ernest de Schulenbourg.

Stadion.

[Catholiques. — Résid.: Chodenschloss (près Klentz, cercle de Pilsen, Bohême). — Voir année 1848, p. 266, et année 1849, p. 251.]

I. Ligne de Frédéric.

Cte Hugues-Charles-Joseph-*Philippe*, né le 29 mai 1854, comte de l'Empire, comte de Stadion-Warthausen-et-Thannhausen, comte et propriétaire de la seigneurie de Thannhausen (Bavière), de la seigneurie de Stadion (Wurtemberg), propriétaire des fidéicommis de Kauth, Chodenschloss, Neumark, Zahorzan et Riesenberg (Bohême) et des seigneuries fidéicommissaires de Bohorodczany, Graboviec et Przerosl (Galicie); succède à son père, le comte Rodolphe (né le 23 février 1808), le 25 avril 1882.

Sœurs.

1. Ctesse Jeanne-Anne-Albertine-*Rodolphine*, née le 23 juillet 1851, propriétaire de la seigneurie de Lysiec, dans la Galicie orientale; mariée à Stuttgart le 14 janvier 1875 au comte Edmond Csáky-de-Kereszthszegh-et-Adorján.

2. Ctesse Hélène-Walbourge-Clémentine-Caroline-Rodolphine-*Gisèle*, née le 25 juillet 1860, co-propriétaire de la seigneurie de Lysiec, dans la Galicie orientale, propriétaire de Dukowan

en Moravie; mariée le 21 avril 1884 à Gerolf, Comte de Coudenhove, Seigneur de Seehof, Elfershausen et Lentzendorf en Bavière, chambellan autrichien.

Mère.

Ctesse *Gisèle*, née le 22 janvier 1825, fille de feu Joseph-*Adam*, comte Hadik-de-Futak; mariée le 3 juillet 1850; veuve le 25 avril 1882.

Oncle.

† Cte Joseph-Philippe-Edouard (né le 22 septembre 1797, † le 13 avril 1844), propriétaire de la seigneurie de Chlumetz, Bohême; marié le 28 janvier 1836 à la comtesse Constance, née Rachovin-de-Rosenstern († le 5 juin 1861).

Enfants: 1. Ctesse *Anne-Marie*, née le 25 octobre 1837; mariée le 9 septembre 1855 à Jules, comte de Lamberg, chambellan et lieutenant autrichien.

2. Ctesse *Caroline*, née le 1er novembre 1838; mariée en novembre 1864 à Othon-*Henri*, comte de Bellegarde et de l'Empire, marquis des Marches et comte d'Antremont, chambellan et capitaine autrichien.

3. Ctesse *Julienne*, née le 28 octobre 1840; mariée le 12 octobre 1856 à Thaddée-Stanislas, comte Wisniewo de Wisniewsky, chambellan autrichien etc.; veuve le 8 janvier 1888.

4. Ctesse *Adolphine*, née le 25 juillet 1843.

5. Cte *George*-François-Edouard, né le 1er novembre 1844.

II. Ligne de Philippe.

Cte Charles-*Frédéric*, né le 13 décembre 1817, fils du comte Jean-*Philippe*-François-Joseph (né le 6 novembre 1780, † le 14 septembre 1839) et de la comtesse Cunégonde (née le 28 août 1794, † le 17 mai 1872), fille de feu Charles, comte de Kesselstatt; comte de l'Empire, comte de Stadion-Stadion-Thannhausen, comte et Seigneur de la seigneurie de Thannhausen et de la terre de Siegertshofen (Bavière), ainsi que des seigneuries de Stadion, Mosbeuren, Alberweiler et Emerkingen (Wurtemberg), des fidéicommis de Kauth, Chodenschloss, Neumark, Zahorzan et Riesenberg (Bohême), et du fidéicommis de Bohorodczan avec Graboviec et Przerosl (Galicie) etc., membre héréditaire de la Ière Chambre de Bavière; succède à son père le 14 septembre 1839. [*Kauth* (cercle de Pilsen, Bohême).]

Frère.

† Cte Edouard-Joseph-Philippe (né le 14 juin 1833, † le 5 novembre 1884). Veuve:

Pr. *Ludovique*-Marie-Léopoldine-Caroline-Jeanne, née le 15 mai 1838, DCr. et DdP.; fille de feu *Louis*-Jean-Charles, prince de Lobkowitz; mariée le 26 mai 1862.

Grand-oncle.

† Comte Emmerich-Jean-Philippe (né le 14 décembre 1766, † le 11 janvier 1817).

Fils: † Cte Damien-Frédéric-Joseph (né le 15 septembre 1802, † le 25 octobre 1864); marié le 8 août 1830 à la princesse Catherine (née le 18 juillet 1805, † le 4 avril 1856), fille de feu Constantin Ghika, prince en Moldavie et en Valachie.

Enfants: 1) Cte *Emmerich*-Simon-Damien-Joseph, né le 17 février 1838 *[Raab]*.

2) Ctesse *Anastasie*-Charlotte-Joséphine-Marie-Ottilie, née le 13 janvier 1839. [*Gratz*; de même de 4) à 6).]

3) Ctesse *Marie*-Jeanne-Walbourge, née le 27 juin 1843.

4) Ctesse *Frédérique*-Marie-Iphigénie, née le 20 décembre 1845.

5) Cte *Philippe*-François-Joseph, né le 4 octobre 1847.

Starhemberg.

[Catholiques. — Résidence: Vienne. — Voir année 1836, p. 246, année 1848, p. 206, et le „Genealogisches Taschenbuch der Græflichen Hæuser".]

1) Branche cadette ou de Gundaccar.

Pr. *Camille*-Henri, né le 31 juillet 1835, fils du prince *Camille*-Rüdiger-Gundaccar (né le 9 septembre 1804, † le 9 juin 1872) et de Guidobaldine, née de Steinmetz († le 19 août 1835); maréchal de pays héréditaire dans la Haute- et la Basse-Autriche; marié le 6 février 1860 à la princesse Sophie, née le 13 août 1842, fille de feu Guillaume, comte de Sickingen-Hohenbourg et de l'Empire, DCr. et DdP. de l'impératrice Elisabeth d'Autriche-Hongrie; divorcé judiciairement le 12 juillet 1876.

Enfants: 1. Ctesse *Marie*, née le 24 novembre 1860, DCr.; mariée à Vienne le 2 août 1879 à Conrad Ungnad, comte de Weissenwolff, baron de Sonneck et d'Ennseck, au château de Steyregg, chambellan autrichien, chevalier honoraire de l'Ordre de St-Jean, grand-maître de la cour héréditaire en Autriche etc.

2. Cte *Ernest*-Rüdiger, né le 30 novembre 1861, chambellan, lieutenant au 2ème régiment de dragons autrichiens „Comte Pejácsevitch".

3. Cte *Guillaume*, né le 30 octobre 1862, chambellan, lieutenant au 7ème régiment de hussards autrichiens „Prince Guillaume de Prusse".

4. Ctesse *Eve*-Guidobaldine-Françoise, née le 10 juillet 1869.

---

2) Branche aînée (éteinte quant aux mâles).

† Pr. George-Adam (né le 1er août 1785, † le 7 avril 1860, Seigneur des comtés de Schaumbourg et de Waxenberg etc., chambellan autrichien, fils du prince Louis († le 2 septembre 1833). Veuve:

Pr. *Aloïse*-Hélène-Camille, née le 17 avril 1812, DdP., fille de feu Charles, prince d'Auersperg († le 18 décembre 1847); mariée le 23 mai 1842 au prince George-*Adam*. *[Salzbourg.]*

Stolberg.

I. Ligne principale aînée: Stolberg-Wernigerode.
II. Ligne principale cadette: 1) Stolberg-Stolberg.
2) Stolberg-Rossla.

[Voir année 1848, p. 269.]

I. Ligne principale de Wernigerode.

Maison de Stolberg-Wernigerode.

[Luthériens. — Résid.: Wernigerode (dans le Harz, province de Saxe, Prusse).]

Othon, comte régnant, né le 30 octobre 1837, Comte régnant de Stolberg, Kœnigstein, Rochefort, Wernigerode et Hohnstein, Seigneur d'Epstein, Münzenberg, Breuberg, Aigmont, Lohra et Klettenberg, grand-chambellan de l'empereur d'Allemagne, roi de Prusse, membre héréditaire de la Chambre des Seigneurs de Prusse et du grand-duché de Hesse, lieutenant-général à la suite de l'armée prussienne, fils du comte héréditaire Hermann (né le 30 septembre 1802, † le 24 octobre 1841); succède le 16 février 1854 à son grand-père, le comte Henrich (né le 25 décembre 1772); marié le 22 août 1863 à la

Ctesse *Anne*-Elisabeth, née le 9 janvier 1837, fille de feu Henri LXIII, prince de Reuss de la ligne cadette.

Enfants: 1. Cte héréditaire *Chrétien-Ernest*-Hermann, né à Wernigerode le 28 septembre 1864, lieutenant prussien au régiment des hussards de la garde.

2. Ctesse *Elisabeth*, née le 1er mai 1866; mariée le 4 juin 1885 au comte Constantin de Stolberg-Wernigerode.

3. Cte *Hermann*, né à Ilsenbourg le 8 juillet 1867.

4. Cte Frédéric-*Guillaume*-Henri, né à Hanovre le 23 juillet 1870.

5. Ctesse *Marie*, née le 5 octobre 1872.

6. Ctesse *Emma*-Caroline, née le 20 juillet 1875.

Sœur.

Ctesse *Eléonore*, née le 20 février 1835; mariée le 13 septembre 1855 à Henri LXXIV, prince de Reuss de la ligne cadette; veuve le 22 février 1886.

Mère.

Ctesse *Emma*-Louise-Sophie-Victoire-Henriette-Adélaïde-Charlotte, née le 11 juillet 1811, fille de feu Albert, comte d'Erbach-Fürstenau; mariée le 22 août 1833 au comte héréditaire Hermann; veuve le 24 octobre 1841. *[Ilsenbourg.]*

Oncle et tante.

1. Ctesse *Caroline*, née le 16 décembre 1806; mariée le 11 mai 1828 à Henri LXIII, prince de Reuss de la ligne cadette; veuve le 27 septembre 1841.

2. † Cte Rodolphe (né le 29 août 1809, † le 26 mai 1867); marié le 28 octobre 1851 à la comtesse Augustine (née le 12 janvier 1823, † le 10 décembre 1864, fille de feu Ferdinand, comte de Stolberg-Wernigerode).

Enfants: 1) Ctesse *Christine*, née le 13 septembre 1853; mariée le 22 septembre 1874 au comte héréditaire Frédéric-Régnard de Rechteren-Limpourg.
2) Cte *Henri*, né le 10 août 1855.

Frères du grand-père et leurs descendants:

1. † Comte Ferdinand (né le 18 octobre 1775, † le 20 mai 1854).
Fils: 1) † Cte Frédéric (né le 17 janvier 1804, † le 5 janvier 1865), propriétaire de la seigneurie de Péterswaldau (Silésie prussienne); marié le 16 juin 1835 à la comtesse Charlotte (née le 2 décembre 1806, fille de feu Jean-Henri VI, comte de Hochberg, baron de Fürstenstein, † le 14 mars 1882).
Filles: (1) Ctesse *Anne*-Agnès-Louise, née le 3 février 1837.
(2) Ctesse *Marie*-Agnès-Frédérique, née le 18 mars 1838.
(3) Ctesse Sophie-Charlotte-*Hélène*, née le 11 avril 1840; mariée le 25 novembre 1863 à Charles-*Ernest*, prince de Schœnbourg-Waldenbourg.
2) † Cte Jean (né le 6 février 1811, † le 20 juillet 1862). Veuve: Ctesse *Emma*-Caroline-Henriette, née le 10 juin 1834, fille de feu Philippe-Guillaume-*Ulrich* de Thun, lieutenant-général prussien; mariée le 21 juin 1856 au comte Jean; remariée le 7 décembre 1865 à Othon, comte de Solms-Rœdelheim-et-Assenheim.
3) Cte *François*, né le 3 juin 1815 [catholique], membre héréditaire de la Chambre des Seigneurs de Prusse, chevalier honoraire de l'Ordre de Malte, propriétaire de la seigneurie fidéicommissaire de Péterswaldau depuis le décès de son frère, le comte Frédéric [*Péterswaldau* (Silésie) et *Tervueren* (Belgique)]; marié le 23 octobre 1855 à la Ctesse *Clotilde*, née le 12 juin 1834, fille de feu Louis, comte de Robiano-Borsbeek [catholique].
Enfants [catholiques]: (1) Cte Marie-*Joseph*-Louis-Ferdinand-Czeslaus, né le 16 juillet 1859.
(2) Ctesse *Marie*-Pie-Anne-Amélie-Walbourge, née le 17 avril 1861.
(3) Cte *Antoine*-Marie-Alfred-Frédéric-Léopold-Hubert, né le 23 août 1864.
(4) Ctesse Marie-*Elisabeth*-Mathilde-Pie-Agnes-Augustine, née le 22 septembre 1865.
(5) Cte *Ferdinand*-Marie-Pie-Albert-Sébastien-François-Jean, né le 20 février 1867.
4) Cte *Gonthier*, né le 19 juin 1816; marié le 28 octobre 1850 à la comtesse Marie, fille du capitaine prussien de Lebbin; veuf le 14 juillet 1857. *[Péterswaldau.]*
Enfants: (1) Ctesse *Agnès*, née le 28 août 1851.
(2) Cte *Léonard*, né le 6 mars 1853, lieutenant aux dragons de Brandebourg no. 12.

---

2. † Cte Constantin (né le 25 septembre 1779, † le 19 août 1817).
Fils: Cte *Guillaume*, né le 13 mai 1807, propriétaire des seigneuries fidéicommissaires de Jannowitz et Kupferberg,

général de cavalerie en retraite, chef du 1er régiment de dragons de Silésie prussiens no. 4 [*Jannowitz* (Silésie)], membre à vie de la Chambre des Seigneurs de Prusse; marié le 11 novembre 1835 à la

Ctesse *Elisabeth*, née le 28 novembre 1817, fille de feu Auguste, comte de Stolberg-Rossla.

Enfants: (1) Ctesse *Marianne*, née le 6 septembre 1836; mariée le 23 juin 1859 à Frédéric, comte régnant de Solms-Laubach.

(2) Ctesse *Luitgarde*, née le 30 août 1838; mariée le 26 novembre 1863 à Henri XV, prince de Reuss de la ligne cadette; veuve le 23 décembre 1869.

(3) Ctesse *Marie*, née le 24 mai 1840.

(4) Ctesse *Agnès*, née le 21 mai 1842; mariée le 20 juin 1865 à Hermann, prince de Solms-Hohensolms-Lich.

(5) Cte *Constantin*, né le 8 octobre 1843, capitaine à la suite de l'armée, landrath du cercle de Bunzlau; marié: 1° le 12 juillet 1870 à la comtesse Antoinette, née le 24 mars 1850, fille de feu le comte Conrad de Stolberg-Wernigerode; veuf le 12 décembre 1878; 2° le 4 juin 1885 à la

Ctesse *Elisabeth*, née le 1er mai 1866, fille du comte régnant Othon de Stolberg-Wernigerode.

Enfants: a) du 1er lit: [1] Ctesse *Gertrude*, née le 5 janvier 1872.

[2] Cte *Everard*, né le 21 janvier 1873.

[3] Ctesse *Madeleine*, née le 5 mai 1875.

[4] Cte *Charles*, né le 14 septembre 1876.

— b) du 2ème lit: [5] Ctesse *Anne*-Elisabeth, née le 15 janvier 1887.

(6) Cte *Ernest*, né le 26 janvier 1849.

(7) Ctesse *Marguerite*, née le 9 janvier 1855; mariée le 17 juin 1881 à Maximilien, comte de Stolberg-Wernigerode; veuve le 19 mars 1887.

(8) Cte *Hermann*, né le 24 septembre 1856; lieutenant prussien au régiment de dragons de Brandebourg no. 2.

(9) Cte *Antoine*, né le 21 juillet 1859, lieutenant au 1er régiment de dragons prussiens de la Silésie no. 4.

---

3. † Comte Antoine (né le 23 octobre 1785, † le 11 février 1854).

Enfants: 1) † Cte Everard (né le 11 mars 1810, † le 8 août 1872).

Veuve:

Ctesse *Marie*-Wilhelmine-Jeanne, née le 24 juin 1822, fille de feu Henri LX, prince de Reuss de la ligne cadette; mariée le 26 mai 1842.

2) † Comte Conrad (né le 9 juin 1811, † le 31 août 1851); marié le 4 octobre 1838 à la comtesse Marianne, née de Romberg (née le 22 janvier 1821, † le 14 décembre 1884).

Fils: (1) Cte *Eudes*, né le 4 mars 1840, propriétaire des seigneuries fidéicommissaires de Kreppelhof (Silésie) et de Dönhoffstedt (Prusse orientale), membre à vie de la

Chambre des Seigneurs de Prusse, major prussien à la suite de l'armée; marié le 26 juillet 1871 à la

Ctesse *Elisabeth*, née le 13 juin 1849, fille de feu le comte d'Arnim-Boitzenbourg, ministre d'État prussien.

Enfants: [1] Cte *Conrad*, } nés le 20 mai 1872.
[2] Cte *Adolphe*, }
[3] Ctesse *Marie*-Eléonore, née le 18 mai 1876.
[4] Ctesse *Armgard*, née le 1er juin 1877.
[5] Cte *Richard*, né le 9 septembre 1878.
[6] Ctesse *Antoinette*, née le 6 septembre 1880.
[7] Cte *Albert*, né le 10 janvier 1886.
[8] Ctesse *Caroline*-Renée, née le 10 janvier 1886.

(2) † Cte Maximilien (né le 26 juin 1843, † le 19 mars 1887). Veuve:

Ctesse *Marguerite*, née le 9 janvier 1855, fille du comte Guillaume de Stolberg-Wernigerode; mariée le 17 juin 1881.

Fils: Cte *Frédéric*, né le 22 décembre 1882.

(3) Cte *Etienne*, né le 24 décembre 1847 [*Oberau* (près Luben)]; marié le 27 avril 1880 à la

Ctesse Ernestine-Auguste-Erdmuthe-*Ordalie*, née le 6 décembre 1853, fille de feu Robert de Nickisch-Rosenegk-de-Schwarzenau.

Enfants: [1] Cte *Robert*, né le 20 janvier 1881.
[2] Cte *Sigefroid*, né le 18 septembre 1882.
[3] Ctesse *Marianne*, née le 7 mars 1884.
[4] Cte *Bolko*, né le 13 octobre 1885.
[5] Ctesse *Stéphanie*, née le 4 janvier 1887.

3) Ctesse *Jenny*, née le 3 novembre 1813; mariée le 12 juin 1838 à Alexandre, comte de Keller, conseiller intime actuel et major prussien en retraite, grand-sénéchal et intendant des jardins royaux; veuve le 30 mai 1879.

4) † Cte Bolko (né le 1er janvier 1823, † le 9 déc. 1884). Veuve:

Ctesse *Elise*-Frédérique-Louise-Henriette-Emma-Caroline, née le 22 août 1832, fille de feu le lieutenant-général Philippe-Guillaume-*Ulric* de Thun-sur-Schlemmin etc.; mariée le 5 novembre 1853.

5) Cte *Théodore*, né le 5 juin 1827, major de cavalerie prussien en retraite. [*Tuetz* (cercle de Marienwerder)]; marié le 16 avril 1872 à la

Ctesse Frédérique-Wilhelmine-*Claire*, née de Schulenbourg, née le 16 décembre 1849.

II. Ligne principale de Stolberg.

a) Maison de Stolberg-Stolberg.

Branche aînée.

[Luthériens. — Résid.: Stolberg (dans le Harz, province de Saxe, Prusse). — Voir année 1848, p. 272.]

Alfred, comte régnant de Stolberg, Kœnigstein, Rochefort, Wernigerode et Hohnstein, Seigneur d'Epstein, Münzenberg, Breuberg, Aigmont, Lohra et Klettenberg etc., né le 23 no-

vembre 1820, membre héréditaire de la Chambre des Seigneurs de Prusse; succède le 27 décembre 1839 à son père le comte *Joseph*-Chrétien-Ernest-Louis (né le 21 juin 1771); marié le 15 juin 1848 à la

Pr. *Auguste*-Amélie-Ida, née le 21 juillet 1824, fille de feu *George*-Frédéric-Henri, prince de Waldeck-et-Pyrmont.

Enfants: 1. Cte héréditaire *Wolffgang*-George, né le 15 avril 1849.

2. Cte *Vollrad*-Elinger, né le 9 novembre 1852.

3. Cte *Henri*-Ottomar, né le 6 mars 1854.

4. Ctesse *Erika*-Julienne, née le 15 juillet 1856; mariée le 12 septembre 1878 à François-*George-Albert*, comte régnant d'Erbach-Erbach.

5. Cte *Albrecht*-Ilger, né le 16 janvier 1861, lieutenant au régiment d'ulans de Brandebourg no. 3.

6. Cte *Volkwin*-Eudes, né le 15 septembre 1865.

Sœur.

Ctesse *Elisabeth*, née le 28 octobre 1825; mariée le 23 mai 1861 à *Jules*, comte d'Ingenheim, chevalier honoraire de l'Ordre de Malte et lieutenant prussien en retraite [cathol.]. *[Potsdam.]*

Branche cadette. [Catholique.]

Cte Gustave-*Gonthier*-Chrétien-Weighardt-Etienne, né le 22 novembre 1820, fils du comte Chrétien-*Ernest*, LFM. autrichien (né le 30 juillet 1783, † le 22 mai 1846), et de feue Joséphine, comtesse de Gallenberg (née le 10 mai 1784, † le 19 mars 1839); major dans l'armée autrichienne [*Töplitz* (Bohême)]; marié: 1⁰ le 7 juillet 1862 à la comtesse Christine, née le 28 août 1831, fille de Gustave, comte Kálnoky-de-Kœrœspatak et d'Isabelle, comtesse de Schrattenbach; veuf le 14 avril 1877; 2⁰ le 25 septembre 1878 à la

Ctesse *Anne* de St-Génois, née le 23 juillet 1850.

Sœurs.

1. Ctesse *Agnès*-Marie-Anne-Catherine, née le 1er septembre 1819. [*Czech* (près Olmütz).]

2. Ctesse *Gabrielle*-Eléonore-Joséphine, née le 26 août 1827, DCr.; mariée le 14 avril 1846 à Maurice, comte de St-Génois, baron d'Anneaucourt et de l'Empire, chambellan autrichien etc.

Oncles et tantes et leurs descendants:

1. † Comte André-Othon-Henning (né le 6 novembre 1786, † le 27 mars 1863), conseiller intime actuel hanovrien, propriétaire des terres de Lüderode et de Nienhagen (province de Hanovre); marié: 1⁰ le 18 septembre 1817 à Philippine (née le 12 août 1796, † le 21 décembre 1821), fille du comte de Brabeck; 2⁰ le 26 juillet 1823 à Anne (née le 25 octobre 1802, † le 4 juin 1833), fille du comte de Hompesch-Bollheim. Veuve du 3ème mariage:

Ctesse Marie-*Julie*, née le 14 juin 1808, DCr., fille de feu Venzeslas-Robert, comte de Gallenberg et de l'Empire; mariée le 17 mai 1836; veuve le 27 mars 1863. *[Salzbourg.]*

Filles: a) du 2ème lit: 1) Ctesse *Marie*-Sophie-Françoise, née

le 28 avril 1824; mariée le 18 août 1846 à *Joseph*-Gotthardt, comte de Schaffgotsch et de l'Empire, chambellan prussien; veuve le 13 août 1859. *[Innsbruck.]*

2) Ctesse Marie-*Isabelle*, née le 17 août 1825; mariée le 18 novembre 1848 à Guillaume, baron de Morsey-sur-Krebsbourg.

3) Ctesse Marie-*Elise*, née le 12 décembre 1826; mariée le 15 mai 1851 à Victor, comte de Robiano; veuve le 12 avril 1864.

4) Ctesse Marie-*Julie*, née le 31 août 1829; mariée le 3 août 1858 à Léon de Savigny, chambellan prussien; veuve le 29 septembre 1886.

5) Ctesse Marie-*Thérèse*, née le 4 juin 1833; mariée le 14 juin 1858 à Théodore, baron de Locquenghien, major-général et commandant la 30ème brigade de cavalerie.

— b) du 3ème lit: 6) Ctesse *Henriette*-Julie-Anne-Marie, née le 1er mai 1837, DCr.; mariée le 18 janvier 1865 à Frédéric, comte de Mengersen.

7) Ctesse Marie-*Berthe*, née le 21 juin 1845, DCr.; mariée le 31 juillet 1862 à Hugues, comte de Lamberg-sur-St-Gotthard (près Gratz), chambellan et lieutenant autrichien; veuve le 20 avril 1884.

8) Ctesse Marie-*Emma*, née le 11 novembre 1849, DCr. et dame de l'Ordre de Malte; mariée le 31 juillet 1867 à Maurice, comte Coreth-de-Coredo-et-Starkenberg, chambellan et chef d'escadron autrichien; veuve le 20 octobre 1879; remariée le 18 août 1885 au comte Léopold de Gondrecourt.

2. † Cte Jean-Pierre-Caïus (né le 27 juillet 1797, † le 7 avril 1874; marié le 9 mai 1829 à la comtesse Marie-Sophie-Clémentine-Huberte, née le 26 mai 1804, DCr.; fille du baron de Loë de la Maison de Wissen); veuf le 1er mars 1871.

Enfants: 1) † Cte Alfred-Frédéric-Léopold-Nicolas-Jules (né le 18 novembre 1835, † le 1er octobre 1880), chevalier honoraire de l'Ordre de Malte. Veuve:

Ctesse *Anne*-Chrétienne-Irène-Rénée, née le 28 février 1844, DCr. et DdP.; fille de Maximilien, comte de l'Empire d'Arco-Zinneberg; mariée le 12 mai 1866. [*Gimborn* (Province-Rhénane).]

Enfants: (1) Cte *Frédéric-Léopold*-Chrétien-Pierre-Marie, né le 1er juillet 1868.

(2) Ctesse *Marie-Pie*-Pauline-Géorgine-Elisabeth-Huberte, née le 14 août 1870.

(3) Ctesse *Léopoldine*-Walbourge-Marie-Pie-Françoise-Huberte, née le 13 septembre 1872.

(4) Ctesse *Sophie*-Marie-Pie-Frédérique-Adolphine-Huberte, née le 31 mai 1874.

2) Ctesse *Sophie*-Alexandrine-Henriette-Pauline-Marie, née le 20 mars 1837; au couvent à Echt.

3) Ctesse Clémentine-Augustine-*Alexandrine*-Marie-Louise, née le 2 février 1840; religieuse au couvent des Pauvres Franciscaines à Aix-la-Chapelle.

4) Ctesse *Elisabeth*-Hélène-Marie-Thérèse, née le 28 septembre 1843, dame de l'Ordre de Malte; mariée le 1er septembre 1866 à *Frédéric*-Guillaume etc., comte de Praschma, chevalier honoraire de l'Ordre de Malte.

5) Ctesse *Marie-Agnès*-Pauline-Ludovique-Bénédicte, née le 26 janvier 1849; mariée à Brauna le 26 juillet 1877 à Ferdinand, comte de Hompesch-Bollheim, chambellan et ancien ministre plénipotentiaire bavarois.

6) Ctesse Marie-*Anne*-Hélène-Sophie-Clémentine, née le 11 juillet 1851.

3. † Cte François-Frédéric-Léopold (né le 24 février 1799, † le 9 août 1840); marié le 15 septembre 1838 à Chrétienne (née le 28 mars 1798, † le 21 décembre 1840), fille de feu le comte de Sternberg-Manderscheid.

Fils: † Cte François-Joseph-Frédéric-Léopold-Charles (né le 19 décembre 1840, † le 9 mars 1878); marié le 19 novembre 1872 à la comtesse Marie-Madeleine (née le 22 juillet 1850, † le 23 juillet 1878), fille de François, comte et marquis de Hoensbroech.

Fille: Ctesse *Monica*, née le 9 novembre 1877.

4. † Cte Bernard-Joseph (né le 30 avril 1803, † le 21 janvier 1859); marié le 8 janvier 1833 à la comtesse Amélie-Charlotte-Agnès (née le 8 juillet 1809, † le 1er août 1878), fille de feu Ernest, comte de Séherr-et-Thoss (catholique depuis 1865).

Enfants: 1) Ctesse *Agnès*-Charlotte-Ernestine-Marie-Thérèse, née le 30 octobre 1833, religieuse au couvent des Sœurs de Pauvre Enfant Jésus à Aix-la-Chapelle.

2) Ctesse *Marie*-Sophie-Léopoldine-Ferdinande-Jeannette, née le 25 avril 1835, DCr.

3) Cte *Frédéric*-Léopold-Jean-Henri-Etienne-Marie, né le 24 décembre 1836, chevalier honoraire de l'Ordre de Malte et chef d'escadron autrichien, Seigneur de Brustave (en Silésie); marié le 14 juillet 1868 à Kyowitz à la

Ctesse *Berthe*, née le 25 mars 1844, DCr.; fille de Théodore, comte de Falkenhayn-de-Kyowitz.

Enfants: (1) Cte *Bernard*-Joseph-Théodore-Frédéric-Léopold-Caïus-Marie-Raphaël, né le 24 octobre 1872.

(2) Ctesse *Agnès*-Elisabeth-Pie-Hedvige-Catherine-Marie, née le 11 mai 1874.

(3) Ctesse Marie-*Hélène*-Anne-Ida-Pia-Cécile, née le 20 avril 1875.

(4) Ctesse *Berthe*-Rose-Marie, née le 23 août 1876.

(5) Ctesse *Marie-Christine*-Françoise, } nés le
(6) Cte *Frédéric-Théodore*-Alfred-Pie-François-de-Salis-Marie, } 14 décembre 1877.

4) Cte *Bernard*-Louis-Ernest-George-Michel, né le 26 septembre 1838, prêtre séculier. *[Stockholm.]*

5) Cte Adalbert-Anselme-Martin-Clément-Hubert-Marie (né le 5 janvier 1840, † le 16 août 1885). Veuve:

Ctesse Jeanne-*Ludmilla*, née comtesse de Saurma-Jeltsch, née le 11 juillet 1855; mariée le 10 septembre 1873.

6) Ctesse Marie-Thérèse-Huberte-*Eléonore*, née le 13 avril 1843.
7) Cte *Gonthier* - Ernest - Léopold - François - Ignace - Hubert - Marie, né le 7 février 1845, chambellan et capitaine dans la réserve du régiment de lanciers autrichiens no. 2: „Prince Schwarzenberg", chevalier honoraire de l'Ordre de Malte, propriétaire de la seigneurie de Paskau en Moravie; marié le 9 octobre 1879 à la

Ctesse *Claire* - Hedvige, née à Breslau le 20 novembre 1860, fille du comte Hans-Ulrich de Schaffgotsch.

Fils: (1) Cte *Hubert*-Marie-Jean-Bernard-Joseph-Adalbert-Cyrille-Mathias-François, né à Vienne le 24 février 1881.
(2) Cte *Frédéric-Léopold*-Joseph-Jean-Hubert-Marie, né à Paskau le 27 août 1883.

5. † Cte Joseph-Théodore (né le 12 août 1804, † le 5 avril 1859); marié: 1⁰ le 17 octobre 1838 à Marie-Thérèse († le 1er février 1850), fille de feu François, comte de Spee; 2⁰ le 25 février 1851 à la comtesse Caroline-Marie-Albertine (née le 24 décembre 1826, † le 9 janvier 1882), fille de feu Charles, comte de Robiano.

Enfants: a) du 1er lit: 1) Ctesse *Sophie* - Marie - Huberte, née le 14 novembre 1839, DCr.; mariée le 28 novembre 1867 à Helge, comte de Hammerstein-Equord. [*Sitzenthal* (Haute-Autriche).]
2) Ctesse *Marie*-Jeanne-Huberte, née le 17 juillet 1841; mariée le 14 janvier 1862 à Clément, baron de Nagel-Doornick-de-Vornholz, chevalier honoraire de l'Ordre de Malte.
3) Ctesse *Julie*-Marie-Huberte, née le 3 juin 1844, religieuse au couvent des Pauvres Franciscaines à Aix-la-Chapelle.
4) Cte François-Frédéric-*Léopold*-Hubert-Marie, né le 4 avril 1846; marié le 30 septembre 1875 à la

Ctesse *Mary*-Elisabeth, née le 14 novembre 1845 [catholique], fille de Smollet Mongomerie Eddington of Glenčreggan.

5) Cte *François* - Ignace - Hubert - Marie, né le 13 septembre 1848; marié au château de Neubourg le 30 juillet 1872 à la

Ctesse *Marie* - Antoinette - Frédérique - Paule - Huberte, née le 13 janvier 1847, fille de feu Oscar, comte de Marchant-et-d'Ansembourg et de Léonie, née baronne de Wendt-de-Crassenstein.

Enfants: (1) Cte *Joseph* - Oscar - François - Antoine - Hubert-Marie, né le 14 mars 1874.
(2) Ctesse *Léonie*, née le 9 août 1875.
(3) Ctesse *Elisabeth*-Sophie-Jeanne-Antoinette-Huberte-Marie, née le 14 décembre 1879.
(4) Ctesse *Eléonore* - Anne - Léontine - Thadée - Antoinette - Huberte-Marie, née le 3 février 1884.

— b) du second lit: 6) Ctesse *Thérèse* - Marie, née le 1er avril 1852; mariée le 1er mai 1873 à Philippe, baron de Bœselager-Nette.
7) Cte *Hermann*-Joseph-Charles-Hubert-Marie, né le 28 février 1854; marié à Presbourg le 27 novembre 1879 à la

Ctesse *Marie*-Caroline, DCr., née le 23 novembre 1854, fille de feu George-Guillaume, baron de Walterskirchen.

Enfants: (1) Cte *Joseph - Théodore* - Charles - Marie - Albert - Hubert, né le 12 février 1882.
(2) Cte *George*-Ernest-Marie-Charles-Joseph-Antoine, né le 25 février 1883.
(3) Ctesse Marie - *Hedvige* - Ida - Léopoldine - Hermingilde, née le 12 avril 1884.
(4) Ctesse *Marie*-Sibille-Sophie-Frédérique-Catherine-Ida, née le 30 avril 1886.
8) Cte *Joseph*-Marie-Albert-Aloïse-Hubert, né le 25 juin 1859, prêtre de l'Ordre de St-Benoît.

6. Ctesse Marie-*Pauline*, née le 18 septembre 1810; mariée: 1° le 10 septembre 1828 à Werner, baron Nagel-d'Itlingen († le 28 janvier 1832); 2° le 2 juin 1838 à Wilderich, baron de Ketteler; veuve le 29 juillet 1873.

---

2) Maison de Stolberg-Rossla.

[Luthériens. — Résid.: Rossla (province de Saxe, Prusse). — Voir année 1848, p. 275.]

Botho - Auguste - Charles, comte régnant, né le 12 juillet 1850, comte de Stolberg, Kœnigstein, Rochefort, Wernigerode et Hohnstein, Seigneur d'Epstein, Münzenberg, Breuberg, Aigmont, Lohra et Klettenberg, membre héréditaire de la Chambre des Seigneurs de Prusse et de la Ière Chambre des états du grand-duché de Hesse, capitaine prussien à la suite du régiment des gardes du corps, chevalier honoraire de l'Ordre de St-Jean; succède le 23 janvier 1870 à son père, le comte *Charles*-Martin (né le 1er août 1822); marié: 1° le 20 mai 1879 à la comtesse *Marie*-Clémentine-Frédérique-Amélie, née le 23 mars 1859, fille du comte George d'Arnim-Zichow; veuf le 12 mars 1880; 2° le 27 septembre 1883 à la

Ctesse *Hedvige*, née le 1er novembre 1863, fille du prince Bruno d'Isembourg-Büdingen.

Enfants: a) du 1er lit: 1. Ctesse *Marie*, née à Rossla le 2 mars 1880. — b) du second lit: 2. Ctesse *Elisabeth*, née à Rossla le 23 juin 1885.
3. Cte héréd. *Jost-Chrétien*, né à Rossla le 28 décembre 1886.
4. Cte *Christophe*-Martin, né à Rossla le 1er avril 1888.

Frères et sœur.

1. Cte *Othon*, né le 17 août 1854, ancien lieutenant prussien.
2. Cte *Vollrad* - Botho, né le 28 avril 1856, lieutenant prussien au 1er régiment des ulans de la garde.
3. Ctesse *Agnès*, née le 11 mai 1862.
4. Cte *Cuno*-Botho, né le 11 mai 1862, lieutenant au 3ème régiment des ulans de la garde prussienne.

Mère.

Ctesse *Berthe*, née le 27 décembre 1824, fille de feu le comte Charles de Solms-Rœdelheim-et-Assenheim; mariée le 1er mars 1849 au comte *Charles*-Martin; veuve depuis le 23 janvier 1870.

Tante.

Ctesse *Elisabeth*, née le 28 novembre 1817; mariée le 11 novembre 1835 à Guillaume, comte de Stolberg-Wernigerode.

Thurn-et-Taxis (Tour-et-Taxis).

Ligne spéciale aînée.

[Catholiques. — Résid.: Ratisbonne. — Voir année 1836, p. 254, année 1848, p. 211, pour les propriétés année 1849, p. 199, et concernant le traité avec la Prusse, année 1870, p. 278.]

Pr. *Albert*-Marie-Joseph-Maximilien-Lamoral, né le 8 mai 1867, prince de Thurn-et-Taxis, prince de Buchau et Krotoszyn, comte-prince de Friedberg-Scheer, comte de Valle-Sássina, de Marchthal, de Neresheim, fils du prince héréditaire *Maximilien*-Antoine-Lamoral (né le 28 septembre 1831, † le 26 juin 1867), maître-général des postes héréditaire, grand-maître des postes de la couronne de Bavière, conseiller d'Empire héréditaire autrichien, conseiller héréditaire du royaume de Bavière, membre héréditaire de la Chambre des Seigneurs de Prusse et de la Ière Chambre de Wurtemberg; succède le 2 juin 1885 sous tutelle de sa mère à son frère, le prince *Maximilien*-Marie (né le 24 juin 1862), est déclaré majeur le 8 mai 1888, propriétaire du régiment de chevau-légers bavarois „Taxis".

Sœur.

Pr. *Louise*-Mathilde-Wilhelmine-Marie-Maximilienne, née le 1er juin 1859; mariée à Ratisbonne le 21 juin 1879 à Frédéric, prince de Hohenzollern, né le 25 juin 1843.

Mère.

Pr. *Hélène*-Caroline-Thérèse, duchesse en Bavière, Altesse Royale, née le 4 avril 1834, fille de Maximilien, duc en Bavière; mariée le 24 août 1858 au prince Maximilien; veuve le 26 juin 1867.

Oncles.

1. Pr. *Egon*-Maximilien-Lamoral, né le 17 novembre 1832, lieutenant-colonel autrichien dans la réserve du 9ème régiment de hussards: „Prince François de Liechtenstein"; marié le 11 novembre 1871 à

Victoire-Jeanne, DCr.; veuve du général autrich. Sigismond de Lázár de Eeska, fille d'Emmerich d'Edelsbacher-de-Gyanak.

2. † Pr. Théodore-George-Maximilien-Lamoral (né le 9 février 1834, † le 1er mars 1876). Veuve:

Emilie-*Mélanie*, née le 25 octobre 1841, fille de feu Charles, baron de Seckendorff-Aberdar et de l'Empire; mariée au prince Théodore le 11 février 1865.

Fils: *Maximilien*-Théodore-Egon-Lamoral, né le 8 mars 1876.

Frères et sœur consanguins du père du second mariage du prince Maximilien avec la princesse Mathilde, née princesse d'Oettingen-Spielberg:

1. Pr. *Gustave*-Othon-Maximilien-Lamoral, né le 23 février 1848; chambellan autrichien et conseiller de cour à Brégance, chevalier honoraire de l'Ordre de Malte; marié le 6 septembre 1877 à la

Pr. Marie-*Caroline*-Anselmine-Isabelle-Josèphe, née le 3 nov. 1846, DCr. et DdP., fille du prince Hugues de Thurn-et-Taxis.

2. Pr. *Adolphe*-Maximilien-Antoine-Lamoral, né le 25 mai 1850, chambellan autrichien, chevalier honoraire de l'Ordre de Malte; marié le 6 avril 1875 à la

Pr. *Françoise*-Xavérie-Célestine-Jeanne-Népomucène-Marie, DCr., née le 4 mars 1857, fille du comte Emile d'Orsay, chambellan autrichien.

Filles: 1) Pr. *Amélie*, née le 9 juin 1876.
2) Pr. *Marie*, née le 12 novembre 1885.

3. Pr. *François*-Maximilien-Lamoral, né le 2 mars 1852, secrétaire de la légation prussienne à Dresde; marié le 29 septembre 1883 à la

Pr. *Thérèse*-Marie-Henriette-Françoise-Jeanne-Népomucène, née le 9 mai 1861, fille du chambellan autrichien, comte Emile d'Orsay.

Enfants: 1) Pr. *Nicolas*-Maximilien-Marie-François-Lamoral, né le 21 janvier 1885.
2) Pr. *Louise*-Mathilde-Félicie-Marie, née le 4 mai 1887.

4. Pr. *Marie*-Géorgine-Amélie-Mathilde-Maximilienne, née le 25 décembre 1857.

Ligne spéciale cadette.

Pr. *Hugues*-Maximilien, né le 3 juillet 1817, fils du prince *Charles* (né le 18 juin 1792, † le 25 août 1844); propriétaire des seigneuries de Dobrawitz, de Lauczin, de Mzell et de la terre de Wlkawa (Bohême), chambellan, conseiller d'Empire et ancien major autrichien, chevalier honoraire de l'Ordre de Malte, commandeur de l'Ordre bavarois de St-George *[Prague]*; marié le 14 octobre 1845 à la

Pr. *Alméria*, née le 8 octobre 1819, DCr. et DdP., fille de feu Edouard, comte Belcredi, et de la comtesse Marie, née comtesse de Fünfkirchen.

Enfants: 1. Pr. Marie-*Caroline*-Anselmine-Isabelle-Joséphine, née le 3 novembre 1846, DCr. et DdP.; mariée le 6 septembre 1877 au prince *Gustave*.

2. Pr. héréditaire *Alexandre*-Jean-Vincent-Rodolphe-Hugues-Charles-Lamoral-Eloi, né le 1er décembre 1851, chambellan autrichien et chevalier honoraire de l'Ordre de Malte; marié le 19 avril 1875 à la

Pr. héréditaire *Marie*, née le 28 décembre 1855, DCr. et DdP., fille de feu le prince Egon de Hohenlohe-Waldenbourg-Schillingsfürst et de la princesse Thérèse, née comtesse de Thurn-Hofer-Valsássina.

Fils: 1) Pr. *Erich*-Lamoral-Hugues-Egon-Marie, né le 11 janvier 1876.
2) Pr. *Eugène*-*Alexandre*-Lamoral-Charles-Anselme-Frédéric-Joseph-Ruppertus-Marie, né le 27 mars 1878.
3) Pr. *Alexandre*-Charles-Egon-Théobald-Marie-Lamoral, né le 8 juillet 1881.

3. Pr. *Marie-Thérèse*-Valentine, née le 7 janvier 1856, DCr. et DdP.; mariée le 11 octobre 1878 à Jean, comte régnant de Harrach.

Frères et sœurs.

1. Pr. Marie-*Sophie*, née le 16 juillet 1816, DCr.; mariée le 16 août 1842 à Jean-Baptiste, comte de Montfort des ducs de Laurito, chambellan et LFM. autrichien; veuve. *[Linz.]*
2. Pr. Marie-*Eléonore*, née le 11 juin 1818. *[Prague.]*
3. Pr. *Eméric*, né le 12 avril 1820, conseiller intime, chambellan, grand-écuyer, général de cavalerie et propriétaire du régiment de hussards autrichiens no. 3, chevalier de la Toison d'Or et commandeur de l'Ordre de Malte *[Vienne]*; marié le 27 juin 1850 à Lucie (née le 11 octobre 1832), fille de Mathias, comte de Wickenbourg; veuf le 3 avril 1851.
4. Pr. *Thérèse*-Jeanne-Népomucène, née le 5 février 1824, DCr.; mariée le 24 avril 1866 à Edmond, comte de Belcredi, colonel autrichien en retraite.
5. Pr. *Rodolphe*-Hugues-Maximilien, né le 25 novembre 1833, docteur en droit *[Prague]*; marié le 28 novembre 1857 à *Jenny*, née Stændler.

Frères du père.

1. † Charles-Théodore (né le 17 juillet 1797, † le 21 juin 1868), général de cavalerie bavarois en disponibilité, membre de la Ière Chambre de Bavière; marié le 20 octobre 1827 à Julienne-Caroline (née le 20 décembre 1806, † en 1846), fille de feu Charles, comte d'Einsiedel, conseiller intime saxon.

Enfants: 1) Pr. *Louise*-Sophie-Marie-Amélie, née le 21 décembre 1828; mariée le 8 juin 1853 à Hermann, baron de Guttenberg et de l'Empire, chambellan de feu le roi de Bavière; veuve le 25 avril 1882. *[Wurzbourg.]*

2) Pr. *Adélaïde*-Caroline, née le 15 octobre 1829; mariée le 8 juin 1853 à *Philippe*-François-Ervin-Théodore, prince de Leyen-et-Hohengeroldseck; veuve le 24 juillet 1882. *[Munich.]*

3) Pr. *Maximilien*-Charles-Frédéric, né le 31 octobre 1831, grand-commandeur de l'ordre bavarois de St-George *[Neubourg-sur-le-Danube]*; marié le 13 octobre 1860 à la

Pr. Amélie-*Eugénie*-Thérèse-Caroline, née le 23 novembre 1839, fille de Charles, duc de Tascher-de-la-Pagerie († 1869), et de la duchesse *Caroline*, née baronne Pergler-de-Perglas († en 1888).

Enfants: (1) Pr. *Charles-Théodore*-Louis-Maximilien-Robert, né le 19 juillet 1861.

(2) Pr. *Caroline*-Julie-Amélie-Eugénie-Thérèse, née le 8 novembre 1862.

(3) Pr. Charles-*Louis*-Lamoral-Eugène, né le 19 octobre 1863, lieutenant aux chevau-légers bavarois, régiment no. 2: „Taxis".

(4) Pr. *Amélie*-Louise-Adèle-Sophie-Hortense, née le 15 décembre 1864.

(5) Pr. *Hortense* - Oscarine - Marie - Adèle - Sophie, née le 26 mars 1866.

(6) Pr. Charles-*Gustave*-Maximilien-Marie-Lamoral, né le 2 mai 1868.

4) Pr. *Sophie* - Anne - Julie, née le 13 août 1835; mariée le 15 novembre 1864 à Maximilien, comte de Sandizell; veuve le 25 décembre 1881.

2. † Pr. Frédéric - Annibal (né le 4 septembre 1799, † le 17 janvier 1857); marié le 29 juin 1831 à la princesse Marie-Antoinette-Aurore (née le 13 juin 1808, DCr. et DdP., fille de feu Vincent, comte Batthyány-de-Német-Ujvár, † le 16 septembre 1881).

Enfants: 1) Pr. *Lamoral* - Frédéric - Guillaume-Maximilien-Vincent-George, né le 13 avril 1832, chambellan et LFM. autrichien en retraite, propriétaire du régiment de hussards no. 9; marié le 22 avril 1871 à la

Pr. *Antoinette*, née le 18 juillet 1850, DCr., fille du comte Frédéric de Schaffgotsch, colonel et chambellan autrichien, et de la comtesse Thérèse, née comtesse de Pálffy-d'Erdœd.

Fils: (1) Pr. *Frédéric*-Lamoral-Joseph-Marie-Antoine, né le 23 décembre 1871.

(2) Pr. *Lamoral*-Joseph-Hermann, né le 1er septembre 1873.

2) Pr. *Rose*-Marie-Eléonore, née le 22 mai 1833, DCr. *[Vienne.]*

3) Pr. Marie-*Hélène*-Sophie-Isaure, née le 15 mai 1836, DCr. et DdP.; mariée le 15 mai 1871 à Wolfgang, comte de Kinsky, conseiller intime, chambellan et grand-maître de cuisine autrichien.

4) Pr. *Frédéric*-Arthur-Ferdinand, né le 10 octobre 1839, chambellan, major-général en retraite; marié le 30 avril 1872 à la

Pr. *Marie* - Joséphine - Léopoldine - Frédérique - Juste, née le 6 août 1850, DCr., fille de feu Frédéric, comte Thun-Hohenstein, chambellan et conseiller intime actuel autrichien, et de la comtesse Léopoldine, née comtesse de Lamberg.

Fille: Pr. *Caroline*-Marie-Frédérique, née le 26 septembre 1875.

Trauttmansdorff.

[Catholiques. — Résid.: Vienne. — Voir année 1836, p. 259, année 1848, p. 213; pour les propriétés et armoiries, année 1850, p. 191, et année 1863, p. 225 (propriétés et notice généalogique et historique).]

I. Ligne de Bohême ou d'Adam-Matthias.

a) Branche princière.

Pr. *Charles*-Jean-Népomucène-Ferdinand, né le 5 septembre 1845, prince de Trauttmansdorff-Weinsberg et Neuenstadt-sur-le-Kocher, comte princier d'Umpfenbach, baron de Gleichenberg, Negau, Burgau et Totzenbach, Seigneur de Horschau-Teinitz etc., conseiller d'Empire héréditaire autrichien, che-

valier honoraire de l'Ordre souverain de St-Jean; succède le 31 mars 1859 à son père, le prince Ferdinand (né le 11 juin 1803); marié le 29 avril 1869 à la

Pr. *Joséphine*, née le 22 janvier 1849, DCr. et DdP., fille d'Alphonse, margrave Pallavicini.

Enfants: 1. Ctesse *Thérèse*, née le 9 février 1870.
2. Cte héréditaire *Ferdinand*, né le 13 janvier 1871.
3. Cte *Charles*, né le 5 mai 1872.
4. Ctesse *Anne-Marie*, née le 27 mai 1873.
5. Ctesse *Gabrielle*, née le 28 juin 1876.

Frère et sœurs.

1. Ctesse Marie-*Anne*-Françoise, née le 25 mars 1843; mariée à Ober-Waltersdorf le 5 sept. 1864 à Victor, comte Chorinsky.
2. Ctesse *Françoise*, née le 25 juin 1844, DCr. et DdP.; mariée le 11 avril 1864 à *Ervin*-Frédéric-Charles, comte de Schœnborn-Buchheim.
3. Ctesse *Thérèse*, née le 17 mai 1852, DdP.; mariée le 11 juin 1872 à Othon, comte d'Abensperg-et-Traun.
4. Cte *Ferdinand*, né le 7 décembre 1855.
5. Ctesse *Sophie*, née le 19 juillet 1859; mariée le 13 août 1886 à Jean comte d'Oppersdorff, lieutenant prussien dans la réserve du 2ème régiment des ulans de la garde.

Mère.

Pr. *Marie-Anne*, née le 25 août 1820, DCr. et DdP., fille de feu *Charles*-François-Antoine, prince de Liechtenstein; mariée le 17 juillet 1841 au prince Ferdinand; veuve le 31 mars 1859.

Grand-oncle.

† Cte Joseph (né le 10 février 1788, † le 22 août 1870), conseiller intime actuel, chambellan, chevalier de l'Ordre de Malte; marié le 16 octobre 1821 à la comtesse Joséphine (née le 7 novembre 1803), DCr. et DdP., sœur d'Etienne, comte de Károlyi-de-Nagy-Károly.

Enfants: 1. Cte *Ferdinand*, né le 27 juin 1825, conseiller intime et chambellan autrichien, chevalier de l'Ordre de la Toison d'Or; marié le 29 octobre 1860 à la

Pr. *Marie*-Françoise-de-Paule-Thérèse-Joséphine, née le 20 septembre 1834, DCr. et DdP., fille de feu *Aloïse*-Joseph, prince de Liechtenstein.

Enfants: 1) Ctesse *Marie*, née le 28 janvier 1862; mariée le 14 octobre 1886 au comte Charles de Coudenhove, chambellan autrichien etc.
2) Cte *Aloïse*-Joseph, né le 5 mars 1863, chambellan autrichien, lieutenant dans la réserve du régiment de dragons „Prince de Windisch-Grætz" no. 14.
3) Cte *Charles*-Ferdinand, né le 24 mars 1864, chambellan autrichien, lieutenant au 11ème régiment de dragons.
4) Ctesse *Joséphine*, née le 3 octobre 1866.
5) Ctesse *Caroline*, née le 10 avril 1869.
6) Cte *Adolphe*, né le 22 juin 1877.

2. Ctesse *Joséphine*, née le 13 juin 1835, DCr.; mariée le 8 juillet 1860 à Sigismond, comte Berchtóld, chambellan autrichien.

b) Branche collatérale éteinte quant aux mâles.

† Cte Sébastien-François (né le 12 juillet 1767, † le 20 septembre 1834), propriétaire de la seigneurie de Zbraslawitz (Bohême), chambellan et lieutenant-colonel autrichien; marié à Aloïse, baronne de Puteani (née le 1er novembre 1776, † le 4 juillet 1835).

Fille: Ctesse Marie-*Louise*-Anne, née le 10 mai 1810; mariée en 1842 à Démètre-Constantinovicz de German; veuve.

II. Ligne de Styrie ou de George-Sigismond.

Maximilien-Weichhard, comte de Trauttmansdorff-Weinsberg, baron de Gleichenberg, Negau, Burgau et Totzenbach, Seigneur de Teinitz et Bertholdstein, né le 30 avril 1842, membre héréditaire de la Chambre des Seigneurs d'Autriche, chambellan, maître héréditaire de la cour du duché de Styrie; succède dans le fidéicommis le 14 novembre 1849 à son père, le comte Thaddée et dans le fidéicommis de la ligne d'Ernest-Sigismond à feu le comte Joseph (voir ci-dessous) [*Trauttmansdorff* (Styrie)]; marié le 27 avril 1878 à la

Ctesse *Rose*, née comtesse de Cavriani et de l'Empire, née le 19 avril 1857, DCr.

Enfants: 1. Ctesse *Rose*, née le 17 mai 1879.
2. Cte *Maximilien*, né le 16 décembre 1880.
3. Cte Charles-Henri, né le 18 mai 1886.

Sœur.

Ctesse *Anne*, née le 24 mai 1841; mariée à Prague le 25 avril 1863 à *Henri*-Guillaume, comte de Haugwitz.

Frères de l'arrière-grand-père.

1. † Jean-Népomucène (né le 23 août 1757, † le 7 mars 1809); marié à Marie-Thérèse, née comtesse Nádasdy-Fogáras (née le 15 avril 1771, † le 14 mai 1847).

Fils: † Cte Jean (né le 1er mai 1804, † le 6 juillet 1846). Veuve: Ctesse *Isabelle*, née le 18 août 1872, DCr., née comtesse de Buquoy; mariée le 26 août 1839. *[Prague.]*

Fille: Ctesse *Gabrielle*, née le 30 septembre 1840, DCr.; mariée: 1° le 20 septembre 1857 à Louis, prince de Hohenlohe-Langenbourg; veuve le 26 juillet 1866; 2° le 7 septembre 1867 à Ladislas, comte de Thun-Hohenstein; veuve le 15 décembre 1887.

2. † Cte Joachim (né le 22 septembre 1771; marié en 1810 à Henriette, née comtesse Allemagna, DCr. [née en 1783, † le 7 juillet 1863]).

Fille: Ctesse *Adèle*, née le 23 décembre 1813, DCr.; mariée le 2 avril 1839 à Rodolphe, baron Hildprandt-d'Ottenhausen; veuve le 5 mars 1850.

Waldbott-Bassenheim.

[Catholiques. — Résid.: Buxheim (près Memmingen, Bavière). — Voir année 1848, p. 276.]

Comte *Hugues*-Philippe, né le 30 juin 1820, comte de Waldbott-Bassenheim, comte de Buxheim, bourgrave de Winterrieden, Seigneur de Beuren, Seigneur héréditaire et membre héréditaire de la Ière Chambre du royaume de Bavière, chevalier héréditaire de l'Ordre Teutonique etc.; succède le 6 mai 1830 à son père Frédéric-Charles-Rodolphe (né le 10 août 1779); marié le 27 février 1843 à la

Pr. *Caroline*-Antoinette-Wilhelmine-Frédérique, née le 19 août 1824, fille de Louis, prince d'Oettingen-Wallerstein.

Enfants: 1. Cte héréditaire *Frédéric*-Louis-Henri-Hugues, né le 19 juillet 1844, Seigneur de la seigneurie allodiale de Haute- et Basse-Wallbach-et-d'Eberstall (en Bavière); marié le 30 mai 1875 à la

Ctesse héréditaire *Rose*, née Schurch, de Reeden en Suisse, née le 9 septembre 1855.

Enfants: 1) Cte *Louis*, né le 1er mai 1876.
2) Ctesse *Marie-Rose*, née le 31 mai 1879.
3) Ctesse *Renée*, née le 25 août 1880.
4) Cte *Henri*, né le 16 janvier 1882.
5) Cte *Frédéric*, né le 23 janvier 1883.
6) Cte *Charles*, } nés le 7 mars 1884.
7) Cte *Félix*, }
8) Cte *Rodolphe*, né le 17 mai 1886.
9) Ctesse *Alexandrine*, née le 15 juillet 1887.

2. Ctesse *Marie*-Ludovique-Caroline, née le 18 mai 1861; mariée le 17 août 1884 au prince Maurice d'Oettingen-Wallerstein.

Sœur.

Ctesse *Isabelle*-Félicité-Philippine, née le 30 octobre 1817; mariée le 14 mai 1835 à *Maximilien*-Joseph, comte de Lerchenfeld-Kœfering, chambellan de feu Maximilien II, roi de Bavière; veuve le 3 novembre 1859. *[Munich.]*

Waldbourg.

[Catholiques. — Voir année 1836, p. 261, et année 1848, p. 214.]

Ligne de Wolfegg-Waldsee.

[Résid.: Wolfegg (Wurtemberg). — Voir année 1848, p. 214.]

Pr. *François*-Xavier-Joseph-Frédéric, né le 11 septembre 1833, Seigneur héréditaire de Wurtemberg, fils du prince Frédéric (né le 13 août 1808) et de la princesse Elisabeth, née comtesse de Königsegg-Aulendorf (née le 14 avril 1812, † le 29 mai 1886); succède le 22 avril 1871 à son père; marié le 19 avril 1860 à la

Pr. *Sophie*-Léopoldine-Ludovique, née le 14 novembre 1836, fille de Maximilien, comte d'Arco-Zinneberg.

Enfants: 1. Cte héréditaire *Frédéric*-Léopold-Marie-Joseph-Michel-Aloïse-Willibald, né le 29 septembre 1861.

2. Cte *Maximilien*-Wunibald-Joseph-Marie-Servatius, né le 13 mai 1863.

3. Cte *Joseph*-Auguste-Marie-Paul-Willibald, né le 25 mars 1864.

4. Ctesse *Marie*-Léopoldine-Josèphe-Walbourge-Elisabeth, née le 6 novembre 1866.

5. Ctesse *Elisabeth*-*Bona*-Marie-Walbourge-Josèphe, née le 3 décembre 1867,

6. Cte *Louis*-Marie-Joseph-Wunibald-Pierre-Pie, né le 27 octobre 1871.

7. Cte *Henri*-Marie-Willibald-Joseph-Stanislas, né le 30 mars 1874.

Frères.

1. Cte *Auguste*-Frédéric-Joseph-Willibald, né le 7 juillet 1838, prélat de la Maison du Pape, membre du chapitre et prêtre du dôme de Rottenbourg.

2. Cte *Gebhard*-Joseph-Frédéric-Jean-Baptiste, né le 17 septembre 1841, major wurtembergeois en retraite. *[Wolfegg.]*

Ligne de Zeil.

[Ecuyers-tranchants héréditaires du St-Empire depuis 1525.]

1) Zeil-Zeil ou Zeil et Trauchbourg.

a) Branche princière.

[Catholiques. — Résid.: Le château de Zeil (Wurtemberg). — Voir année 1848, p. 216.]

Pr. *Guillaume*-François, né le 26 novembre 1835, fils du prince *Constantin*-Maximilien (né le 8 janvier 1807, † le 17 décembre 1862); conseiller héréditaire d'Etat en Bavière, président de la Chambre des Seigneurs de Wurtemberg, Seigneur territorial dans le grand-duché de Bade; marié le 24 février 1862 à la princesse *Marie*-Anne-Joséphine-Walbourge-Elisabeth, née comtesse de Waldbourg-Wolfegg-Waldsee, née le 20 avril 1840; veuf le 11 mai 1885.

Fils: 1. Cte héréditaire Marie-Frédéric-*George*-Maximilien-Wunibald-Pie-Pierre-Canisius, né le 29 mai 1867.

2. Cte Marie-*Willibald*-Frédéric-Constantin-Pie-Pierre-Canisius, né le 8 octobre 1871.

3. Cte Marie-Augustin-Constantin-*Antoine*-Frédéric-Wunibald-Pie-Pierre-Canisius-Félix, né le 28 juillet 1873.

4. Cte Marie-François-*Constantin*-Aloïse-Petrus-Canisius, né le 1er décembre 1874.

Frères.

1. Cte *Constantin*-Léopold-Charles-François-Guillaume-Chrétien-Hugues, né le 1er avril 1839 [château *de Neutrauchbourg* (près Isny)]; marié le 30 septembre 1863 à la

Ctesse *Ludovine*, née le 10 novembre 1837, fille de feu Joseph, baron Hruby-Gelenj.

2. Cte *Charles*, voir ci-dessous c) „Branche des Comtes de Waldbourg-Syrgenstein".

Oncle et tante

du 3ème mariage du père avec la princesse Thérèse, née baronne de Wenge-Beck (née le 14 mars 1788, † le 4 mars 1864):

1. Ctesse *Mechthilde*-Walbourge-Ludovique-Marie, née le 30 mai 1824; mariée le 11 janvier 1847 à Rodolphe, comte de Schæsberg-Krieckenbeck; veuve le 28 novembre 1881.
2. Cte *Louis*-Bernard-Richard, né le 19 août 1827, chambellan et major-général *[Vienne]*; marié le 5 juin 1860 à la

Ctesse *Anne*, née le 21 novembre 1840, DCr. et DdP., fille de Maximilien, baron de Loë-Allner, et de Marie-Anne, comtesse de Schœnborn-Wiesentheid.

Enfants: 1) Ctesse *Elisabeth*-Mathilde-Stéphanie-Afra-Marie, née le 8 août 1862; mariée en juin 1881 à Henri, comte de Schæsberg. [*Thannheim* (Wurtemberg).]

2) Ctesse *Marie-Thérèse*-Léopoldine-Mechthilde, née le 15 août 1865.

3) Ctesse *Mechthilde*-Huberte-Augustine-Marie, née le 28 août 1867.

4) Ctesse Marie-*Sophie*-Félicie-Pie-Géorgine, née le 24 janv. 1869.

5) Cte Rodolphe-*Joseph*-George-François-de-Paule-Hubert-Marie, né le 2 avril 1872.

Frère consanguin du grand-père.

† Cte Guillaume (né le 22 décembre 1802, † le 19 octobre 1847). Veuve: Ctesse *Maximilienne*-Crescence, née le 9 juin 1817, fille de feu Léopold, baron d'Enzberg-de-Mühlheim. *[Brégance.]*

---

b) Branche des Comtes de Waldbourg-Zeil-Lustenau-Hohenems.

[Catholiques. — Résid.: Hohenems (Vorarlberg) et Brégance (ibid.). — Voir année 1849, p. 205.]

Cte *Clément*-Maximilien-Sigismond-Ferdinand, né le 21 octobre 1842, chambellan et ancien lieutenant autrichien, fils du comte Maximilien (né le 8 octobre 1799, † le 29 mai 1868); marié le 22 février 1870 à la

Ctesse *Clémentine*, née le 23 septembre 1844, fille de feu *Othon*-Charles, prince d'Oettingen-Oettingen et Oettingen-Spielberg, et de la feue princesse Géorgine, née comtesse de Kœnigsegg-Aulendorf.

Enfants: 1. Cte héréditaire *Maximilien*-Wunibald-Othon-Clément, né le 9 novembre 1870.

2. Ctesse *Marie*-Joséphine-Wilhelmine-Géorgine, née le 23 octobre 1871.

3. Ctesse Marie-*Caroline*-Géorgine-Walbourge, née le 5 nov. 1875.

4. Cte *George*-Jules-Gaspard-Conrad, né le 7 janvier 1878.

5. Ctesse Marie-*Josèphe*-Camille-Hortense, née le 7 janvier 1881.

Sœurs.

1. Ctesse Marie-*Anne*-Crescence-Françoise, née le 13 novembre 1843.

2. Ctesse Marie-*Léopoldine*-Charlotte-Augustine, née le 22 août 1845; mariée le 21 janvier 1873 à Jean-*Jules*, comte de Hardegg. *[Stetteldorf.]*

Mère.

Ctesse Marie-*Joséphine*-Louise, née le 13 juin 1814, fille de feu Léopold, baron d'Enzberg-de-Mühlheim; mariée au comte Maximilien (né le 8 octobre 1799) le 25 novembre 1841; veuve le 29 mai 1868.

---

c) Branche des Comtes de Waldbourg-Syrgenstein.

Cte *Charles*-Joseph-François-Guillaume-Chrétien-George, né le 18 décembre 1841, capitaine wurtembergeois en retraite; marié le 16 novembre 1882 à la

Ctesse Marie-Eugénie-*Sophie*-Xavérine-Gisèle, née le 4 juin 1857, fille du prince Everard II de Waldbourg-Zeil-Wurzach et de sa 1ère épouse, la princesse Sophie, née comtesse Dubsky.

---

2) Branche de Zeil-Wurzach.

[Catholiques. — Résid.: Wurzach et le château de Kisslegg (Wurtemberg). — Propriétés. Fidéicommis en Bavière: le fief de Ferthofen; en Wurtemberg: les seigneuries de Wurzach, Marstetten et Kisslegg. Propriété allodiale: la terre de Reichenbourg (dans la Basse-Styrie). — Le chef de la ligne est membre héréditaire de la Chambre des Seigneurs de Wurtemberg, depuis le 25 septembre 1819 et membre héréditaire de la Chambre des Conseillers du royaume de Bavière depuis décembre 1846.]

Pr. *Everard II* François-Léopold-Marie, né le 17 mai 1828, 2ème fils du prince *Léopold*-Marie (né le 11 novembre 1795, † le 26 avril 1861) et de la princesse Marie-*Josèphe* (née le 19 juin 1798, † le 9 mai 1831, fille de feu Anselme, prince de Fugger-Babenhausen); major de cavalerie autrichienne; succède le 8 mai 1865 comme chef de la famille, en vertu d'un pacte de famille conclu le 6 février 1865, à son frère aîné, le prince *Charles*-Marie-Everard (voir ci-dessous); marié: 1° le 28 août 1856 à la comtesse Sophie (née le 28 octobre 1835, † le 15 juillet 1857), fille de François, comte Dubsky, baron de Třebomislyc, chambellan et major autrichien, et de feue Eugénie, baronne de Bartenstein; 2° le 5 août 1858 à la

Pr. *Julie*, née le 27 avril 1841, DCr., fille de feu François, comte de Dubsky, baron de Třebomislyc, et de feue Xavière, née comtesse Kolowrat-Krakowsky.

Filles: a) du 1er lit: 1. Ctesse Marie-Eugénie-*Sophie*-Xavière-Gisèle, née au château de Reichenbourg le 4 juin 1857; mariée le 16 novembre 1882 au comte *Charles*-Joseph de Waldbourg-Zeil-Trauchbourg, né le 18 décembre 1841.

— b) du second lit: 2. Ctesse *Xavière*-Marie-Julienne, née au château de Zdizlawitz le 22 février 1860, DCr.; mariée au château de Kisslegg le 30 mars 1880 au comte Sigismond d'Attems, baron de Petzenstein, chambellan autrichien.

3. Ctesse *Marie*-Gabrielle-Joséphine, née à Vienne le 24 mars 1861.
4. Ctesse *Françoise*-Séraphine-Marie-Assompta, née au château de Reichenbourg le 14 août 1863.
5. Ctesse *Elisabetha*-Sophie-Marie, née au château de Wurzach le 7 juillet 1866.

Frère et sœur.

1. Ctesse *Marie*-Antoinette-Walbourge-Joséphine, née le 23 septembre 1822. *[Wurzach.]*
2. Pr. *Charles*-Marie-Everard de Waldbourg-Zeil-Wurzach (voir ci-dessus), né le 8 décembre 1825; succède le 26 avril 1861 à son père, le prince *Léopold*-Marie, renonce à la seigneurie héréditaire par contrat de famille du 6 février 1865. *[Stuttgart.]*

Wallmoden-Gimborn.

[Cathollique. — Voir année 1848, p. 277.]

† Cte Charles-Auguste-Louis (né le 4 janvier 1792, † le 28 février 1883). Veuve:

Ctesse Caroline-*Zoë*, née le 3 septembre 1810, DCr. et DdP., fille de feu Philippe, comte de Grunne-Pinchart; mariée le 15 juillet 1833. *[Prague.]*

Wied.

[Evangéliques. — Résidence: Neuwied (gouvernement de Coblence, Prusse-Rhénane). — Voir année 1836, p. 270, et année 1848, p. 220.]

Pr. *Guillaume*-Adolphe-Maximilien-Charles, né le 22 août 1845, fils du prince Guillaume-*Hermann*-Charles (né le 22 mai 1814); succède le 5 mars 1864 à son père, membre héréditaire de la Chambre des Seigneurs de Prusse, major-général prussien à la suite du 4ème régiment des grenadiers de la garde „Reine", chef du 3ème régiment Rhénan de la landwehr no. 29; marié le 18 juillet 1871 à la

Pr. Wilhelmine-Frédérique-Anne-Elisabeth-*Marie*, née le 5 juillet 1841, fille de feu Frédéric, prince des Pays-Bas.

Enfants: 1. Pr. héréditaire Guillaume-*Frédéric*-Hermann-Othon-Charles, né le 27 juin 1872.
2. Pr. *Guillaume*-Frédéric-Henri, né le 26 mars 1876.
3. Pr. Guillaume-Frédéric-Adolphe-Hermann-*Victor*, né le 7 décembre 1877.
4. Pr. Wilhelmine-Frédérique-Auguste-Alexandrine-Marie-Elisabeth-*Louise*, née le 24 octobre 1880.
5. Pr. Wilhelmine-Auguste-Frédérique-Marie-Louise-*Elisabeth*, née le 28 janvier 1883.

Sœur.

Pr. Pauline-*Elisabeth*-Ottilie-Louise, née le 29 décembre 1843; mariée le 15 novembre 1869 au roi Charles Ier de Roumanie, prince de Hohenzollern.

Mère.

Pr. *Marie*-Wilhelmine-Frédérique-Elisabeth, née le 29 janvier 1825, fille de feu Guillaume, duc de Nassau; mariée le 20 juin 1842 au prince Hermann; veuve le 5 mars 1864.

Windisch-Grætz.

Première branche.

[Catholiques. — Résid.: Prague, Vienne, Tachau (Bohême) etc. — Voir année 1848, p. 221, et année 1849, p. 207.]

Pr. *Alfred*-Auguste-Marie-Charles-Wolfgang, né le 31 octobre 1851, fils du prince *Alfred* (né le 28 mars 1819) et de la princesse *Marie* (née le 15 septembre 1829, née princesse de Lobkowitz); baron de Waldstein, grand-écuyer héréditaire en Styrie, chevalier de la Toison d'Or, membre héréditaire de la Chambre des Seigneurs du reichsrath autrichien, Seigneur dans le royaume de Wurtemberg; succède à son père le 28 avril 1876; marié le 18 juin 1877 à la

Pr. Marie-*Gabrielle*-Eléonore, née le 21 février 1855, DCr. et DdP., fille de feu Vincent, prince d'Auersperg, et de la princesse Wilhelmine, née comtesse de Collorédo-Mannsfeld.

Enfants: 1. Pr. Marie-*Hedvige*-Anne-Berthe-Wilhelmine-Christine-Elisabeth-Rositta, née au château de Stiekna le 16 juin 1878.

2. Pr. *Christiane* - Marie - Wilhelmine - Eléonore - Gabrielle - Julienne - Louise, née au château de Stiekna le 19 juin 1881.

3. Pr. héréditaire *Vincent* - Alfred - Guillaume - Marie - Gabriel, né au château de Tachau le 3 septembre 1882.

4. Pr. *Agnès* - Mathilde - Marie - Berthe - Eléonore - Valentine - Julienne, née à Vienne le 14 février 1884.

5. Pr. Marie - *Aglaë* - Christine - Hedvige - Gabrielle - Wilhelmine - Hygina-Ernestine, née au château de Tachau le 11 janvier 1887.

Oncles et tante.

1. Pr. *Auguste* - Nicolas - Joseph - Jacques, né le 24 juillet 1828, major-général, conseiller intime, chambellan et grand-chambellan de l'argenterie de l'empereur d'Autriche-Hongrie; marié le 2 juin 1853 à la

Pr. *Wilhelmine*, née le 23 avril 1827, DCr. et DdP., fille de feu Jean, comte de Nostitz-Rokitnitz.

Fille: Pr. Marie - *Eléonore* - Caroline - Wilhelmine - Augustine, née le 15 août 1855; mariée à Vienne le 28 octobre 1877 à Guillaume, comte et marquis de Hoensbroech.

2. Pr. *Louis*-Joseph-Nicolas-Chrétien, né le 13 mai 1830, chevalier honoraire de l'Ordre de Malte, cons. intime actuel et général de cavalerie autrichien, commandant le 1er corps d'armée, colonel-propriétaire du 90ème régiment d'infanterie, chevalier de l'Ordre de la Toison d'Or; marié à Presbourg le 8 février 1870 à la

Pr. *Valérie*, née le 8 octobre 1843, DCr., fille de feu Emile, comte Dessewffy-de-Czernek-et-Tarkœ.

Enfants: 1) Pr. *Caroline*-Pauline-Eléonore-Aurélie-Marie, née le 16 janvier 1871.
2) Pr. *Mathilde*-Pauline-Eléonore-Aglaë, née le 4 nov. 1873.
3) Pr. *Louis* - Alfred - Victorin - Aurèle - Marc - Félicien, né le 20 octobre 1882.

3. Pr. *Joseph* - Aloïse - Nicolas - Jean, né le 23 juin 1831, chambellan, LFM., lieutenant-capitaine de la 1ère garde du corps des Arcières, colonel-propriétaire du 11ème régiment de hussards; marié à Berlin le 24 septembre 1866 à

Marie née Taglioni, née le 27 octobre 1833.

Fils: Pr. *François*-Séraph-Joseph-Nicolas, né le 3 juillet 1867.

4. Pr. *Mathilde*-Eléonore-Aglaë-Léopoldine-Pauline-Judith, née le 5 décembre 1835; mariée le 12 septembre 1857 à Charles, prince de Windisch-Grætz; veuve le 24 juin 1859.

Deuxième branche.

[Résid.: Vienne et Haasberg (en Styrie).]

Pr. *Hugues* - Alfred - Adolphe - Philippe, né le 26 mai 1823, conseiller intime et major-général autrichien en retraite; succède à son père, le prince Vériand (né le 31 mai 1790, chambellan autrichien, † le 27 octobre 1867); marié: 1⁰ le 20 octobre 1849 à la princesse *Louise*-Marie-Hélène (née le 17 mai 1824), fille de feu Paul-Frédéric, grand-duc de Mecklembourg-Schwérin; veuf le 9 mars 1859; 2⁰ à Teplitz le 9 octobre 1867 à la

Pr. Frédérique - Wilhelmine - Louise - Marianne - *Mathilde*, née le 16 octobre 1836, DCr. et DdP., fille de feu Frédéric-*Guillaume*, prince de Radzivill.

Enfants: a) du 1er lit: 1. Pr. *Nadine*-Marie, née le 29 août 1850.

2. Pr. *Olga* - Marie - Frédérique, née le 17 mars 1853; mariée le 7 octobre 1876 au comte d'André de Mocenigo, patricien de Venise, chevalier de l'Ordre de Malte; veuve le 26 juin 1878.

3. Pr. héréditaire *Hugues*-Vériand-Alfred-Alexandre-Guillaume, né le 17 novembre 1854, lieutenant au 7ème régiment de hussards, grand - écuyer héréditaire et chambellan autrichien; marié le 16 mai 1885 à la

Pr. héréditaire *Christiane*, née le 9 mars 1866, fille cadette de feu Vincent, prince d'Auersperg et de la princesse Wilhelmine, née comtesse de Collorédo-Mannsfeld.

Enfants: 1) Pr. Marie-*Louise*-Christiane, née le 12 juillet 1886.
2) Pr. *Hugues*-Vincent-Alexandre, né le 30 juillet 1887.

4. Pr. *Marie*-Gabrielle-Ernestine-Alexandra, née le 11 décembre 1856; mariée à Schwérin le 5 mai 1881 à Paul-Frédéric, duc de Mecklembourg-Schwérin, né le 19 septembre 1852.

— b) du 2ème lit: 5. Pr. *Ernest*-Guillaume-Antoine-Robert-Aloïse, né le 4 septembre 1872.

Frères et sœur.

1. † Pr. Charles-Vincent-Vériand (né le 19 octobre 1821), colonel et commandant du régiment d'infanterie autrichienne no. 35: „Comte Khévenhüller" (tué à Solférino le 24 juin 1859). Veuve:

Pr. *Mathilde* - Eléonore etc. (voir ci - dessus, 1ère branche, 4.), DCr. et DdP.; mariée le 12 septembre 1857.

2. Pr. *Gabrielle*-Marianne-Caroline-Aglaë, née le 23 juillet 1824, DCr.; mariée le 3 novembre 1852 à *Frédéric* - Guillaume - Edmond comte de Schœnbourg - Glauchau et Waldenbourg [luthérien].

3. Pr. *Ernest*-Ferdinand-Vériand, né le 27 septembre 1827, chambellan, colonel autrichien en retraite, écuyer héréditaire dans la Styrie *[Vienne]*; marié le 17 mai 1870 à la

Pr. *Camille*-Amélie-Caroline-Notgère, née le 20 septembre 1845, DCr. et DdP., fille de feu le prince Othon d'Oettingen-Oettingen et Oettingen - Spielberg et de feu la princesse Géorgine, née comtesse de Kœnigsegg-Aulendorf.

Enfants: 1) Pr. *Charles*-Othon-Hugues-Vériand, né le 9 février 1871.

2) Pr. *Othon*-Vériand-Hugues-Ernest, né le 7 octobre 1873.

3) Pr. *Eléonore* - Marie - Gabrielle - Géorgine - Amélie, née le 17 octobre 1878.

4. Pr. *Robert* - Jean, né le 24 mai 1831, chambellan, capitaine autrichien. *[Vienne.]*

Wurmbrand-Stuppach.

[Catholiques. — Voir l'aperçu généalogique et historique, année 1844, p. 252. — Propriétés dans l'empire d'Autriche (en Autriche, en Styrie, en Croatie). — Grands écuyers de bouche héréditaires en Styrie depuis le 8 janvier 1578; Barons de l'Empire depuis le 17 décembre 1607; Comtes depuis le 22 avril 1682; Comtes du St-Empire depuis le 18 septembre 1748. — Armes et devise: voir années 1864, p. 300, et 1865, p. 315.]

Ligne aînée autrichienne.

Cte *Ferdinand*, né le 23 juillet 1835, baron de Steyersberg, Stickelberg, Reittenau et Neuhaus; grand-écuyer de bouche héréditaire dans le duché de Styrie, chambellan et capitaine de cavalerie autrichien; propriétaire des majorats de Steyersberg, de Stickelberg et du Forst; fils du comte Ernest (né le 12 mars 1804, † le 9 décembre 1846); succède le 20 avril 1847 à son grand-père Henri - *Gundaccar* (né le 30 mai 1762) [château de *Steyersberg* (près Neunkirchen, Basse-Autriche]; marié le 21 octobre 1861 à la comtesse Anne - *Gabrielle*, née le 20 février 1836, DCr., fille de feu Marc - Laurent, comte de Bussy-Mignot; veuve d'Emmerich, baron Redl-de-Rottenhausen depuis le 1er août 1856; séparé judiciairement en 1876.

Enfants: 1. Cte héréditaire *Guillaume* - Ernest - Marie - Frédéric - Gundaccar, né à Wels le 6 mai 1862, chambellan autrichien.

2. Ctesse *Henriette*-Emilie-Marie, née le 9 octobre 1864; mariée le 9 octobre 1881 au baron Frédéric Bors-de-Borsod.

3. Cte *Ernest*-Gundaccar-Victor, né le 16 mars 1866, lieutenant autrichien au 9ème régiment de hussards.

4. Ctesse *Marguerite*-Joséphine-Gabrielle, née le 31 juillet 1870 mariée le 20 février 1888 à Arthur, baron de Tinti, lieutenant au 3ème régiment de dragons autrich.: „Roi de Saxe".

Frères et sœurs.

1. Cte *Hermann*, né le 27 juillet 1836, chambellan autrichien, capitaine en retraite; marié à Vienne le 8 janvier 1870 à

Marie-*Anne*, née comtesse de Somssich-Saárd, née à Babócsa le 29 mai 1844; propriétaire de Neukloster (près Cilly, Styrie). [Château de *Neukloster*.]

2. Cte *Ernest*, né le 4 février 1838, chambellan autrichien, capitaine dans la garde allemande; marié à Gonobitz (Styrie) le 6 juillet 1869 à la

Ctesse *Stéphanie*, née de Vrabely, née le 26 décembre 1848.

3. Ctesse *Adélaïde*, née le 21 octobre 1840; mariée le 12 mars 1860 à Eugène, baron Vay-de-Vayá, major autrichien en retraite, chevalier honoraire de l'Ordre de St-Jean.

4. Cte *Ehrenreich*, né le 27 octobre 1842, chambellan autrichien, major au régiment de dragons autrich.: „Comte Pejácsevich".

5. Ctesse *Rosa*, née le 28 mars 1844, DCr.; mariée le 6 mai 1867 à Jean-*George*, baron de Saurma-Jeltsch et de l'Empire, ancien capitaine prussien, chevalier de l'Ordre de Malte.

Mère.

Ctesse *Rosa*, née le 18 octobre 1818, fille de François, comte de Teleki-Szék et de l'Empire; mariée: 1° le 25 septembre 1834 à Ernest, comte de Wurmbrand († le 9 décembre 1846); 2° le 1er novembre 1851 à Frédéric, comte de Solms-Baruth.

Oncles.

1. Cte Guillaume (né le 5 septembre 1806, † le 8 septembre 1884). Veuve:

Ctesse *Berthe*, née le 3 janvier 1816, fille de feu Frédéric, comte de Nostitz-Rieneck et de l'Empire; mariée le 16 nov. 1834.

Enfants: 1) Cte *Hellvig*, né le 15 août 1837, chambellan et capitaine autrichien au 2ème régiment de dragons de la landwehr; marié le 17 octobre 1868 à la

Ctesse *Thérèse*, née le 6 février 1844, fille de feu le baronet Mac Neven O'Kellý.

Fille: Ctesse *Marie*, née le 19 juillet 1869.

2) Cte *Hugues*, né le 21 avril 1839, chambellan autrichien et colonel, commandant le régiment de dragons „Empereur François-Joseph Ier" no. 1; marié le 27 janvier 1866 à la

Ctesse *Irma*, née Bedöcs-de-Taródfa-et-Telekes, née le 21 janvier 1847, DCr.

Fille: Ctesse *Paule*, née le 25 novembre 1878.

3) Cte *Léon*, né le 12 septembre 1840, chambellan autrichien, colonel au 2ème régiment d'ulans, directeur de la cour de l'archiduc François-Ferdinand.

4) Cte *Othon*, né le 22 mai 1842 [en Australie]; marié à la

Ctesse *Ethel*-Mary, née Potter, de Paramatta, New South Wales.

5) Ctesse *Berthe*, née le 26 mai 1846; mariée le 5 août 1873 à François Schlegel.

6) Ctesse *Vilma*, née le 6 février 1848.
7) Cte *Ervin*, né le 26 septembre 1849, au service d'Angleterre en Australie.
8) Cte *Robert*, né le 22 juillet 1851, capitaine de cavalerie au service de Serbie; marié en 1887 à la
Ctesse *Rouža*, née Major, de Nich, Serbie.
9) Cte *Paul*, né le 18 juin 1853, chambellan autrichien, lieutenant au 6ème régiment de dragons autrichiens; marié le 6 novembre 1882 à la
Ctesse *Flora*, née le 16 mai 1861, fille du Dr. Oscar Pongratz, propriétaire des seigneuries de Dornau en Styrie etc., et de Marie, née Maurer, propriétaire de la seigneurie de Schœnegg en Styrie.
Fils: Cte *Jean-Guillaume*-Hermann-Marie, né le 29 août 1884.

2. † Cte Ferdinand (né le 15 octobre 1807, † le 25 mai 1886); marié: 1⁰ le 18 octobre 1833 à Aloïse, fille de feu Louis, comte Széchényi (née le 21 août 1807, † le 3 mars 1842). Veuve:
Ctesse *Alexandrine*, née le 8 juillet 1816, DCr. et DdP., fille de feu Séraphin, comte Amadé-de-Várkony; mariée le 16 juillet 1846.
Enfants du 1er lit: 1) † Cte Henri (né le 5 décembre 1834, † le 4 mars 1887); marié le 17 mars 1862 à la comtesse Eugénie-Frédérique-Marie (née le 11 février 1841, fille de feu Charles-Edouard, comte de Schœnborn-Buchheim; † le 4 mai 1885).
Enfants: (1) Cte *Gundaccar*-Ferdinand-Charles-Henri, né le 23 février 1863, lieutenant autrichien au 5ème régiment de dragons.
(2) Cte *Frédéric*-Charles-Henri-Eugène, né le 22 février 1865.
(3) Cte *Charles*-Ervin-Gundaccar, né le 30 mai 1866.
(4) Ctesse *Anne*-Aloïse-Eugénie-Henriette, née le 23 avril 1868.
(5) Cte *Ferdinand*, né le 12 avril 1879.
2) Cte Ladislas-*Gundaccar*, né le 9 mai 1838, chambellan et capitaine autrichien *[Ankenstein]*, propriétaire de la terre d'Ankenstein (près Pettau en Styrie); marié le 28 août 1871 à la comtesse Wilhelmine, née le 18 août 1853, fille du baron Albert de Dieckmann-Secherau; veuf le 26 février 1885; remarié le 8 mai 1886 à la
Ctesse *Terczi*, née le 4 mars 1853, DCr., fille du baron de Wenckheim, veuve du comte d'Esterházy et veuve du comte de Hoyos-Sprinzenstein.
Enfants: (1) Ctesse *Ferdinandine*-Edeltraut, née le 3 juin 1872.
(2) Ctesse *Adalberte*, née le 2 août 1873.
(3) Cte *Henri*-Gundaccar, né à Ankenstein le 11 octobre 1878.
(4) Ctesse Alexandrine-Théodore, née le 17 décembre 1883.
3) Ctesse *Françoise*, née le 6 octobre 1839; mariée à Ankenstein le 15 septembre 1863 à Richard, comte Sermage-de-Szomszédvár-et-Medvedgrád.

(Voir les Lignes styriennes de „Wurmbrand-Neuhaus et Wurmbrand-Reittenau" dans le „Geneal. Taschenbuch der Græflichen Hæuser".)

B. Généalogie

des autres Maisons princières d'Allemagne et d'Autriche-Hongrie;
des Maisons ducales de Grande-Bretagne et Irlande;
de la plupart des Maisons ducales et princières de France et d'Italie, ainsi que d'autres Maisons appartenant à la plus haute-aristocratie de l'Europe.

Abercorn.

[Famille de Hamilton. — Duc Irlandais. — Résidences: Londres; Barons Court, Newtown-Stewart; Tyrone, Irlande; Duddingstone House, Portobello, Edimbourg. — Voir année 1885, p. 232.]

James Hamilton, 2ème duc d'Abercorn, marquis de Hamilton, vicomte Strabane, baron Mountcastle et baronet de la pairie d'Irlande, marquis d'Abercorn et vicomte Hamilton dans la pairie de Grande-Bretagne, comte d'Abercorn, baron Paisley, Aberbrothik, Abercorn, Hamilton, Mountcastle et Kilpatrick dans la pairie d'Ecosse, né le 24 août 1838, lord-lieutenant de Donnegal et groom of the stole du prince de Galles; succède à son père le 31 octobre 1885; marié le 7 janvier 1869 à

Lady *Mary* Anna Curzon, née en 1848, fille cadette de Richard Curzon, 1er comte de Howe et de sa 2ème épouse Anne, née Gore.

Enfants: 1. *James* Albert Hamilton, marquis de Hamilton, né le 30 novembre 1869.

2. Lady *Alexandra* Phyllis Hamilton, née le 23 janvier 1876.

3. Lady *Gladys* Mary Hamilton, née le 10 décembre 1880.

4. Lord *Arthur* John Hamilton, né le 20 août 1883.

Frères et sœurs.

1. Lady *Harriet* Georgiana Hamilton, née en 1834; mariée le 10 avril 1855 à Thomas George Anson, 2ème comte de Lichfield, vicomte Anson de Shagborough et Orgreave, baron Soberton de Soberton.

2. Lady *Louisa* Jane Hamilton, née en 1836, grande-maitresse de la cour de la Reine; mariée le 22 novembre 1859 à William Henry Scott, 6ème duc de Buccleuch et Queensberry.

3. Lady *Georgiana* Susan Hamilton, née en 1841; mariée le 16 mars 1882 à Edward Turnour, 5ème comte de Winterton, vicomte Turnour et baron Winterton de Gort.

4. Lord *Claud* John Hamilton, né le 20 février 1843, lieut.-colonel aux Royaux Inniskilling fusiliers; marié le 16 juillet 1878 à

Caroline, née en 1853, fille de E. S. Chandos-Pole, de Radborne Hall, Derby, et de lady Anna Stanhope des comtes de Harrington.

Enfants : 1) *Gilbert* Claud Hamilton, né le 21 avril 1879.
2) *Ida* Hamilton, née le 27 juillet 1883.

5. Lord *George* Francis Hamilton, né le 27 décembre 1845, M. P., membre du cabinet Salisbury et premier lord de l'amirauté ; marié le 28 novembre 1871 à

Lady *Maud* Caroline Lascelles, née en 1847, fille cadette de feu Henry Lascelles, 3ème comte de Harewood et de feue lady Louisa Thynne des marquis de Bath.

Fils : 1) *Ronald* James Hamilton, né le 26 septembre 1872.
2) *Anthony* George Hamilton, né le 17 décembre 1874.
3) *Robert* Cecil Hamilton, né le 31 janvier 1882.

6. Lady *Albertha* Frances Hamilton, née en 1847 ; mariée le 8 novembre 1869 à George Charles Churchill, 7ème duc de Marlborough ; séparée le 10 février 1883.
7. Lady *Maud* Evelyn Hamilton, née en 1850 ; mariée le 8 novembre 1869 à Henry Charles Fitz-Maurice, 5ème marquis de Lansdowne, comte de Wycombe, Kerry et Shelburne, vicomte Caln de Calnstone, Clanmaurice et Fitzmaurice, baron Wycombe de Chipping-Wycombe, Kerry, Lixnaw et Dunkerron.
8. Lord *Frederik* Spencer Hamilton, né le 13 octobre 1856.
9. Lord *Ernest* William Hamilton, né le 5 septembre 1858.

Mère.

Lady *Louisa* Jane Russell, née le 8 juillet 1812, 2ème fille de John Russell, 6ème duc de Bedford et de lady Georgiana Lennox des ducs de Richmond ; mariée le 26 octobre 1832 à James Hamilton, 1er duc (né le 21 janvier 1811) ; veuve le 31 octobre 1885.

Oncle.

† Lord Claud Hamilton (né le 27 juillet 1813, † le 3 juin 1884).
Veuve :

Lady *Elizabeth* Emma Proby, née en 1821, 2ème fille de l'amiral Granville Proby, 3ème comte de Carysfort et de feue Isabella, née Howard ; mariée le 17 août 1844.

Enfants : 1. *Louisa* Charlotte Hamilton, née en 1846 ; mariée le 29 février 1876 au Dr. John Tyndall, professeur retiré de la Royal Institution à Londres.
2. *Emma* Frances Hamilton, née en 1848.
3. *Mary* Stuart Hamilton, née en 1849 ; mariée le 2 octobre 1878 à l'hon. Wilbraham Frederik Tollemache, M. P., fils aîné du 1er lord Tollemache, de Helmingham, Suffolk.
4. *Douglas* James Hamilton, né le 23 septembre 1856, lieutenant aux Coldstream gardes ; marié le 6 juillet 1882 à

Lady *Margaret* Frances Hely-Hutchinson, née en 1857, fille cadette de feu Richard Hely-Hutchinson, 4ème comte de Donoughmore, et de Thomasine, née Steele.

Fils : 1) *Granville* Hamilton, né le 13 septembre 1883.
2) *Claud* Richard Hamilton, né le 26 avril 1885.

Abrantès.

[Catholiques. — Résid.: Paris et le château de Bailleul (dans la Mayenne).]

Xavier-Eugène-*Maurice* Le Ray, duc d'Abrantès, né le 15 juillet 1846, chef de bataillon, secrétaire d'ambassade etc., appelé par décret impérial du 6 octobre 1869 à succéder à feu Andoche-*Alfred*-Michel Junot duc d'Abrantès; marié le 16 septembre 1869 à

Jeanne-Joséphine-Marguerite, née le 22 mai 1847, fille aînée d'Alfred Junot duc d'Abrantès († le 19 juillet 1859) et d'Elise Lepic, sa première femme.

Fils: 1. Marie-Eugène-Napoléon-*Andoche* Le Ray, marquis d'Abrantès, né le 1er juillet 1870.

2. Maurice-Démétrius-*Alfred* Le Ray, comte d'Abrantès, né le 27 novembre 1873.

3. Marcel-Gabriel-Raymond-*Michel* Le Ray d'Abrantès, né le 13 avril 1880.

Fille du dernier duc.

Marguerite-Louise-Elisabeth Junot, d'Abrantès, née le 25 janvier 1856, du second mariage d'Alfred Junot, duc d'Abrantès, avec Marie, baronne Lepic; mariée en novembre 1883 à César comte de La Ferrière.

Tante.

Joséphine Junot d'Abrantès, née le 6 janvier 1802; mariée le 2 décembre 1841 à James Amet.

Altieri.

[Catholiques. — Résid.: Rome. — Voir année 1860, p. 91.]

Pr. *Emile* Altieri, né le 20 mars 1819, fils du prince Clément (né le 6 août 1795, † le 21 juin 1873) et de la princesse Victoire, née Boncompagni-Ludovisi († le 25 janvier 1840), capitaine de la garde noble; marié le 1er mai 1843 à

Donna *Béatrice*, fille du comte Archinto de Milan.

Enfants: 1. Donna *Victoire*-Anne-Marie, née le 20 mars 1844; mariée au comte Revedin de Ferrare.

2. Don *Paul*-Joseph-Ange, prince de Viano, né le 17 novembre 1849; marié à Monaco le 2 février 1874 à

Donna *Mathilde*-Augustine-Pauline-Wilhelmine-Théodolinde, née comtesse de Wurtemberg, princesse d'Urach („Altesse Sérénissime"), née le 14 janvier 1854, fille de feu Frédéric-*Guillaume*-Alexandre-Ferdinand, comte de Wurtemberg, duc d'Urach, et de feue *Théodolinde*-Louise-Eugénie-Napoléone, duchesse de Wurtemberg, née duchesse de Leuchtenberg.

Enfants: 1) Donna *Théodolinde*-Charlotte-Florestine-Marie-Joséphine-Wilhelmine, née le 5 novembre 1876.

2) Don *Ludovico*-Pie-Marie-Laurent-Jean, né le 27 déc. 1878.

3) Donna *Marie*-Augusta-Wilhelmine-Anne-Joséphine, née le 31 octobre 1880.
4) Don *Guglielmo*-Charles-Marie-Joseph-Ignace, né le 5 avril 1884.

3. Donna *Christine*-Marie-Anne, née le 12 avril 1852; mariée le 2 février 1873 à don Jérôme Théodoli, comte de Ciciliano. *[Rome.]*
4. Donna *Marie-Anne*, née le 20 janvier 1856; mariée le 6 octobre 1878 au comte Alexandre Rocca Saporiti de Milan.
5. Donna *Laure*, née le 29 janvier 1858; mariée le 6 juillet 1884 à don Hugues Boncompagni, duc de Sora.

Frère.

Don *Laurent*-Marie-Joseph, né le 28 mars 1829; marié le 2 décembre 1876 à

Donna *Olga*, née le 13/25 novembre 1843, fille de feu le prince Alexandre Cantacuzène.

Fille: Donna *Lodovica*, née le 30 octobre 1877.

Argyll.

[Famille de Campbell. — Duc écossais. — Résidences: Argyll-Lodge, Campdenhill, Kensington, Londres; Inverary Castle, Argyll; Roseneath, Helensburgh, Dumbarton. — Voir année 1878, p. 215.]

George Douglas Campbell, 8ème duc d'Argyll, marquis de Lorne et Kintyre, comte de Campbell et Cowal, vicomte Lochow et Glenilla, lord d'Inverary, Mull, Morvern et Tiry dans la pairie d'Ecosse, baron Sundridge de Coomb-Bank et Hamilton dans la pairie de Grande-Bretagne, né le 30 avril 1823, fils de John Campbell, 7ème duc (né le 21 décembre 1777), et de sa seconde épouse Joan, née de Glassel († le 22 janvier 1828); gardien héréditaire du grand-sceau et maître de la Maison royale en Ecosse, amiral des Western îles, gardien héréditaire de Dunoon Castle, Dunstaffnage et Carrick, conseiller privé, chevalier de la jarretière, lord-lieutenant d'Argyll, chancelier de l'université de St-Andrews et conseiller du musée britannique; succède à son père le 26 avril 1847; marié: 1° le 31 juillet 1844 à lady *Elizabeth* Georgiana Leveson-Gower (née le 30 mai 1824), fille aînée de George Leveson-Gower, 2ème duc de Sutherland, et de lady Harriet Howard des comtes de Carlisle; veuf le 25 mai 1878; 2° le 13 août 1881 à

Amelia Maria, née en 1843, fille aînée du Dr. Thomas Legh Claughton, évêque de St-Albans, et de l'hon. Julia Ward des lords Ward; veuve de l'hon. Augustus Henry Anson des comtes de Lichfield.

Enfants du 1er lit: 1. *John* George Campbell, marquis de Lorne, né le 6 août 1845, M. P., conseiller privé et chevalier du chardon; marié le 21 mars 1871 à la

Princesse *Louise* Caroline Alberta, née le 18 mars 1848, 4ème fille de la reine Victoria de Grande-Bretagne et Irlande, impératrice des Indes, et de feu le prince-consort Albert, prince de Saxe-Cobourg-et-Gotha.

2. Lord *Archibald* Campbell, né le 18 décembre 1846; marié le 12 janvier 1869 à

Janey Sevilla, 3ème fille de feu James Henry Callander, de Craigforth, Stirling et Ardkinglas, Argyll.

Enfants: 1) *Niall* Diarmid Campbell, né le 16 février 1872.
2) *Elspeth* Angela Campbell, née le 2 novembre 1873.

3. Lord *Walter* Campbell, né le 30 juillet 1848; marié le 14 avril 1874 à

Olivia Rowlandson, seule fille de John Clarkson Milns, de Radcliffe Bridge, Lancaster et Asory House, Bute.

Enfants: 1) *Lilah* Olive Campbell, née le 10 octobre 1875.
2) *Douglas* Walter Campbell, né le 6 mars 1877.

4. Lady *Edith* Campbell, née le 7 novembre 1849; mariée le 23 décembre 1868 à Henry George Percy, comte Percy, fils aîné du 6ème duc de Northumberland.

5. Lord *George* Granville Campbell, né le 25 décembre 1850; marié le 8 mai 1879 à

Sybil Lascelles, enfant unique de feu James Brace Alexander.

6. Lady *Elizabeth* Campbell, née en 1852; mariée le 17 juillet 1880 à Edward Henry Clough-Taylor, colonel aux 23èmes fusiliers royaux de Galles et aide-de-camp du vice-roi des Indes.

7. Lord *Colin* Campbell, né le 9 mars 1853, M. P.; marié le 21 juillet 1881 à *Gertrude* Elizabeth, fille cadette d'Edward Maghlin Blood, de Brickhill, Clare; separé en mars 1884.

8. Lady *Victoria* Campbell, née en 1854.

9. Lady *Evelyn* Campbell, née en 1855; mariée le 10 août 1886 à James Baillie-Hamilton.

10. Lady *Frances* Campbell, née en 1858; mariée le 12 mai 1879 à Eustace Balfour, de Whittinghame, Eastlothian.

11. Lady *Mary* Campbell, née en 1859; mariée le 4 juillet 1882 à l'hon. et rev. Edward Car Glyn, vicaire de Kensington, fils cadet du 1er lord Wolverton de Kensington.

12. Lady *Constance* Harriet Campbell, née en 1864.

Sœur.

Lady *Emma* Augusta Campbell, née en 1825; mariée le 26 août 1870 au très-hon. sir John McNeill; veuve le 16 mars 1883.

Athole.

[Famille de Stewart-Murray. — Duc écossais. — Résidences: Blair Castle, Blair Athole, Ecosse, 84 Eaton-Place, Londres. — Voir année 1878, p. 216.]

John James Hugh Henry Stewart-Murray, 7ème duc d'Athole, marquis de Tullibardine et Athole, comte de Tullibardine,

Athole, Strathlay et Strathardle, vicomte de Balquhidder, Glenalmond et Glenlyon, baron Murray, Gask, Balquhidder et Balvenic dans la pairie d'Ecosse, baron Strange de Knockyn dans la pairie d'Angleterre, comte Strange, baron Percy et Murray de Stanley dans la pairie de Grande-Bretagne, baron Murray of Glenlyon dans la pairie du Royaume Uni, né le 6 août 1840, shériff héréditaire et lord-lieutenant de Perth, chevalier du chardon; succède à son père le 16 janvier 1864; marié le 29 octobre 1863 à

Louisa, née en 1844, fille aînée de sir Thomas Moncreiffe, bart, de Moncreiffe, Perth et de lady Louisa Hay des comtes de Kinnoul.

Enfants: 1. Lady *Dorothea* Louisa Murray, née le 25 mars 1866.
2. Lady *Helen* Murray, née le 20 avril 1867.
3. Lady *Evelyn* Murray, née le 17 mars 1868.
4. *John* George Murray, marquis de Tullibardine, né le 15 décembre 1871.
5. Lord *George* Murray, né le 17 février 1873.
6. Lord *James* Thomas Murray, né le 18 août 1879.

Mère.

Anne, fille aînée de feu Henry Home Drummond, de Blair-Drummond, Perth; mariée le 29 octobre 1839 à George Augustus Murray, 6ème duc (né le 20 septembre 1814); veuve le 16 janvier 1864; dame d'honneur de la Reine.

Avaray.

(Bésiade.)

[Catholiques. — Résidence: Château d'Avaray (Loir-et-Cher) et Paris, rue de Grenelle 85. — Voir année 1874, p. 93.]

Camille, duc d'Avaray, né le 29 novembre 1826, fils du duc Edouard (né le 22 novembre 1802, † le 2 février 1887) et de Mathilde de Rochechouart-Mortemart, duchesse d'Avaray (née le 9 août 1802, † le 1er janvier 1887); marié le 2 mai 1855 à

Armande, fille d'Armand, baron de Séguier et de Honorine, née Lepelletier-d'Aunay.

Fils: 1. *Hubert*, marquis d'Avaray [Paris, 85 rue de Grenelle], né le 15 avril 1856; marié le 3 février 1883 à

Rosalie-Françoise-Adélaïde-Caroline-Thérèse-Eugénie-Marie, comtesse de Mercy-Argenteau, née le 18 juillet 1862, fille du comte Eugène de Mercy-Argenteau et de Louise de Riquet, comtesse de Caraman.

Fils: *Antoine*-Hubert-Louis-Camille-Marie d'Avaray, né à Argenteau (Belgique) le 1er octobre 1885.

2. *Elie*, comte d'Avaray, né le 25 février 1858; marié le 11 février 1884 à

Mélanie d'Hinnisdal, fille de feu Hermann comte d'Hinnisdal et de Victorine de Choiseul-d'Aillecourt.

Fils: Marie-Bernard de Bésiade d'Avaray, né à Paris le 26 octobre 1884.

Sœur.

Antonie de Bésiade d'Avaray, née le 29 novembre 1825; mariée le 11 mai 1847 à Audéric comte de Moustier.

Barbiano de Belgiojoso d'Este.

[Catholiques. — Résidence: Milan. — Voir année 1836, p. 69, et année 1848, p. 89.]

Pr. *Emile*-Ange-Louis, marquis d'Este, né le 9 avril 1855; succède le 6 juillet 1882 à son père, le prince Antoine, comte de Lugo (né le 15 juin 1804); marié le 6 mai 1886 à la

Pr. *Madeleine*-Marie-Joséphine-Charlotte-Ghislaine, née le 13 décembre 1863, fille du vicomte Desmanet de Biesme et d'Elisabeth, née Bernardaky.

Sœurs.

1. Ctesse *Amélie*-Louise-Marie, née le 8 septembre 1850; mariée le 6 novembre 1869 au comte Luca Pertusati de Milan.
2. Ctesse *Fanny*-Antoinette-Mathilde, née le 11 mars 1858; mariée le 15 juillet 1880 au comte Gaetano Barbò de Milan.

Mère.

Pr. *Mathilde*, née de Gradi, née le 2 juillet 1830; mariée le 25 septembre 1849 au prince Antoine.

Oncles.

1. † Pr. Emile (né le 14 mars 1800, † le 17 février 1858); marié le 14 septembre 1824 à la princesse Christine (née le 28 juin 1808, † le 6 juillet 1871), fille de Jérôme-Isidore, marquis de Trivulzio.

   Fille: Ctesse *Marie*-Valentine-Victoire, née en France le 23 décembre 1838; mariée le 24 janvier 1861 à Ludovic-Henri, marquis Trotti-Bentivoglio.

2. † Pr. Louis-Alidosio (né le 8 mars 1801, † le 4 novembre 1862); marié à Antoinette, née Visconti († le 24 mai 1847).

   Fille: Ctesse *Julie*-Amélie, née le 31 janvier 1844; mariée le 10 janvier 1864 à Jean-Jacques, prince Trivulzio.

Bassaraba-de-Brancovan.

[Catholique grecque. — Résidence: Bucharest et Paris. — Voir année 1877, p. 215.]

Pr. Michel-*Constantin* Bassaraba-de-Brancovan, né le 1er octobre 1875, fils du prince Grégoire (né le 24 décembre 1827, † le 15 octobre 1886).

Sœurs.

1. Pr. Anne-*Elisabeth*, née le 15 novembre 1876.
2. Pr. Catherine-*Hélène*, née le 30 juin 1878.

Mère.

Pr. *Rachel* (Rallou), fille de Musurus-Pacha, ancien ambassadeur de la Sublime-Porte à Londres; mariée le 28 mai 1874 au prince Grégoire; veuve le 15 octobre 1886.

Batthyáni (-Strattmann).

[Catholiques. — Résidences: Vienne, Budapest et Londres. — Voir année 1836, p. 70, et année 1848, p. 89. — Le nom de Strattmann n'est porté que par les Princes Batthyáni, qui y ont droit en qualité de propriétaires de l'ancien fidéicommis comtal de Strattmann.]

Pr. *Edmond*-Gustave de Batthyáni, comte de Strattmann, fils du prince Gustave (né le 8 décembre 1803, † le 25 avril 1883) et de Wilhelmine, baronne d'Ahrenfeld, veuve du comte de Bubna († le 1er octobre 1840); conseiller intime actuel et chambellan autrichien, Seigneur héréditaire de Güssing (ou Német-Ujvár), propriétaire des fidéicommis de Körmend, Kanizsa, Inta et Ludbreg en Hongrie et en Croatie, de Trauttmansdorf, Enzersdorf, Fischamend et Gœtzendorf en Basse-Autriche; marié le 14 février 1857 à

Henriette-Marie-Elisabeth, fille de feu Gustave Gumpel.

Frère.

Cte *Gustave*-Emile.

Bauffremont.

[Catholiques. — Résid.: No. 11, Avenue Percier, Paris. — Franche-Comté. — Voir année 1836, p. 71, et année 1865, p. 114.]

Pr. *Roger*-Alexandre-Jean, né le 29 juillet 1823, duc de Bauffremont et prince du St-Empire Romain, fils du prince *Alphonse* (né le 5 février 1792, † le 10 mars 1860) et de la princesse Catherine Moncada des princes de Paterno (née le 2 février 1795, † le 2 juin 1878).

Frère.

Pr. *Paul*-Antoine-Jean-Charles, Prince de Bauffremont et du St-Empire, né le 11 décembre 1827, ancien général de cavalerie française *[Paris]*; marié le 18 avril 1861 à la comtesse Valentine de Caraman-Chimay, née le 15 février 1839.

Filles: 1. Pr. *Catherine*-Marie-Joséphine de Bauffremont, née le 8 janvier 1862; mariée le 17 mai 1888 à Nicolas Vlassow, né en 1859, secrétaire d'ambassade russe.

2. Pr. *Jeanne*-Marie-Emilie de Bauffremont, née le 3 sept. 1864.

2ème ligne: Bauffremont-Courtenay.

[Résidence: Paris, rue de Grenelle St-Germain 87, et le château de Brienne, département de l'Aube en France.]

Pr. Anne-Antoine-*Gontran*, né le 16 juillet 1822, prince de Bauffremont-Courtenay, fils de feu le prince *Théodore*-Paul-Alexandre-Démétrius (né à Madrid le 22 décembre 1793) et de la princesse Anne-Elisabeth-*Laurence* (née le 7 avril 1802, † le 14 octobre 1860, fille de feu Anne-*Charles*-François, duc de Montmorency); succède à son père le 22 janvier 1853; marié le 4 juillet 1842 à la

Pr. Henriette-Pauline-Hilaire-*Noëmie*, née comtesse d'Aubusson-de-la-Feuillade, née le 12 janvier 1826, DCr., fille de feu Augustin-*Pierre*, comte d'Aubusson-de-la-Feuillade, et de feue Blanche-*Catherine*-Honorine, née Rouillé-de-Boissy-du-Coudray.

Enfants: 1. Pr. Pierre-Laurent-Léopold-*Eugène*, né le 6 septembre 1843; marié à Madrid le 11 mars 1865 à la

Pr. Dona *Marie-Christine*-Isabelle-Ferdinande Osorio-de-Moscoso-et-Bourbon, née à Genève le 26 mai 1850, 9ème duchesse d'Atrisco, 10ème marquise de Léganès et de Morata de la Vega, 2 fois grande d'Espagne de 1ère classe, DCr., fille de feu Don *Joseph*-Marie Osorio-de-Moscoso-et-Carvajal, duc de Sessa et de Montemar, marquis d'Astorga, comte d'Altamira, grand d'Espagne de 1ère classe, chevalier de l'Ordre de la Toison d'Or etc., et de *Louise-Thérèse*-Françoise-Marie de Bourbon, infante d'Espagne, Altesse Royale.

Enfants: 1) Pr. Pierre-Laurent-Léopold-*Marie-François-d'Assise*, né au château de Brienne le 4 juillet 1867.

2) Pr. *Marie-Louise*-Isabelle-Caroline-Françoise-de-Paule-Laurence, née à Paris le 1er mars 1874.

3) Pr. *Marie-Hélène*-Adélaïde-Eugénie-Januaria-Noëmie-Laurence, née à Paris le 5 janvier 1878.

4) Pr. Pierre-d'Alcántara-Laurent-Joseph-Marie-Alexandre-*Théodore*, né à Paris le 28 octobre 1879.

2. Pr. *Marguerite*-Laurence-Anne-Blanche-Marie, née le 3 avril 1850, DCr.; mariée le 18 mai 1868 à Jean-Charles-Marie-*René*, comte de Nettancourt-Vaubecourt. [Château de *Thillombois* (Meuse) et *Paris*.]

Sœur.

Pr. Elisabeth-Antoinette-Laurence-Alexandrine-*Félicie*, née le 13 juillet 1820; mariée le 11 novembre 1837 à Armand-*Louis*-Henri-Charles de Gontaut-Biron, marquis de Gontaut-Saint-Blancard. [Château de *St-Blancard* (Gers) et *Paris*.]

Beaufort.

[Famille de Somerset. — Duc anglais. — Résidences: 9, Cleveland-Row, S.-W., Londres; Troy House, Monmouth; Badminton House, Chippenham; Llangattock Park, Crickhowell, South-Wales. — Voir année 1878, p. 220.]

Henry Charles Somerset, 8ème duc de Beaufort, marquis de Worcester, comte de Glamorgan, vicomte Grosmont, baron Herbert de Chepstow, Ragland et Gower, Beaufort de Coldecott Castle et de Bottetourt, né le 1er février 1824, conseiller privé, chevalier de la jarretière, lord-lieutenant de Monmouth et lieutenant-colonel du régiment de cavalerie de réserve des hussards de Gloucester; succède à son père le 17 novembre 1853; marié le 3 juillet 1845 à

Lady *Georgina* Charlotte Curzon, née en 1826, fille aînée de Richard Curzon, 1er comte de Howe, et de sa 1ère épouse, lady Harriet Burdenell des comtes de Cardigan.

Enfants: 1. *Henry* Adelbert Somerset, marquis de Worcester, né le 19 mai 1847, major dans le régiment de son père.

2. Lord Henry *Richard* Somerset, né le 9 décembre 1849, conseiller privé; marié le 6 février 1872 à

Lady *Isabella* Caroline Somers-Cocks, née en 1851; fille aînée et héritière de Charles Somers-Cocks, 3ème et dernier comte Somers et de Virginia, née Prattle.

Fils: *Henry* Charles Somerset, né le 18 mai 1874.

3. Lord Henry *Arthur* Somerset, né le 17 novembre 1851, major aux Royal Horse Guards.

4. Lord Henry *Edward* Somerset, né le 6 juillet 1853, membre du corps des chevaliers armés de la Reine; marié le 17 août 1880 à

Fanny Julia, née en 1857, fille cadette de feu sir Alexandre Beaumont Dixie, bart, de Bosworth House, Leicester et de Maria, née Walters.

Fils: Henry *Fitz-Roy* Somerset, né le 7 septembre 1886.

5. Lady *Blanche* Elizabeth Somerset, née en 1856; mariée le 21 juillet 1874 à John Henry Beresford, 5ème marquis de Waterford, comte de Tyrone, baron Beresford de Beresford, La Poer de Curraghmore et Tyrone de Haverfordwest, lord-lieutenant de Waterford.

Sœurs.

1. Lady *Emily* Blanche Somerset, née en 1825; mariée le 27 juillet 1847 à George Drummond Hay, 11ème comte de Kinnoul, vicomte Dupplin, baron Hay de Kinfauns et Hay de Podwardie.

2. Lady *Geraldina* Harriet Somerset, née en 1830.

3. Lady *Catherine* Emily Somerset, née en 1832; mariée le 20 juillet 1858 à Arthur Walsh, 2ème lord Ormathwaite, d'Ormathwaite, lord-lieutenant de Radnor.

4. Lady *Edith* Frances Somerset, née en 1837; mariée le 10 septembre 1863 à William Henry Denison, 1er comte de Londes-

borough, vicomte Raincliffe et baron Londesborough de Londesborough, vice-amiral de la côte de Yorkshire et lieutenant-colonel aux 1ers volontiers royaux de West-Yorkshire.

Mère.

Emily Frances, née en 1799, fille de Charles Culling Smith, de Hampton, Middlesex et de lady Anna Wellesley des comtes de Mornington; mariée le 29 juin 1822 à Henry Somerset, 7ème duc (né le 7 février 1792); veuve le 17 novembre 1853.

Beaufort-Spontin.

[Catholiques. — Résidences: Vienne et Petchau en Bohême. — Le chef de la Maison porte le titre d'„Altesse Sérénissime". — Voir année 1836, p. 73, et année 1848, p. 91.]

Duc *Frédéric*-George-Marie-Antoine-Michel, né le 8 juin 1843, chambellan autrichien, membre héréditaire de la Chambre des Seigneurs d'Autriche, fils du duc Alfred (né le 16 juin 1816) et de la duchesse Pauline, fille du marquis de Forbin-Janson († le 26 juillet 1846); succède à son père le 20 juillet 1888; marié le 2 juin 1875 à la

Duchesse *Marie*-Mélanie-Ernestine-Hedvige, DCr. et DdP., fille de feu Henri, prince de Ligne.

Enfants: 1. Ctesse *Pauline*-Marie-Marguerite, née à Paris le 8 novembre 1876.

2. Cte *Henri*-Marie-Eugène, né à Paris le 11 mars 1880.

3. Ctesse *Marie*-Thérèse-Ernestine, née au château de Breuilpont (Eure) le 6 août 1885.

Beauvau-Craon.

[Catholiques. — En France. — Voir la notice historique et les armes dans les années 1866, p. 118, et 1867, p. 120.]

Pr. *Charles*-Louis-Justus-Elie-Marie-Joseph-Victurnien, prince de Beauvau-Craon et du Saint-Empire, né le 5 mai 1878, grand d'Espagne de 1ère classe; succ. à son père, le prince Marc (né le 29 mars 1816), le 30 mars 1883.

Sœurs,

a) du 1er lit du père avec Marie de la Feuillade:

1. Pr. *Jeanne*, née le 30 juin 1848; mariée le 25 juin 1867 au comte de Mun.

b) du second lit (voir ci-dessous).

2. Pr. *Henriette*-Lucie-Victurnienne, née le 3 juillet 1876.

Mère.

Pr. *Adèle*, née le 5 août 1848, fille du vicomte Elie de Gontaut-Biron; mariée le 30 septembre 1875.

Oncle et tante,

a) du premier mariage du prince Charles avec Lucie-Marie de Praslin :

1. † Etienne (né le 10 février 1818, † le 16 décembre 1865); marié le 14 août 1844 à la princesse Berthe de Rochechouart-Mortemart (née le 16 avril 1825, † le 26 janvier 1882).

Fille: Pr. *Hélène*-Marie-Antoinette-Victurnienne, née le 30 mars 1848; mariée le 20 mai 1869 au marquis de Montboissier de Beaufort-Canillac.

b) du second mariage du prince Charles avec la comtesse de Komar :

2. Pr. Marie-Delphine-*Elisabeth*-Stéphanie, née le 17 mai 1843; mariée le 16 octobre 1858 à Gaston-Alexandre-Louis-Théodore, comte de Ludre.

3. Pr. *Béatrice*, née en 1845; mariée le 22 octobre 1864 à Horace, comte de Choiseul-Praslin.

Grand-oncle.

† Pr. Edmond-Henri-Etienne-Victurnien de Beauvau-Craon (né le 13 octobre 1795, † le 21 juillet 1861). Veuve:

Ugoline-Louise-Joséphine-Valentine, fille d'Achille-Pierre-Antoine de Baschi, comte du Cayla, et de Zoë, née Talon; mariée le 5 mai 1825.

Fille: Pr. Marie-Joséphine-*Isabeau* de Beauvau-Craon, née à St-Ouen le 19 juillet 1827.

Bedford.

[Famille de Russell. — Duc anglais. — Résidences: 81, Eaton Square, Londres; Woburn Abbey et Oakley House, Bedford; Endsleigh, Tavistock. — Voir année 1878, p. 223.]

Francis Charles Russell, 9ème duc de Bedford, marquis de Tavistock, baron Russell de Cheneys et Russell de Thornhaugh dans la pairie d'Angleterre, baron Howland de Streatham, né le 16 octobre 1819, fils de lord George William Russell (fils du 6ème duc, né le 8 mai 1790, † le 16 juillet 1846) et d'Elizabeth, née Rawdon († le 10 août 1874); lord-lieutenant de Huntingdon et chevalier de la jarretière; succède à son cousin William Russell, 8ème duc (né le 30 juin 1809) le 26 mai 1872; marié le 18 janvier 1844 à

Lady *Elizabeth* Sackville-West, née le 23 septembre 1818, fille aînée de George Sackville-West, 5ème comte de Delawarr, et de lady Elizabeth Sackville des ducs de Dorset, 1ère baronne Buckhurst; lady of the bedchamber de la Reine.

Enfants: 1. *George* William Russell, marquis de Tavistock, né le 16 avril 1852; marié le 24 octobre 1876 à

Lady *Adeline* Marie Somers, née en 1852, fille cadette de Charles Somers, 3ème et dernier comte Somers et de Virginie, née Prattle.

2. Lady *Ela* Sackville Russell, née en 1854.
3. Lady *Ermyntrude* Sackville Russell, née en 1856; mariée le 19 mars 1885 à sir Edward Baldwin Malet, ambassadeur britannique près de la cour imp. d'Allemagne et conseiller privé.
4. Lord *Herbrand* Arthur Russell, né le 19 février 1858, lieutenant aux grenadier-gardes; marié le 30 janvier 1888 à

Mary du Caurroy, fille du rév. Tribe, archdécan de Lahore, Penjab, Indes.

Frères.

1. Lord *Arthur* John Russell, né le 13 juin 1825, M. P.; marié le 25 septembre 1865 à

Laure de Peyronnet, fille aînée du vicomte de Peyronnet.

Enfants: 1) *Flora* Magdalen Russell, née en 1866.
2) *Harold* John Russell, né le 23 janvier 1868.
3) *Caroline* Diana Russell, née en 1869.
4) *Claud* Frederik Russell, né le 9 décembre 1871.
5) *Alwyne* Byng Russell, né le 1er juin 1875.
6) *Conrad* George Russell, né le 3 avril 1878.

2. † Lord Odo William Russell, 1er lord Ampthill d'Ampthill (né le 20 février 1829, † le 25 août 1884). Veuve:

Lady *Emily* Theresa Villiers, née le 9 septembre 1843, 3ème fille de George Villiers, 7ème comte de Clarendon, et de lady Catherine Grimston des comtes de Verulam; mariée le 5 mai 1868; dame d'honneur de la Reine.

Enfants: 1) *Arthur* Oliver Russell, 2ème lord Ampthill d'Ampthill, né le 19 février 1869; succède à son père le 25 août 1884.
2) L'hon. *Villiers* Odo Russell, né le 3 mai 1870.
3) L'hon. *Constance* Evelyn Russell, née le 1er janvier 1872.
4) L'hon. *Victor* Alexander Russell, } nés le 27 juin 1874.
5) L'hon. *Alexander* Victor Russell, }
6) L'hon. *Augusta* Romola Russell, née le 14 mars 1879.

Berghes-St-Winock.

[Catholiques. — Résid.: Paris. — Voir année 1858, p. 96.]

Eugène-Joseph-Marie, vicomte et prince de Berghes-St-Winock, duc de Berghes, né le 11 août 1822, fils du duc *Charles*-Alphonse-Désiré-Eugène (né le 14 août 1791, † le 5 octobre 1864) et de Marie-Gabrielle-Victorine († le 24 mai 1855), fille de feu Victor-Amédée-Marie, prince de Broglie; marié le 21 mai 1844 à

Gabrielle-Françoise-Camille, née le 20 janvier 1825, fille du baron Feillière.

Fils: Pr. *Ghislain*-Richard-François-Marie, né le 23 mai 1849, chef d'escadron, att. milit. à l'ambassade de France à Vienne.

Béthune.

[Catholiques. — Résid.: France et Belgique. — La famille de Béthune est issue de Robert Ier, seigneur de Béthune († en 1036), cinquième fils d'Adalelme, dernier des comtes souverains héréditaires d'Artois. La branche de Béthune-Hesdigneul est devenue branche aînée par l'extinction des deux branches ducales de Sully et de Charost, en 1807 et en 1800. La communauté d'origine des diverses branches est prouvée par la sentence de l'Election d'Artois du 18 mai 1720 et par l'acte souscrit le 13 février 1777 par Maximilien-Antoine-Armand de Béthune, Duc de Sully, chef de la Maison, en faveur de la branche de Béthune-Hesdigneul et de la branche de Béthune-Pennin St-Venant (maintenant Béthune-Sully), reconnues par lui comme branches puinées de la famille. — Prince de Béthune-Hesdigneul par lettres-patentes de l'Empereur Joseph II du 6 septembre 1781. Ce titre, reconnu en France par autorisation royale le 18 octobre 1781, a été reconnu en Belgique par lettres-patentes du Roi Léopold II le 10 juin 1888. — Armes: D'argent à la fasce de gueules qui est de Béthune. Le canton dextre chargé d'un écusson de gueules, à la bande d'or, accompagnée de 6 billettes de même qui est de Saveuse. Brisure depuis l'an 1203.]

Hippolyte-Marie-Dieudonné-*Henry*-Maximilien, prince de Béthune, né à Paris le 6 juin 1848; succède à son cousin germain Maximilien-Marie-Joseph-Albert-Pierre-Félix, prince de Béthune, le 26 novembre 1886.

Oncles.

1. † Maximilien, prince de Béthune (né au château de la Ville-Tartre [Oise] le 10 janvier 1809, † le 6 décembre 1881). Veuve:
Caroline, née de Domecq; mariée à Paris le 20 juin 1844 au prince Maximilien.

2. † Eugène-Adolphe, comte de Béthune († en 1852).
Enfants: 1) *Emma*, née à Bruges le 20 juin 1830; mariée le 30 juin 1853 à Félix, comte de Breda; veuve le 12 oct. 1872.
2) *Hector*, comte de Béthune, né à Bruges le 10 mars 1832; marié à
Marie-Augustine-Caroline-Isabelle de Maillen, née le 18 janvier 1849.
Enfants: (1) Auguste-Albert-Ferdinand-Marie-Ghislain, né le 12 septembre 1868.
(2) Adolphe-Albert-Joseph-Marie-Ghislain, né le 22 avril 1871.
(3) Isabelle-Victoire-Séraphine-Marie-Ghislaine, née le 3 janvier 1874.
(4) Adélaïde-Emma-Léontine-Marie-Ghislaine, née le 20 mars 1876.
(5) Marie-Léontine-Antoinette-Joseph-Ghislaine, née le 17 juin 1877.

3. † Maximilien-Guillaume-Auguste-Albert, marquis de Béthune († le 6 juin 1884).
Filles: 1) *Euphémie*, née le 24 mai 1826; mariée le 21 novembre 1848 au marquis d'Ennetières.

2) *Ferdinande*, née le 10 novembre 1827 ; mariée le 22 janvier 1859 à Augustin-Léon du Chemin de Chasseval.

4. † Philippe-Joseph-François-Eugène-Maximilien, comte de Béthune († le 3 juin 1859).

Fils : 1) Léon-Maximilien-Maurice, comte de Béthune, né à Compiègne le 11 janvier 1810 ; marié à Paris le 19 avril 1841 à Marie-Mathilde de Montgommery.

Enfants : (1) Marie-Eugénie-Louise, née le 27 septembre 1843 ; mariée le 20 février 1867 au comte de Couronnel.

(2) *Maximilien*, comte de Béthune, né à Paris le 30 septembre 1846 ; marié à Paris le 7 juin 1882 à Marie-Marguerite-Anatolie de Montesquiou-Fezensac.

Filles : [1] Alix-Marie-Mahaut, née à Paris le 20 mars 1883.

[2] Mahaut-Maximilienne-Marie, née à Paris le 30 mars 1884.

2) *Eugène*-Gaston, comte de Béthune, né à Compiègne le 15 septembre 1813 ; marié à Mézières le 21 juin 1843 à Henriette de Jobert ; veuf en avril 1888.

Fille : *Marguerite*, née le 26 avril 1850 ; mariée le 22 juin 1871 à M. d'Auvergne.

Bibesco.

[Catholique-grecque. — Résidence : Bucharest.]

Pr. *George*, né le 14/26 mai 1834, fils de George-Démeter Bibesco (prince régnant de Valachie du 2 juin 1843 — 23 juin 1848, † le 1er juin 1873) et de Zoë Brancovan, princesse du St-Empire ; marié le 24 octobre 1875 à

Marie-Henriette-*Valentine* de Riquet, comtesse de Caraman-Chimay, née le 15 février 1839, fille de Joseph de Riquet, prince de Caraman, prince de Chimay et d'Emilie Péllaprat.

Enfants : 1. Pr. *Nadejda*, née le 16 août 1876.

2. Pr. *George*-Valentin, né le 3 avril 1880.

Bismarck.

[Evangéliques. — Marche de Brandebourg et Poméranie. — Voir année 1878, page 223.]

Pr. *Othon*-Edouard-Léopold, né à Schœnhausen le 1er avril 1815, Dr., chancelier de l'Empire allemand, président du conseil des ministres, ministre des affaires étrangères et ministre du commerce de Prusse, commandeur hon. de l'Ordre de St-Jean-de-Jérusalem, général de cavalerie à la suite du régiment des cuirassiers de Magdebourg no. 7 et chef du 1er régiment de la landwehr de Magdebourg no. 26, membre héréditaire de la Chambre des Seigneurs de Prusse ; marié le 28 juillet 1847 à la

Pr. *Jeanne*-Frédérique-Charlotte-Dorothée-Eléonore, née le

11 avril 1824, fille de feu Henri-Ernest-Jacques de Puttkamer, et de feue Littegarde, née de Glasenap de Reinfeld.

Enfants: 1. Ctesse *Marie*-Elisabeth-Jeanne, née à Schœnhausen le 21 août 1848; mariée à Berlin le 6 novembre 1878 au comte Cuno de Rantzau, conseiller intime de légation, envoyé extraordinaire et ministre plénipotentiaire de Prusse à Munich, capitaine en retraite.

2. Nicolas-Henri-Ferdinand-*Herbert*, comte de Bismarck-Schœnhausen, né à Berlin le 28 décembre 1849, conseiller int. act., ministre d'Etat pruss., secrétaire d'Etat de l'office des affaires étrangères et plénipotentiaire de Prusse auprès du Conseil fédéral, major de cavalerie à la suite de l'armée prussienne.

3. *Guillaume*-Othon-Albert, comte de Bismarck-Schœnhausen, né à Francfort-sur-le-Mein le 1er août 1852, conseiller intime de gouvernement, landrath de Hanau, capitaine de cavalerie à la suite de l'armée prussienne; marié à Kröchlendorff le 6 juillet 1885 à la

Ctesse *Sibylle*-Malvine, née à Berlin le 27 février 1864, fille du chambellan Oscar d'Arnim et de son épouse Malvine, née de Bismarck.

Filles: 1) Ctesse *Hertha*-Jeanne-Marie, née à Hanau le 10 mai 1886.

2) Ctesse *Irène*-Ottilie-Malvine-Marie, née le 7 mars 1888.

Blücher-de-Wahlstatt.

[Catholiques. — Descendants en ligne directe de Gebhard-Lebrecht, prince Blücher-de-Wahlstatt, feld-maréchal prussien. — Le diplôme qui leur accorde à la fois les titres de „Prince" et de „Comte" date du 3 juin 1814. — Un décret royal du 18 octobre 1861 leur rend, avec le titre d'„Altesse" et pour être transmis par ordre de primogéniture, le titre de „Prince", accordé en 1814. — Résid.: Le château de Radun (près Troppau, Silésie autrichienne) et le château de Krieblowitz (près Kanth, Silésie prussienne); en hiver Berlin. — Devise: „Vorwärts!" (En avant!) — Pour la notice historique et les propriétés, voir année 1863, p. 106.]

Pr. *Gebhard*-Lebrecht, né le 18 mars 1836, chevalier honoraire de l'Ordre de Malte, propriétaire des majorats de Krieblowitz et de Wahlstatt, membre héréditaire de la Chambre des Seigneurs de Prusse; succède le 8 mars 1875 à son père, le prince Gebhard (né le 14 juillet 1799); marié à Prague le 2 octobre 1860 à la comtesse Marie, née le 18 juillet 1841, fille de Ferdinand, prince de Lobkowitz, duc de Raudnitz; veuf le 7 octobre 1870.

Enfants: 1. Ctesse *Marie*-Ferdinande-Léopoldine-Félicie-Anne, née le 20 octobre 1862.

2. Ctesse *Caroline*-Marie-Anne-Mélanie, née le 29 décembre 1863; mariée au château de Radun le 22 août 1882 à Louis, comte de Strachwitz au château de Peterwitz.

3. Cte *Gebhard*-Lebrecht, né le 9 juillet 1865, chevalier honoraire de l'Ordre de Malte, propriétaire de la seigneurie de Radun avec les terres de Podwihof, Tiefengrund, Brosdorf, Stiebnig, Stauding et Polanka dans la Silésie autrichienne.
4. Cte *Gustave*-Gebhard-François, né le 29 août 1866.
5. Cte *Ferdinand*-François-Gebhard-Lebrecht, né le 11 janvier 1868.

Mère.

Pr. *Marie*-Népomucène-Pedra-de-Alcántara-Charité, née le 3 septembre 1801 (catholique), fille de feu Henri, comte de Larisch-Mœnich, baron d'Ellgoth et de Karwin, conseiller intime et chambellan autrichien; dame de l'Ordre de Ste-Thérèse de Bavière; mariée au prince Gebhard le 29 octobre 1832; veuve le 8 mars 1875.

Bonaparte.

[Catholiques. — Résidences: La Corse, Rome et Londres. — Filiation noble suivie depuis la seconde moitié du 9ème siècle. Tédix des Cadolingi, comte de Pistoie, le premier ancêtre connu des Bonaparte, était père de Cunérad, second comte de Pistoie, qui vivait en 922. — Titres: Prince de Canino; Prince et Pair de France, 1815, pendant les Cent-Jours; Prince de Musignano; Prince Bonaparte du St-Siége et Altesse; Prince de la famille de l'empereur des Français, 1852. — Les princes Bonaparte énumérés ci-dessous qui portent le titre d'„Altesse", sont le cardinal Bonaparte, chef de sa branche, pour l'avoir reçu depuis la mort de son frère aîné, le prince Joseph, fils de feu le prince Charles-Lucien, le prince Napoléon-Charles, pour l'avoir reçu lors de son mariage, le prince Louis-Lucien, pour l'avoir reçu de l'Empereur Napoléon III. — Armes: Anciennes: De gueules aux deux bandes d'argent, accompagnées de deux étoiles du même, l'une en chef, l'autre en pointe. Nouvelles: D'azur à l'aigle d'or empiétant un foudre du même, qui était de l'Empire Français.]

1) Branche aînée.

(Résultant de la fusion des deux lignes de Joseph et de Lucien, frères de l'empereur Napoléon Ier.)

Pr. *Lucien*-Louis-Joseph-Napoléon Bonaparte, né à Rome le 15 novembre 1828, fils de *Charles*-Jules-Laurent-Lucien Bonaparte (né à Paris le 24 mai 1803, † le 29 juillet 1857) et de *Zénaïde*-Charlotte-Julie (née le 8 juillet 1801, † le 8 août 1854), fille de feu *Joseph*-Napoléon Bonaparte, ancien roi de Naples et d'Espagne; prince de Canino, de Musignano, du St-Siége, de la famille de l'empereur des Français; depuis le 13 mars 1868 cardinal-prêtre de l'Eglise Romaine.

Frère et sœurs.

1. Pr. *Julie*-Charlotte-Zénaïde-Pauline-Létitia-Désirée-Bartholomée, née le 6 juin 1830; mariée le 30 août 1847 à Alexandre del Gallo, marquis de Roccagiovine.

2. Pr. *Charlotte*-Honorine-Joséphine, née le 4 mars 1832; mariée le 4 octobre 1848 à Pierre, comte Primoli.
3. Pr. *Marie* - Désirée - Eugénie - Joséphine - Philomène, née le 18 mars 1835; mariée le 2 mars 1851 à Paul, comte Campello.
4. Pr. *Augusta*-Amélie-Maximilienne-Jacqueline, née le 9 nov. 1836; mariée le 2 février 1856 à Placide, prince Gabrielli.
5. Pr. *Napoléon-Charles*-Grégoire-Jacques-Philippe, né le 5 février 1839; marié le 26 novembre 1859 à la

Pr. Marie-*Christine*, née le 25 juillet 1842, fille de *Jean*-Népomucène, prince Ruspoli-et-de-Cerveteri, et de Barbe, princesse Massimo d'Arsoli.

Filles: 1) Pr. Marie-*Leonida*-Eugénie-Mathilde-Caroline-Jeanne-Julie-Zénaïde, née à Rome le 10 décembre 1870.

2) Pr. *Eugenia* - Lætitia - Barbe - Caroline - Lucienne - Marie-Jeanne, née à Grotta-Ferrata le 6 septembre 1872.

Oncles,

issus du second mariage du prince Lucien, prince de Canino, avec Alexandrine-Laurence, née de Bleschamp († le 12 juillet 1855):

1. Pr. Louis-*Lucien*, né le 4 janvier 1813, sénateur *[Londres 6, Norfolk Terrace, Bayswater]*; marié en 1832 à la

Pr. *Marianne*, née Cecchi.

2. † Pr. Pierre-Napoléon (né le 11 octobre 1815, † le 7 avril 1881).

Veuve:

Pr. *Justine*-Eléonore, née Ruflin, née le 1er juillet 1832; mariée religieusement le 22 mars 1853, et civilement le 3 novembre 1867 au prince Pierre.

Enfants: 1) Pr. *Roland*-Napoléon, né le 19 mai 1858, ancien lieutenant d'infanterie; marié le 7 novembre 1880 à la princesse *Marie*-Félix, née Blanc, née le 23 décembre 1859; veuf le 1er août 1882.

Fille: Pr. *Marie*, née le 2 juillet 1882.

2) Pr. *Jeanne*, née le 25 septembre 1861; mariée le 22 mars 1882 à Henri-Marie-*Christian*, marquis de Villeneuve.

---

2) Branche cadette.

(Ligne du plus jeune des frères de l'empereur Napoléon Ier.)

Enfants de feu *Jérôme*-Napoléon Bonaparte (voir 1ère partie).

Boncompagni; voir Piombino.

Borghèse.

[Catholiques. — Résid.: Rome. — Voir année 1836, p. 78, et année 1848, p. 97.]

Paolo-Maria-Agostino, prince Borghèse, né le 13 septembre 1845; succède à son père le 5 octobre 1886; marié le 2 décembre 1866 à la

Pr. *Ilona*, née le 15 novembre 1848, DCr., fille unique de Rodolphe, comte Apponyi de Nagy-Appony, et de Anna, née comtesse Benkendorff.

Enfants: 1. Donna *Camilla*-Maria-Anna, née le 20 octobre 1869.
2. Don *Scipione*-Luigi-Marcantonio, prince de Sulmona, né le 11 février 1871.
3. Don *Livio*-Giuseppe-Alessandro, né le 13 août 1874.
4. Donna *Paola*-Maria-Anna, née le 5 octobre 1876.
5. Don *Rodolfo*, né le 4 août 1880.

Frères et sœurs.

1. Pr. *Agnès*, née le 5 mai 1836; mariée le 31 mai 1854 à don Rodolfo Boncompagni-Ottoboni, prince de Piombino.
2. Pr. *Anna*-Maria-Giulia, née le 19 septembre 1844; mariée le 15 février 1865 à Antonio, marquis Gerini à Florence.
3. Pr. *François*-d'Assise-et-de-Sales-Scipion-Marie-Louis-Ignace-Corneille-Balthasar-Gaspard, duc de Bomarzo, né le 21 janvier 1847; marié le 5 juin 1873 à la

Pr. *Françoise*, née le 18 décembre 1855, fille de Scipion, duc de Salviati.

Enfants: 1) Pr. *Marc*, né le 20 décembre 1875.
2) Pr. *Pie*, né le 7 décembre 1877.
3) Pr. *Jules*, né le 18 juin 1879.
4) Pr. *Horace*, né le 31 janvier 1883.
5) Pr. *Anna-Maria*, née le 26 août 1887.

4. Pr. *Jules*-Jacques-Pie-Marie-Ignace-Corneille-Balthasar-Roger, prince Torlonia et duc de Ceri, né le 19 décembre 1847; marié le 24 octobre 1872 à la

Pr. Anne-Marie, née le 8 mars 1855, fille de feu Alexandre, prince Torlonia.

Enfants: 1) Jean-Raymond-Louis-Marc-Antoine-Alexandre-Marie-Charles-François-de-Paule-Philippe, né le 10 octobre 1873.
2) *Charles*, né le 19 décembre 1874.
3) *Thérèse*, née le 22 mai 1876.
4) *Marie*, née le 12 février 1878.

5. Pr. *Félix*, prince de Rossano, né le 17 janvier 1851; marié le 19 janvier 1874 à la

Pr. *Marie*, née le 27 août 1853, fille de feu Pie, duc de Grazioli.

Fille: *Adèle*, née le 26 novembre 1874.

6. Pr. *Camille*-Charles-Louis-Marie-Joseph-Ignace-Ghislain-Corneille-Melchior, prince de Vivaro, né le 2 mars 1853; marié le 20 juin 1885 à la Pr. *Marguerite*, née le 3 avril 1866, fille de Mr. Alfred Brugmann; veuf le 17 mars 1887.

Fils: Don *Marcantonio*, né le 8 mars 1887.

7. Pr. *Jean*-Baptiste-Rodolphe-Marie-Ghislain-Ignace-Melchior-Joseph-Félix-Corneille, né le 26 octobre 1855.
8. Pr. *Louise*, née le 23 juin 1859; mariée le 18 octobre 1879 à Antoine Ruffo, duc d'Artalia, né le 11 octobre 1845.
9. Pr. *Joseph*, duc de Poggio Nativo, né le 23 juin 1859; marié: 1° le 19 novembre 1882 à la princesse Stéphanie, née le

27 janvier 1861, fille de feu le comte Pierre Statella, prince de Cassaro; veuf le 6 janvier 1884; 2⁰ le 5 mai 1886 à la

Pr. *Marie*, née le 22 août 1865, fille du comte Pierfilippo Covoni.

Enfants: a) du 1er lit: 1) Pr. *Geneviève*, née le 7 décembre 1883.
b) du 2ème lit: 2) Don *Marcello*, né le 9 mai 1887.

Mère.

Pr. *Thérèse*-Louise-Françoise, née le 13 juillet 1823, fille de Jules de la Rochefoucauld, duc d'Essistac, et de Charlotte-née de Dessoles; mariée le 2 décembre 1843 au prince Marc-antonio (né le 23 février 1814); veuve le 5 octobre 1886.

Oncles.

1. Pr. *Camille*-François-Jean-Baptiste-Melchior, prince Aldobrandini, né le 16 novembre 1816; marié: 1⁰ le 9 août 1841 à *Marie*-Flore-Pauline, née princesse d'Arenberg (née le 2 mars 1823, † le 3 août 1861); 2⁰ le 15 septembre 1863 à la

Pr. *Marie*, née le 19 novembre 1828, fille de feu Joseph, comte Hunyady-de-Kéthely.

Enfants: a) du 1er lit: 1) † Pr. Pierre-Prosper-Marie-Camille-Léonard-François-Joseph-Jean-Baptiste-Sébastien, prince de Sarsina (né le 24 juin 1845, † le 1er mai 1885). Veuve:

Pr. *Françoise*-Charlotte-Victorine-Marie, née le 15 février 1844, fille du comte Frédéric-Charles de la Rochefoucauld et d'Anne-Charlotte, née Perron; mariée le 16 sept. 1865.

Filles: (1) Donna *Maria*-Charlotte-Camille-Joséphine-Anne-Françoise-Radegonde-Léonarde, née le 6 juin 1867; mariée le 12 septembre 1885 au prince Antonin, né le 5 août 1860, fils du prince Scipion duc Salviati.

(2) Donna *Olympia*-Marie-Adèle-Frédérique-Françoise-Joséphine-Anne-Agathe-Sébastienne-Léonarde, née le 3 décembre 1868.

(3) Donna *Lesa*-Pia-Maria-Engilberte-Sérafine-Joséphine-Françoise-Marthe-Anne-Léonarde, née le 29 juillet 1871.

(4) Donna *Anna*-Marie-Immaculée-Elisabeth-Antoinette-Joséphine-Françoise-Scholastique-Agathe-Léonarde, née le 8 décembre 1874.

(5) Donna *Agnès*-Thérèse-Charlotte-Marie-Joséphine-Sébastienne-Françoise-Anne-Agathe-Léonarde, née le 1er février 1877.

(6) Donna *Giulia*, née le 17 avril 1880.

2) Pr. *Elisabeth*-Thérèse-Engilberte-Léonarde, née le 13 juillet 1847; mariée le 22 février 1865 à *Philippe*-Maximilien-Massimo, prince Lancellotti.

— b) du second lit: 3) Pr. *Joseph*-Camille-François-Pierre, né le 10 juin 1865.

4) Pr. *Ippolito*-Alexandre-Augustin-Marc-Antoine-Pierre-Sébastien-Melchior, né le 14 février 1869.

2. Pr. *Scipion*-Marie-Jean-Baptiste, duc Salviati, né à Paris le 23 juin 1823; marié le 10 mai 1847 à la

Pr. Jacqueline-*Arabelle*, fille du duc Jacques Fitz-James et de Marguerite, née de Marmier.

Enfants : 1) Pr. *Isabelle* - Marie - Adélaïde - Marguerite - Anne - Ignace - Pacifique - Florine - Gasparine - Françoise-de-Paule-Thérèse - Joséphine, née le 22 décembre 1849 ; mariée le 10 novembre 1871 au comte Gaston de Larderel.

2) Pr. *Françoise* - Xavière, née à Rome le 18 décembre 1855 ; mariée le 5 juin 1873 à François Borghèse, duc de Bomarzo.

3) Pr. *Antonin* - Etienne - Camille, né à Paris le 5 août 1860 ; marié le 12 septembre 1885 à la

Pr. *Marie,* née le 6 juin 1867, fille de feu Pierre, prince de Sarsina.

Fils : Pr. *Pierre,* né le 8 novembre 1887.

4) Pr. *Marie*-Henriette, née à Rome le 4 octobre 1863.

Brancaccio.

[Catholiques. — Résid. : Rome. — Princes en 1391, Ducs en 1625 ; Grands d'Espagne de 1ère classe. — Armes : D'azur à un pal d'argent qui traverse l'écu, et accosté de quatre jambes de lion, mouvantes des flancs de l'écu. Couronne de Prince et de Duc. Supports : Deux lions.]

Don *Salvator* - Charles - Félix - Corrado - Gaspard - Balthasar - Melchior-Lupo, prince Brancaccio, duc de Lustra, prince de Triggiano, marquis Brancaccio, Bajada etc., né le 18 juillet 1842 ; succède le 25 août 1868 à son père, le prince Charles ; marié le 3 mars 1870 à la

Pr. *Elizabeth,* née Hickson-Field.

Enfants : 1. Don *Charles*-Hickson-Marie-Salvator, né à Rome le 29 décembre 1870.

2. Donna *Marie* - Eléonore - Victoire - Félicie - Candida - Elisabeth, née à Rome le 19 février 1875.

3. Don *Marc - Antoine*-Gérard-Jules-Marino-Marie-Bacolo-César-Bufile, né à Rome le 29 mai 1879.

Frères et sœurs.

1. Donna *Catherine,* née le 30 janvier 1839 ; veuve du général François Borgia de Varona y Salazar.

2. Donna *Rose,* née le 3 juillet 1840 ; mariée le 25 avril 1868 au marquis de Cesaluce.

3. Donna *Marianne,* née le 14 juillet 1841.

4. Donna *Clémentine,* née le 20 septembre 1843 ; mariée le 20 juin 1873 au marquis de Luca-Resta.

5. Don *Joseph,* né le 5 mai 1851.

6. Don *Marino,* né le 18 décembre 1852 ; marié en 1885 à

Donna *Egidia*-Maria-Giovannella, née Pellegrina.

7. Don *Aspreno,* né le 17 octobre 1855.

8. Donna *Maria*, née le 19 septembre 1859 ; mariée le 7 mars 1888 à don Antonio Pascudo, 2ème fils de feu le marquis de Senzano.

Mère.

Pr. *Félicie*-Carmela, née le 15 février 1817, fille de feu le prince Filomarino ; mariée en secondes noces en 1871 au prince de Spinoso Ruffo di Calabria.

Broglie.

[Catholiques. — Résid.: Paris, 10, rue Solférino, et Broglie (département de l'Eure). — Voir année 1858, p. 101.]

1) Branche aînée.

Jacques-Victor-*Albert* de Broglie, duc de Broglie et prince du St-Empire, né le 13 juin 1821; succède le 25 janvier 1870 à son père, le duc Achille-Charles-Léonce-*Victor* (né le 1er décembre 1785); marié le 19 juin 1845 à *Pauline*-Eléonore de Galard-de-Béarn; veuf le 28 novembre 1860. *[Paris.]*

Fils: 1. Pr. Louis-Alphonse-*Victor*, né le 30 octobre 1846; marié le 26 septembre 1871 à la

Pr. *Pauline*, fille du comte d'Armaillé.

Enfants: 1) *Albertine*, née le 4 décembre 1872.
2) *Maurice*, né le 27 avril 1875.
3) *Philippe*, né le 6 décembre 1881.
4) *Pauline*, née le 5 février 1888.

2. Pr. Henri-*Amédée*, né le 8 février 1849; capitaine dans le corps de l'état-major; marié le 8 juin 1875 à la

Pr. *Marie*, née Say.

Enfants: 1) *Albert*, né le 16 mars 1876.
2) *Jacques*, né le 20 décembre 1878.
3) *Robert*, né le 23 novembre 1880.
4) *Marguerite*, née le 20 avril 1883.

3. Pr. *François*-Marie-Albert, né le 16 décembre 1851; capitaine breveté d'état-major; marié le 12 juillet 1884 à la

Pr. *Emeline*, fille du vicomte de Dampmartin.

Fils: 1) *Jean*, né le 27 janvier 1886.
2) *Guillaume*, né le 21 mars 1888.

4. Pr. César-Paul-*Emmanuel*, né le 22 avril 1854.

Frère.

Auguste-Théodore-*Paul* de Broglie, prince du St-Empire, né le 18 juin 1834, entré dans les ordres au mois de mai 1869.

---

2) Branche cadette, Broglie-Revel.

Henri-Louis-César-Paul de Broglie-Revel, prince du St-Empire, né le 20 avril 1852, fils du prince *Auguste*-Victor (né le 6 avril 1822, † le 25 juin 1867, fils du prince Alphonse-Gabriel-*Octave*); marié le 20 juin 1877 à la princesse Geneviève, fille du comte Sosthènes de Clermont-Tonnerre; veuf le 12 juin 1880.

Fils: *Auguste*, né le 22 août 1878.

Frères et sœur.

1. Pr. *Charles*-Louis-Antoine, né le 18 mars 1854; ancien officier de cavalerie au service de France, entré dans l'ordre des Chartreux.
2. Pr. *George*-Armand-Edouard, né le 13 mai 1856, lieutenant au 6ème dragons; marié le 24 août 1886 à la

Pr. *Léontine*, fille du marquis Costa de Beauregard et de la marquise, née de Quinsonnas.
Fils: Pr. *Charles*-Albert, né le 23 juin 1887.
3. Pr. *Louise*, née le 3 décembre 1864; mariée le 7 juin 1886 à Renaud, marquis de Tramecourt; veuve le 14 mars 1887.

Frère du père.

Raymond - Charles - Amédée de Broglie, prince du St-Empire, né le 15 mai 1826 [*Vaubalton*, par Batteroy, Calvados]; marié le 22 janvier 1855 à la

Pr. *Marie* - Louise, née le 26 octobre 1835, fille du vicomte de Vidart et d'Antoinette-Clémentine, née Poulletier-de-Verneuil.

Enfants: 1. Pr. *Joseph*-Paul-Octave-Marie, né le 11 avril 1861, entré dans l'ordre des jésuites.
2. Pr. *Louis*, né le 27 mai 1862, sous-lieutenant au 18ème chasseurs à cheval.
3. Pr. *Octave*, né le 13 août 1863.
4. Pr. *Augustin*, né le 22 novembre 1864, sous-lieutenant au 8ème chasseurs à cheval.
5. Pr. *Paul*, né le 12 avril 1868.
6. Pr. *Amélie*, née le 4 janvier 1871.
7. Pr. *Charles*, né le 25 mai 1874.

Buccleuch-et-Queensberry.

[Famille de Montagu-Douglas-Scott. — Duc écossais. — Résidences: Montagu House, Whitehall, S.-W., Londres; Dalkeith Park près d'Edinburgh; Bowhill, Selkirk; Branxholm Roxburgh; Langholm et Drumlanrig Castle, Dumfries; Boughton, Kettering, Northampton. — Voir année 1878, p. 231.]

William Henry Montagu-Douglas-Scott, 6ème duc de Buccleuch, 8ème duc de Queensberry, marquis de Dumfriesshire, comte de Drumlanrig, Buccleuch, Sanquhar et Dalkeith, vicomte Nith, Torthorwald et Ross, baron Douglas de Kinmont, Middlebre, Dornock, Scott de Buccleuch, Whytchester et Eskdale dans la pairie d'Eccosse, comte de Doncaster et baron Scott de Tyndale dans la pairie d'Angleterre, né le 9 septembre 1831, chevalier du chardon et lord-lieutenant de Dumfries; succède à son père le 16 avril 1884; marié le 22 novembre 1859 à

Lady *Louisa* Jane Hamilton, née en 1836, Grande-maîtresse de la cour de la Reine, 3ème fille de James Hamilton, 1er duc d'Abercorn et de lady Louisa Russel des ducs de Bedford.

Enfants: 1. *John* Charles Scott, comte de Dalkeith, né le 30 mars 1864.
2. Lord *George* William Scott, né le 31 août 1866.
3. Lord *Henry* Francis Scott, né le 15 janvier 1868.
4. Lord *Herbert* Andrew Scott, né le 30 novembre 1872.
5. Lady *Catherine* Mary Scott, née le 25 mars 1875.

6. Lady *Constance* Anne Scott, née le 10 mars 1877.
7. Lord *Francis* George Scott, né le 1er novembre 1879.

Frères et sœurs.

1. Lord *Henry* John Scott, 1er lord Montagu de Beaulieu, né le 5 novembre 1832; marié le 1er août 1865 à

L'hon. *Cecily* Susan Stuart-Wortley, née en 1835, fille cadette de feu John Stuart-Wortley, 2ème lord Wharncliffe et de lady Georgiana Ryder des comtes de Harrowby.

Enfants: 1) L'hon. *John* Walter Scott, né le 10 juin 1866.
2) L'hon. *Robert* Henry Scott, né le 30 juillet 1867.
3) L'hon. *Rachel* Cecily Scott, née le 15 juillet 1868.

2. Lord *Walter* Charles Scott, né le 2 mars 1834; marié le 7 octobre 1858 à *Anna* Maria, née en 1834, 4ème fille de sir William Edmund Cradock-Hartopp, bart, de Freathby et de Jane, née Keane; veuf le 29 mai 1886.

Enfants: 1) *Francis* Walter Scott, né le 5 mars 1860, lieutenant dans le 25ème régiment.
2) *Henry* Charles Scott, né le 16 juin 1862.
3) *Evelyn* Mary Scott, née en 1865.
4) *Walter* George Scott, né le 12 octobre 1870.

3. Lord *Charles* Thomas Scott, C. B., né le 20 oct. 1839, capitaine dans la marine royale; marié le 23 février 1883 à

Ada Mary, fille de Charles Ryan, de Derriweit-Height, Macedon, Victoria en Australie.

Fils: 1) *Charles* William Scott, né le 17 avril 1884.
2) *Davis* John Scott, né le 7 mars 1887.

4. Lady *Victoria* Alexandrina Scott, née en 1844; mariée le 23 février 1865 à Schomberg Henry Kerr, 9ème marquis de Lothian, comte d'Ancram, vicomte de Briene, baron Ker de Newbottle, Jedburgh et Ker de Kersheugh, gardien du sceau privé en Ecosse et lieutenant-colonel dans le régiment écossais royal de Lothian.
5. Lady *Margaret* Elisabeth Scott, née en 1846; mariée le 9 décembre 1875 à Donald Cameron, de Lochiel, M. P., lord-lieutenant d'Inverness.
6. Lady *Mary* Charlotte Scott, née en 1851; mariée le 24 juillet 1877 à l'hon. Walter Rodolph Trefusis, 3ème fils du 19ème lord Clinton, lieutenant-colonel dans la garde de fusiliers écossais; veuve le 3 décembre 1885.

Mère.

Lady *Charlotte* Anna Thynne, née le 10 avril 1811, 2ème fille de Thomas Thynne, 2ème marquis de Bath et de l'hon. Isabella Byng des vicomtes Torrington; mariée le 13 août 1829 à Walter Francis Scott, 5ème duc (né le 25 novembre 1806); veuve le 16 avril 1884.

Buckingham - et - Chandos.

[Famille de Temple-Nugent-Brydges-Chandos-Grenville. — Duc anglais. — Résidences : Stowe, Buckingham ; Wotton, Aylesbury. — Voir année 1878, p. 232.]

Richard Plantagenet Temple - Nugent - Brydges - Chandos-Grenville, 3ème duc de Buckingham et Chandos, comte Temple, vicomte Cobham dans la pairie d'Angleterre, comte Nugent dans la pairie d'Irlande et baron Kinloss dans la pairie d'Ecosse, né le 10 septembre 1823, fils de Richard Grenville, 2ème duc (né le 11 février 1797) et de lady Mary Campbell des comtes de Breadalbane († le 28 juin 1862) ; conseiller privé, lord-lieutenant de Bucks ; succ. à son père le 29 juillet 1861 ; marié : 1° le 1er octobre 1851 à Caroline (née en 1820), fille seule de Robert Harvey, de Langley Park et de Jane, née Collins ; veuf le 28 février 1874 ; 2° le 17 février 1885 à

Alice Anne, née en 1846, fille aînée de sir Graham Graham-Montgomery, bart, de Stanhope Peebles et d'Alice, née Hope-Johnstone.

Filles du 1er lit : 1. Lady *Mary* Grenville, née en 1852 ; mariée le 4 novembre 1884 à Lewis Henry Morgan, capitaine dans le régiment de York et Lancaster, fils aîné du colonel George Morgan, de Biddlesden Park, Bucks.

2. Lady *Anna* Grenville, née en 1853 ; mariée le 3 août 1882 à George Rowley Hadaway, major dans l'artillerie royale.

3. Lady *Caroline* Jemima Grenville, née en 1856.

Cadore
(Nompère - de - Champagny).

[Catholiques. — Résid. : Paris, 2, Avenue Hoche, et château de Champagny, par St-Hâon-le-Châtel, Loire. — Voir année 1874, p. 110.]

Jérôme-Paul-Jean-Baptiste de Nompère, comte de Champagny, duc de Cadore, né le 9 mars 1809, fils de Jean - Baptiste de Nompère, comte de Champagny, duc de Cadore, ambassadeur, ministre, sénateur et pair de France, et de Victoire Hue de Grosbois ; ancien député, ancien chambellan hon. de feu l'empereur Napoléon III ; marié le 26 août 1852 à

Marie-*Nathalie*, née Du Chanoy.

Filles : 1. Marie-Victoire-*Louise*-Charlotte, } nées le 8 septembre
2. Marie-Jeanne-Valentine-*Pauline*, } 1853.

3. *Emma* - Natalie, née le 11 octobre 1858 ; mariée en 1887 à Emile Dufresne.

4. *Isabelle*-Irène, née le 28 juin 1868.

Frères.

1. † Louis-Alix de Nompère, comte de Champagny, duc de Cadore, pair de France (né le 12 janvier 1796, † le 27 janvier 1870) ; marié à

Caroline-Elisabeth de Lagrange (née le 6 août 1806, † le 1er septembre 1870).

Filles: 1) *Françoise*-Jeanne de Nompère-de-Champagny, née le 13 septembre 1825; mariée le 4 octobre 1846 à Clément, prince Rospigliosi, duc de Zagorolo.

2) *Marie*-Adélaïde de Nompère-de-Champagny, née le 6 avril 1838; mariée le 6 juillet 1863 à *George*-Napoléon, baron Baude, né le 24 février 1830, ancien ambassadeur de France près le St-Siége; veuve le 13 février 1887.

2. † François-Joseph-Maria-Theresia de Nompère, comte de Champagny, duc de Cadore (né le 10 septembre 1804, † le 4 mai 1882), membre de l'académie française. Veuve:

Marie, née Camus-du-Martroy; mariée au comte François le 15 mai 1834.

Fille: *Blandine* de Nompère-de-Champagny, née le 14 avril 1841; mariée le 9 novembre 1864 à Charles, comte de la Forest de Divonne.

3. † Napoléon de Nompère, comte de Champagny (né le 29 octobre 1806, † le 31 janvier 1872). Veuve:

Adèle-Marie, fille du baron Corbineau.

Caëtani.

[Catholiques. — Voir année 1846, p. 96, et année 1848, p. 99.]

Branche résidant à Rome.

Don *Honoré* Caëtani, duc de Sermoneta, prince de Teano, duc de San Marco, marquis de Cisterna, Seigneur de Bassiano, Ninfa et San Donato, Baron romain, grand d'Espagne de 1ère classe, né le 18 janvier 1842; succède le 12 décembre 1882 à son père, le prince Michel-Ange (né le 20 mars 1804); marié le 11 juillet 1867 à

Donna *Ada*-Constance, née le 14 juillet 1846, fille du colonel l'hon. Edward Bootle-Wilbraham des lords Skelmersdale et d'Emily, née Ramsbottom.

Enfants: 1. Don *Léon*, né le 12 septembre 1869.
2. Don *Roffredo*-Michel-Ange-François, né le 13 octobre 1871.
3. Don *Livio*, né le 9 octobre 1873.
4. Donna *Giovanella*-Calista, née le 24 septembre 1875.
5. Don *Gelasio*-Anatole-Christophe, né le 7 mars 1877.

Sœur.

Donna *Hersilie*, née le 12 octobre 1840; mariée le 31 janvier 1859 au comte Jacques Colombo Lovatelli *[Rome]*; veuve le 20 septembre 1879.

Belle-mère.

L'hon. *Harriet* Ellis, née le 3 septembre 1831, fille de lord Howard de Walden and Seaford; mariée au duc Michel-*Ange* le 27 mai 1875; veuve le 12 décembre 1882.

Grand-oncle et descendants.

† Don Boniface (né le 19 août 1789).

Enfants: 1. Don *François*, né le 21 avril 1824 *[Florence]*; marié le 25 juin 1860 à

Donna *Marie*, née comtesse Piccolomini, née le 5 mars 1834.

Fille: Donna *Louise*, née le 1er avril 1861.

2. Donna *Constance*, née le 26 juin 1826; mariée en juin 1854 au comte Della Torre. *[Recanati.]*

Cardé.

[Catholiques. — Résid.: Paris. — Ancienne Maison souveraine de Piémont, qui a pour auteur Mainfroi, Seigneur de Cardé, Prince souverain, Marquis de Saluces, fils du prince Mainfroi IV, marquis de Saluces, et époux d'Eléonore, fille de Philippe, comte de Savoie, prince d'Achaïe. Substitué héréditairement, par son père, à Frédéric, né d'un premier mariage, il reçut l'investiture de la souveraineté des empereurs Charles IV, le 18 janvier 1355, et Wenceslas, le 27 octobre 1384. Il fut dépossédé par Thomas, fils de Frédéric. La ligne aînée, issue de lui, passa en France, au XVIe siècle, et s'enta sur la famille de La Mairie, par le mariage de la princesse Marie-Madeleine-Claude de Cardé, héritière de cette branche, avec Jérôme de La Mairie, gentilhomme de la Chambre de Marie-Thérèse, reine de France. La famille de La Mairie, dont le nom primordial est Le Tavernier, est originaire de la Normandie. Elle a fourni un compagnon de Guillaume-le-Conquérant, en 1066; un commandeur de St-Jean-de-Jérusalem, en 1355; et a été maintenue dans sa noblesse, lors de la recherche de Montfaut, en 1465. — De la princesse Marie-Madeleine-Claude de Cardé est issu, au quatrième dégré, le chef actuel de la Maison. — Armes: Aux 1 et 4, d'argent à trois lions de sinople, armés et lampassés de gueules, à la bordure de gueules, chargée de onze besants d'or; aux 2 et 3, d'argent au chef d'azur. L'écusson placé sur une aigle de sable, au vol éployé et lampassée de gueules. Couronne princière.]

Pr. *Henri* de La Mairie, prince de Cardé, né le 15 février 1841, fils de Armand de La Mairie, officier des cuirassiers de la garde royale (né le 23 septembre 1798, † le 12 février 1852) et de Marie-Joséphine-Ferdinande-Clémentine, née Pivet († le 24 mars 1879). Le titre de „Prince de Cardé" lui appartient, en vertu de l'ordonnance de décembre 1576 et d'un jugement récognitif du 22 mai 1888.

Carolath-Beuthen.

[Réformés. — Résid.: Carolath, dans la Silésie prussienne. — Voir année 1860, p. 106. — Chaque chef de famille a droit au titre d'„Altesse Sérénissime" (Durchlaucht) en vertu d'un ordre de cabinet du roi Guillaume Ier de Prusse du 22 octobre 1861.]

Pr. *Charles*-Louis-Erdmann-Ferdinand de Carolath-Beuthen,

comte de l'Empire de Schœnaich et baron de Beuthen, né le 14 février 1845; propriétaire de la principauté de Carolath-Beuthen, membre héréditaire de la Chambre des Seigneurs de Prusse; succède le 14 juillet 1864 à son grand-oncle; marié à Trachenberg le 23 avril 1866 à la princesse Elisabeth, dame de l'Ordre de Malte, fille de feu Hermann-Antoine, prince de Hatzfeldt, et de la princesse Mathilde, née comtesse de Reichenbach-Goschütz; divorcé le 29 avril 1881; remarié le 4 février 1886 à la

Pr. *Catherine*-Emmy-Jenny-Hélène, née le 10 mars 1861, fille du comte Hugues de Reichenbach et de son épouse Hélène, née comtesse Béthusy-Huc.

Filles: a) du 1er lit: Pr. Caroline-Elisabeth-Octavie-*Sibylle*-Marguerite de Schœnaich-Carolath, née le 17 mai 1867.

— b) du 2ème lit: Pr. *Wanda*-Marie-Rose-Louise-Aline-Hélène, née à Carolath le 13 février 1887.

Frère et sœurs.

1. Pr. *Louise*-Wanda-Julie-Agnès, née le 4 novembre 1847; mariée à Carolath le 21 septembre 1869 à Frédéric, comte de Luxbourg, chambellan bavarois et président du cercle de gouvernement de la Basse-Franconie.
2. Pr. *Wanda*-Adélaïde-Bianca-Clémentine-Cécile, née le 15 février 1849; mariée à Munich le 7 octobre 1872 au prince George de Schœnaich-Carolath, né le 12 août 1846.
3. Pr. *Henri*-Louis-Erdmann-Ferdinand, né le 24 avril 1852; propriétaire actuel du majorat d'Amtitz et membre héréditaire de la Chambre des Seigneurs de Prusse, propriétaire de la seigneurie de Starzeddel, ainsi que de Raubart et de Vettersfelde, capitaine prussien à la suite de l'armée, landrath du cercle de Guben.

Mère.

Pr. *Wanda*-Hedvige-Agnès-Augustine-Louise-Luitgarde-Clamorine, née le 1er novembre 1826, fille de feu Charles-Lazare, comte Henckel-de-Donnersmarck-sur-Ober-Beuthen; mariée le 8 mai 1843 à Louis, prince de Schœnaich-Carolath (né le 26 juin 1811); veuve le 22 janvier 1862.

Frères du grand-père.

1. † Pr. Henri-Charles-Guillaume de Carolath-Beuthen (né le 29 novembre 1783, † le 14 juillet 1864), marié en 1ères noces le 1er juillet 1817 à Adélaïde (née le 3 mars 1797, † le 19 avril 1849), fille de feu Charles, comte de Pappenheim; 2⁰ le 12 novembre 1851 à Alma, fille du baron de Fircks et de Ordalie, princesse de Schœnaich-Carolath (née le 15 décembre 1822, † le 2 janvier 1887).

   Fille du 1er lit: Pr. *Lucie*-Caroline-Amélie-Adélaïde-Henriette-Géorgine-Wilhelmine, née le 18 septembre 1822, dame honoraire de l'Ordre de Ste-Thérèse de Bavière; mariée le 23 février 1843 à Curt, comte de Haugwitz, chambellan prussien, propriétaire du majorat de Rogau, Krappitz etc.
2. † Frédéric-Guillaume-Charles, prince de Schœnaich-Carolath

(né le 29 octobre 1790, † le 21 novembre 1859); marié à la princesse Caroline-Elisabeth-Adolphine-Louise (née le 8 novembre 1796, † le 21 décembre 1828), fille de feu Henri XLIV, prince de Reuss.

Enfants: 1) Pr. *Ferdinand*-Henri-Erdmann de Schœnaich-Carolath, né le 26 juillet 1818, propriétaire actuel de Mellendorf, majorat de la famille, Seigneur de Saabor, près Grünberg, major en retraite, chevalier honoraire de l'Ordre de St-Jean-de-Jérusalem *[Saabor* et *Mellendorf]*; marié le 20 juillet 1843 à la princesse *Jeanne*-Eléonore-Frédérique-Everardine, née le 25 janvier 1820, fille de feu Henri LXIII, prince de Reuss-Schleiz-Kœstritz; veuf le 18 juillet 1878.

Enfants: (1) Pr. *Caroline*-Augustine-Eléonore-Frédérique-Henriette, née le 27 juin 1845.

(2) Pr. *George*-Henri-Frédéric-Auguste, né le 12 août 1846 [*Mellendorf*, cercle de Reichenbach en Silésie]; marié à Munich le 7 octobre 1872 à la

Pr. *Wanda* de Schœnaich-Carolath, née le 15 février 1849 (voir ci-dessus).

Enfants: [1] Pr. *Jean-George*-Louis-Ferdinand-Auguste, né le 11 septembre 1873.

[2] Pr. *Louise*-Ferdinande, née le 14 novembre 1875.

[3] Pr. *Marguerite*-Caroline-Julie, née le 31 janvier 1877.

[4] Pr. *Guillaume*-Jean-Louis-Ferdinand, né le 31 août 1881.

[5] Pr. *Eléonore*-Julie-Hélène-Dorothée, née le 13 juillet 1884.

[6] Pr. *Théodore*-Wanda-Frédérique, née le 20 mars 1886.

(3) Pr. *Eléonore*-Augustine, née le 25 mai 1848; mariée au château de Saabor le 2 septembre 1869 à Bolko, comte de Hochberg-Fürstenstein.

(4) Pr. *Jean*-Henri-Frédéric-Auguste, né le 6 août 1849; capitaine prussien au 2ème régiment des dragons de Brandebourg no. 12; marié à Rudolstadt le 24 janvier 1884 à

Hélène, princesse de Leutenberg, née le 2 juin 1860, fille de feu le prince Frédéric-*Gonthier* de Schwarzbourg-Rudolstadt et de sa 2ème épouse, feu la princesse Hélène d'Anhalt, comtesse de Reina.

Enfants: [1] Pr. *Mechthildis*, née le 5 novembre 1884.

[2] Pr. Gonthier-*Sieghard*, né le 27 janvier 1886.

(5) Pr. *Marie*-Augustine-Henriette, née le 21 septembre 1853.

(6) Pr. *Frédérique*, née le 19 mai 1855.

(7) Pr. *Frédéric-Guillaume*-Henri-Auguste, né le 21 avril 1858, lieutenant prussien au 5ème régiment d'artillerie à cheval de la Basse-Silésie.

2) † Pr. Charles-Henri-Frédéric-George-Alexandre (né le 28 juin 1820, † à Wiesbade le 2 mars 1874); marié le 3 septembre 1848 à la Pr. Emilie-Marie-Elisabeth, née d'Oppen-Schilden, née à Clausholm (Jutland) le 18 avril 1822; veuf le 15 juin 1871.

Fils: Pr. *Emile*-Rodolphe-Osman, né le 8 avril 1852, lieutenant dans la réserve du 1er régiment des dragons de la garde prussienne, propriétaire de la seigneurie de Pals-

gaard près Horsens, Danemark; marié à Hanovre le 1er juillet 1887 à la

Pr. *Cathérine*-Marguerite-Sophie-Anne, née de Knorring, née le 25 juillet 1867.

3) Pr. *Auguste*-Henri-Bernard, né le 20 août 1822, directeur des mines à Dortmund; marié le 29 juillet 1857 à la

Pr. *Emma*-Elisabeth-Frédérique-Caroline-Ferdinande, née le 13 décembre 1828, fille de feu Guillaume-*Frédéric*-Charles-Auguste, prince de Salm-Horstmar.

Enfants: (1) Pr. *Ferdinand*-Frédéric-Auguste-Othon-Henri-Charles-Edouard-Martin, né le 16 avril 1858.

(2) Pr. *Otfried*-Henri-Charles, né le 5 juin 1860.

(3) *Frédérique*-Elisabeth-Augustine-Caroline-Marie-Jeanne-Emma, née le 2 juin 1862.

4) Pr. *Augustine*-Henriette-Amélie-Caroline, née le 10 juin 1826, abbesse honoraire de la fondation noble de Cœthen, dame de l'Ordre de Louise de 1ère classe. *[Cœthen.]*

Cars (Pérusse des).

[Catholiques. — En France. — Voir année 1874, p. 109, et année 1888, p. 259.]

Chigi-Albani.

[Catholiques. — Résid.: Rome. — Voir année 1860, p. 108.]

Pr. Don *Mario*, né le 1er novembre 1832, maréchal de la Sainte-Eglise Romaine et gardien du conclave; fils du prince Sigismond (né le 24 août 1798) et de la princesse Léopoldine, née Doria-Pamphili († le 22 mars 1843); succède à son père le 10 mai 1877; marié le 1er septembre 1857 à

Donna *Antoinette*, née le 12 mars 1839, fille de feu Louis, prince de Sayn-Wittgenstein-Louisbourg.

Enfants: 1. Don *Augustin*, né le 29 juillet 1858.

2. Don *Louis*, né le 10 juillet 1866.

3. Donna *Eléonore*, née le 29 octobre 1871.

4. Don *François*, né le 4 avril 1881.

Sœurs.

1. Donna *Marie*, née le 22 mars 1836; mariée le 21 avril 1852 à Joseph, prince et comte de l'Empire Giovanelli; veuve le 11 septembre 1886. *[Venise.]*

2. Donna *Angiola*, née le 28 mai 1837; mariée le 30 novembre 1854 à Flavius, comte Buonaccorsi. *[Macerata.]*

3. Donna *Virginie*, née le 19 février 1843; mariée le 29 novembre 1860 au marquis Galeazzo Guido de Bagno. *[Mantoue.]*

Chimay.

[Catholiques. — Résid.: Chimay (en Belgique, province de Heinaut. La ville de Chimay fut érigée en comté par Charles le Téméraire, duc de Bourgogne, en 1470, et en principauté par l'empereur Maximilien en 1486 en faveur de Charles de Croy et de ses successeurs légitimes. François-Joseph-Philippe de Riquet, comte de Caraman, a été incorporé dans la noblesse du royaume des Pays-Bas, avec le titre de „Prince de Chimay", transmissible suivant l'ordre de primogéniture, par lettres patentes du 21 septembre 1824. Le titre de „Prince de Caraman" a été créé en faveur de Joseph de Riquet, comte de Caraman, Prince de Chimay, fils du précédent, et en faveur de tous ses descendants mâles auxquels le titre de „Comte de Caraman" avait été attribué, avec l'obligation, sauf pour l'aîné, de faire précéder son titre de son prénom. (Lettres patentes du Roi des Belges du 20 avril 1856 et du 15 mars 1867). — Voir année 1843, p. 86, et année 1848, p. 101.]

Joseph-Marie-Guy-Henri-Philippe de Riquet, prince de Chimay et de Caraman, né le 9 octobre 1836, fils du prince Joseph (né le 20 août 1808, † en mars 1886) et de la princesse Emilie, née Pélaprat, veuve du comte de Brigode (née le 11 novembre 1808, † le 22 mai 1871), ministre des affaires étrangères de Belgique, membre de la Chambre des Représentants; marié le 16 juin 1857 à *Marie*-Joséphine-Anatole, née le 16 août 1834, fille du vicomte Napoléon-Anatole de Montesquiou-Fezensac et d'Elisabeth, fille du général Cuiller-Perron; veuf le 25 décembre 1884.

Enfants: 1. Pr. héréditaire *Joseph*-Marie-Anatole-Elie de Riquet, prince de Caraman, né le 4 juillet 1858.

2. Marie-Anatole-Louise-*Elisabeth* de Riquet, comtesse de Caraman, née le 11 juillet 1860; mariée le 25 septembre 1878 au vicomte Greffulhe.

3. *Pierre*-Marie-Joseph-Anatole-Eugène-Philippe de Riquet, prince Pierre de Caraman, né le 9 août 1862.

4. *Ghislaine*-Marie-Anatole-Pauline-Henriette de Riquet, comtesse de Caraman, née le 24 octobre 1865; mariée en 1887 à Alphonse Wauters, membre de l'academie royale d'arts à Bruxelles.

5. *Geneviève*-Marie-Joséphine-Anatole-Augustine de Riquet, comtesse de Caraman, née le 29 avril 1870.

6. *Alexandre*-Marie-Joseph-Anatole-Adolphe-Charles de Riquet, prince Alexandre de Caraman, né le 9 mars 1873.

Frère et sœur.

1. Marie-Henriette-*Valentine* de Riquet, comtesse de Caraman, née le 15 février 1839; mariée: 1⁰ le 18 avril 1861 à *Paul*-Antoine-Jean-Charles, prince de Bauffremont; divorcée en Allemagne; 2⁰ le 24 octobre 1875 à George, prince de Bibesco.

2. † Eugène-Marie-Auguste de Riquet, prince Eugène de Caraman (né le 8 janvier 1843, † le 20 juin 1881). Veuve:

Louise-Marie-Adèle, née le 17 juin 1842, fille de Denis-Bernard-

Frédéric, baron de Graffenried-Villars, et de Césarine-Aimable-Louise, née Fleming; mariée le 15 septembre 1863.

Enfants: 1) *Hélène*-Marie de Riquet, comtesse de Caraman, née le 18 août 1864.

2) Marie-Josèphe-Ernestine-*Alice* de Riquet, comtesse de Caraman, née le 27 mars 1868.

3) Marie-Josèphe-Louise-*Emilie* de Riquet, comtesse de Caraman, née le 15 septembre 1871.

4) Marie-Josèphe-Ernestine-*Madeleine* de Riquet, comtesse de Caraman, née le 29 mai 1879.

5) Marie-Joseph-Charles-*Philippe* de Riquet, prince Philippe de Caraman, né le 1er février 1881.

Oncle.

† Pr. Michel-Gabriel-Alphonse (né le 5 juin 1810, † le 18 janvier 1865); marié le 27 décembre 1834 à la princesse Rosalie-Marie-Joséphine (née le 31 juillet 1814, † le 12 mai 1872), seul enfant de Victor de Riquet, comte de Caraman, et de Marie née de Riquet, comtesse de Caraman.

Enfants: 1. Marie-Clotilde-Elisabeth-*Louise* de Riquet, comtesse de Caraman, née le 3 juin 1837; mariée le 12 avril 1860 à Eugène, comte de Mercy-Argenteau. [*Argenteau* (province de Liége).]

2. *Alphonse*-Frédéric de Riquet, prince Alphonse de Chima, (titre reconnu en Belgique par décret royal du 8 mai 1865) comte de Caraman, né le 20 février 1844, secrétaire de légation belge; marié le 21 septembre 1876 à Marie-Antoinette-*Gabrielle*, née Lejeune, née à Paris le 31 décembre 1857; divorcé en Belgique le 12 août 1882.

3. Marie-Anne-*Susanne* de Riquet, comtesse de Caraman, née le 20 février 1844; mariée le 31 juillet 1866 à Marcel, prince Czartoryski.

Choiseul-Praslin.

[Catholiques. — En France. — Voir année 1874, p. 113.]

Gaston-Louis-Philippe de Choiseul-Praslin, duc de Praslin, né le 7 août 1834; marié le 17 décembre 1874 à

Marie-Elisabeth, née Forbes, née le 29 mai 1854.

Enfants: 1. Marie-Jean-Baptiste-*Gaston* de Ch.-Pr., marquis de Praslin, né le 13 novembre 1876.

2. *Marie*-Létizia de Ch.-Pr., née le 8 septembre 1878.

3. Marie-César-*Gabriel* de Ch.-Pr., né le 20 septembre 1879.

4. Marie-Marthe-*Nicolette* de Ch.-Pr., née le 30 janvier 1881.

5. Marie-Charles-Arnaud-Raynard-*Gilbert* de Ch.-Pr., né le 29 mai 1882.

6. Marie-Jean-Horace-*Claude* de Ch.-Pr., né le 20 octobre 1883

7. Marie-Auguste-Eustache-*Hughes* de Ch.-Pr., né le 3 juin 1885.

Frères et sœurs.

1. Charlotte-*Louise*-Cécile, née le 15 mai 1828; mariée le 21 no-

vembre 1848 au comte Alfred de Gramont, général d'infanterie; veuve le 18 décembre 1881.

2. Fanny - Césarine - *Berthe*, née le 18 février 1830; mariée le 20 juillet 1852 à Albert, comte de Robersart. *[Belgique.]*

3. *Marie*-Marthe, née le 10 juillet 1833; mariée le 13 septembre 1852 à Artus, marquis de Montalembert d'Essé; veuve le 29 janvier 1887.

4. *Léontine*-Laure-Augustine, née le 18 octobre 1835; mariée le 22 juillet 1858 à Luigi, marquis d'Adda Salvaterra. *[Milan.]*

5. Cte *Horace*-Eugène-Antoine de Choiseul-Praslin, né le 23 février 1837; marié le 22 octobre 1864 à la

Pr. *Béatrice*, née en 1843, fille de feu Charles, prince de Beauvau-Craon, et de la princesse Ludmille, née comtesse Komar.

6. Cte *Raynald*-Antoine-Hector de Choiseul-Praslin, né le 19 juin 1839.

Tante.

Alix - Charlotte - Laure - *Marguerite* de Choiseul-Praslin, née le 4 août 1820; mariée en 1839 à Hector, comte de Galard, de Brassac, de Béarn; veuve le 26 mars 1871.

Cito Filomarino.

[Catholiques. — Résid.: Naples. — Princes 1610, Ducs 1624, Marquis 1560, Comtes 1549, Grands d'Espagne de 1ère classe 1738. — Armes de synople au lion d'or rampant accosté à la colonne d'argent, au chef de gueules chargé de la fleur de lys d'or. Couronne de Prince. Devise: „Tutus ab uno".]

Pr. don *Michel* - Janvier - Joseph - Sébastien - Marie - Lupo Cito Filomarino, né le 20 janvier 1827, prince de Rocca d'Aspide, marquis de Torrecuso, duc de Perdifumo, prince de Mesagne, prince de Bitetto, marquis de Paupisi et Torrepalazzo, marquis de Capurso, marquis de Sto Chirico, marquis de Ceglie et Carbonara, comte de Rocca d'Aspide, comte de Castello, Seigneur de la baronie de Finocchieto, grand d'Espagne de 1ère classe, gentilhomme de la Chambre de S. M. sicilienne, patricien napolitain, chevalier de dévotion de l'Ordre de Malte; succède le 31 décembre 1847 à son père, le prince don Charles (né le 21 juillet 1791); marié le 12 juillet 1854 à la

Pr. donna *Marie*, née Embden-Heine, née le 5 août 1835.

Enfants: 1. Don *Charles*, duc de Perdifumo, né le 16 avril 1856.

2. Donna *Louise*, née le 30 juin 1860; mariée le 18 juin 1883 à Gabriel Estradire de Luchon.

3. Don *Louis*, comte de Castello, officier de la marine royale italienne, né le 3 juin 1861.

Sœur.

Donna *Catherine*, mariée en 1840 au duc de Nevano et marquis de Lucito don François Capecelatro; veuve le 15 décembre 1877.

Clary-et-Aldringen.

[Catholiques. — Résid.: Vienne et Téplitz. — La famille est originaire de Florence. Premier diplôme de noblesse de l'Empire par l'empereur Charles IV en 1363. — Voir année 1836, p. 82, et année 1848, p. 102; pour les propriétés v. année 1849, p. 102.]

Pr. *Edmond*-Maurice, né le 3 février 1813, Seigneur de Téplitz, en Bohême etc., chambellan autrichien, conseiller intime et conseiller d'Empire héréditaire, fils du prince Charles-Joseph († le 31 mai 1831) et d'Aloïse, née comtesse de Chotek († le 8 mars 1864); marié le 5 décembre 1841 à la princesse *Elisabeth-Alexandra*-Marie-Thérèse, née le 10 novembre 1825, DCr. et DdP., fille de feu Charles-Louis, comte de Ficquelmont; veuf le 17 février 1878.

Enfants: 1. Ctesse *Edmée*-Caroline-Louise-Dorothée-Thérèse-Marie, née le 13 octobre 1842, DCr., dame d'honneur de l'Ordre de Malte; mariée le 26 août 1867 à Charles Nicolis, comte Robilant-et-Cereaglio, lieutenant-général, sénateur, ambassadeur extraordinaire et plénipotentiaire de S. M. le Roi d'Italie à Londres.

2. Cte Marie-*Charles*-Richard, né le 3 avril 1844, chambellan autrichien, lieutenant au 3ème régiment d'ulans de la landwehr; marié le 5 juin 1873 à la

Ctesse *Félicie*-Marie-Elisabeth-Mathilde-Euphémie, née le 25 février 1849, DCr. et DdP., fille de feu le prince Boguslav Radzivill et de la princesse Léontine, née comtesse de Clary (voir ci-dessous).

Enfants: 1) Ctesse *Marie*-Léontine-Elisabeth-Félicie, née le 19 septembre 1874.

2) Cte *Jean-Baptiste*-Marie-Edmond-Alexandre-Laurent, né le 11 août 1878.

3. Cte *Sigefroid*-François-Jean-Charles, né le 14 octobre 1848, chambellan et secr. de lég. hon.; marié le 12 février 1885 à la

Ctesse *Thérèse*, née le 10 décembre 1867, DCr., fille du comte Frédéric-Charles Kinsky.

Enfants: 1) Ctesse *Elisabeth-Alexandra*, née le 15 déc. 1885.

2) Cte *Alphonse*, né le 12 mars 1887.

4. Cte *Manfred*-Alexandre-Robert-Jean-Adalbert, né le 30 mai 1852, chambellan autrichien; marié à Vienne le 26 avril 1884 à la

Ctesse *Françoise*, née le 5 juin 1859, DCr. et DdP., fille de Ladislas, comte Pejácsevich de Veröcze, chambellan et conseiller intime, grand-maître de la cour de l'archiduc Charles-Louis d'Autriche, et de la comtesse Marie, née comtesse Czernin-de Chudenic.

Enfants: 1) Cte *Edmond*-Marie-Ladislas-Alexandre-Athanase-Pie, né le 2 mai 1885.

2) Ctesse *Marie*-Caroline-Célestine-Félicie, née le 19 mai 1886.

Sœurs.

1. Ctesse *Mathilde*-Chrétienne, née le 13 janvier 1806; mariée le

4 juin 1832 à Guillaume, prince Radzivill; veuve le 5 août 1870.

2. Ctesse *Léontine*-Gabrielle, née le 26 septembre 1811; mariée le 17 octobre 1832 à Boguslav, prince Radzivill; veuve le 2 janvier 1873.
3. Ctesse *Félicie*-Sidonie, née le 9 octobre 1815, DCr. et DdP.; mariée le 7 juin 1845 à Robert, altgrave de Salm-Reifferscheidt-Krautheim; veuve le 25 mars 1875.

Clermont-Tonnerre.

[Voir année 1888, p. 264.]

Cleveland.

[Famille de Vane-Powlett. — Duc anglais. — Résidences: 17, St James Square, Londres; Battle Abbey, Battle, Sussex; Raby Castle, Darlington, Durham. — Voir année 1877, p. 239.]

Harry George Powlett, 4ème duc de Cleveland, comte de Darlington, vicomte Barnard de Barnard Castle, baron Raby de Raby Castle, né le 19 avril 1803, fils de William Vane, 1er duc (né le 27 juillet 1766, † le 29 janvier 1842) et de lady Catherine Powlett des ducs de Bolton († le 17 juin 1807), chevalier de la jarretière; succède à son frère William Vane, 3ème duc (né le 3 avril 1792), le 6 septembre 1864; marié le 2 août 1854 à

Lady *Catherine* Lucy Stanhope, née en 1813, fille unique de Philip Stanhope, 4ème comte Stanhope et de l'hon. Catherine Carrington des lords Carrington, et veuve d'Archibald Primrose, lord Dalmeny, fils aîné du 4ème comte de Roseberry.

Collalto.

[Catholiques. — Résid.: Vienne, Pirnitz et Ungarschitz (en Moravie). — Voir année 1836, p. 83, année 1848, p. 108, et, pour les propriétés, année 1849, p. 103.]

Pr. *Emmanuel*-Joseph-Antoine de Collalto et San Salvatore, né le 24 décembre 1854, fils du prince Edouard (né le 17 octobre 1810) et de Caroline, née comtesse Apponyi (née le 18 juillet 1814, † le 23 juin 1886); succède le 24 mars 1862 à son père.

Sœur.

Ctesse *Julie*-Caroline-Thérèse, née le 5 mars 1838, DCr.; mariée le 8 avril 1861 à *Edouard*-Wilderich, comte de Walderdorff, chambellan autrichien; veuve le 1er octobre 1887. *[Château de Klafterbrunn près Lilienfeld, N.-Ö.]*

Frère et sœur du père.

1. Ctesse *Cécile*, née le 30 avril 1812, DCr.; mariée le 1er juillet 1830 à *Frédéric*-Auguste, comte Piatti, chambellan autrichien et propriétaire des seigneuries réunies de Loosdorf, Hagendorf etc.; veuve le 24 novembre 1872.
2. Cte *Alphonse*, né le 19 juillet 1814, chambellan autrichien; marié le 10 mai 1840 à Ida, née Ctesse Collorédo-Mannsfeld (née le 13 février 1816); veuf le 5 juin 1857. [*Vienne* et *Staats.*]

Enfants: 1) Ctesse *Marguerite*-Julienne, née le 29 mai 1841, DCr.; mariée le 1er juillet 1860 à Ferdinand, comte Piatti, chambellan autrichien et capitaine de cavalerie.

2) Cte *Octavien*-Antoine-Salvator, né le 5 mai 1842; marié à Lich le 31 janvier 1865 à la

Ctesse *Anne*-Françoise-Cécile-Caroline-Ida, née le 2 juin 1844, fille de feu Ferdinand, prince de Solms-Hohensolms-Lich.

Enfants: (1) Ctesse *Marie*-Thérèse-Ida-Caroline-Cécile-Julienne, née le 22 décembre 1866.

(2) Cte *Rambaud*-Alphonse-Ferdinand-Louis-Hermann, né le 10 février 1868.

(3) Cte *Manfred*-Edouard, né le 18 janvier 1870.

(4) Ctesse *Mathilde*-Léopolde-Agnès-Juliane, née le 28 janvier 1873.

Colonna.

[Catholiques. — Voir année 1836, p. 87, année 1848, p. 106, et, pour les propriétés, année 1849, p. 105.]

Ière ligne: Paliano.

[Résid.: Rome et Naples. — Ducs et Princes de Paliano en 1520, Princes du St-Empire en 1710.]

Pr. Don *Jean*-André Colonna, né le 27 janvier 1820, prince et duc de Paliano-et-Tursi etc., prince assistant du St-Siége, grand d'Espagne de 1ère classe, fils du prince don Aspreno Colonna-Doria (né le 10 septembre 1787, † le 3 février 1847); marié le 20 février 1843 à donna Isabelle Alvarez de Tolède, née le 7 juillet 1823, fille du marquis de Villafranca; veuf le 9 août 1867.

Enfants: 1. Don *Marc-Antoine*, duc de Marino, né le 8 avril 1844; marié le 8 mai 1875 à

Donna *Thérèse* Caracciolo, née le 5 novembre 1855, fille du duc de S. Teodoro.

Filles: 1) Donna *Isabelle*, née le 12 février 1879.

2) Donna *Victoire*, née le 29 novembre 1880.

2. Donna *Victoire*, née le 10 avril 1846; mariée le 30 novembre 1867 à don François, duc Sforza Cesarini.
3. Don *Fabrice*, prince d'Avella, né le 28 mars 1848, député au parlement; marié le 20 mai 1878 à

Donna *Olympia*, née le 21 octobre 1854, fille de feu don Jean-André, prince Doria-Pamphili-Landi.

Enfants: 1) Don *Marc-Antoine*, né le 25 juillet 1881.
2) Don *Ascanio*, né le 8 août 1883.
3) Donna *Maria*, née le 13 mars 1885.

4. Donna *Blanche*, née le 19 mars 1850; mariée le 21 septembre 1874 à don Jean-André de Sangro, prince de Fondi.
5. Donna *Livie*, née le 1er novembre 1855; mariée le 8 septembre 1875 à don Ferdinand Alvarez de Tolède, comte de Caltabellota.
6. Don *Prosper* prince de Sonnino, né le 18 juillet 1858; marié le 26 novembre 1884 à

Donna *Maria* Massimo, née le 30 juillet 1859, fille de don Emile Massimo, duc de Rignano.

Fils: Don *Mario*, né le 1er mars 1886.

Frère.

Don *Edouard*, prince de Summonte, né le 2 juillet 1833 *[Naples]*; marié le 29 avril 1863 à

Donna *Marie*, née le 1er mai 1844, fille de don Lucien Serra, duc de Cardinale.

Enfants: 1. Don *Lucien*, né le 30 juin 1865.
2. Donna Marie-*Giovannina*, née le 11 mai 1867.
3. Donna *Anne*, née le 26 juillet 1868.
4. Don *Etienne*, né le 22 février 1870.
5. Donna *Marie*, née le 25 août 1871.
6. Donna *Thérèse*, née le 9 avril 1876.
7. Donna *Livie*, née le 24 novembre 1879.

IIème ligne: Colonna-Stigliano.

[Résid.: Naples. — Princes de Galatro (royaume de Naples) en 1688; Princes de Stigliano en 1716; Princes d'Aliano en 1716; Marquis de Castelnuovo en 1716; Grands d'Espagne de 1ère classe 1764. — Voir année 1855, p. 159.]

Don *Marc-Antoine* Colonna, 5ème prince de Stigliano, prince d'Aliano, marquis de Castelnuovo, grand d'Espagne de 1ère cl., né le 5 juillet 1808; succède le 12 octobre 1834 à son père, le prince Ferdinand; veuf le 29 octobre 1854 de Cécile Mastrilli (née le 8 mai 1818), fille de Martius, duc de Gallo.

Frères,

a) germain, du 1er mariage du père avec Jeanne Doria, fille de Marc-Antoine Doria, prince d'Angri (mariée en 1806, † en 1817):

1. Don *Joachim*, né le 25 juillet 1809, sénateur, préfet du palais royal de Caserta; marié le 2 juin 1842 à donna Amélie Acquaviva d'Aragona (née le 12 août 1811, fille de feu Jérôme, duc d'Atri et comte de Conversano); veuf le 19 juillet 1860; remarié le 26 mars 1873 à

Donna *Cécile* Colonna, fille de feu don Marc-Antoine Colonna et de feue Anna, née Kundrat.

b) consanguin, du 2e mariage du père avec Anna Doria, fille aussi de Marc-Antoine Doria, prince d'Angri (mariée en 1819, † . . . . .):

2. † Don André (né le 26 février 1820, † le 28 juillet 1872); marié

le 20 juillet 1854 à donna Célestine-Isidore née Cusetti (née le 5 septembre 1827); veuf le 24 mai 1870.

Enfants: 1) Don *Ferdinand*-Marc-Antoine-Julien, prince de Galatro, né le 12 novembre 1858; marié le 11 févr. 1885 à Donna *Evelyn*-Julie, née O'Briant Mackay, née le 12 nov. 1861.

Enfants: (1) *Andrea*-Marcantonio-Ferdinando, né le 14 décembre 1885.

(2) *Bianca*-Amalia-Celeste, née le 27 mars 1887.

2) Donna *Amélie*-Adélaïde-Cécile, née le 21 mars 1860.

Oncles.

1. Don Marc-Antoine (né le 16 août 1786, † le 16 février 1853); marié en 1828 à Anna-Venzeslava († en 1852), fille aînée de Wenzel Kundrat, de Merklin en Bohème et de Catherine, née Särkel.

Enfants: 1) Don *Landolphe*, né le 26 juillet 1829, major d'infanterie dans l'armée italienne; marié le 15 juillet 1862 à Donna *Olga*, née Obrescoff.

2) Don *Charles*, né le 2 juin 1831, colonel du génie dans l'armée italienne; marié en 1873 à Donna *Thérèse*, née Barbieri, née le 3 septembre 1851.

Enfants: (1) Don *Fabius*, né le 17 août 1874.

(2) Don *Egidio*, né le 17 mars 1876.

(3) Don *Prosper*, né le 11 mars 1879.

(4) Donna *Maria-Louisa*, née le 24 janvier 1886.

3) Donna *Cécile*, née le 1er août 1836; mariée le 26 mars 1873 à Joachim Colonna, né le 25 juillet 1809.

4) Don *Henri*, né le 13 juillet 1838; marié le 18 mai 1862 à sa cousine: Donna *Cécile*, née le 21 février 1836, fille de feu don Philippe de Colonna (voir ci-dessous).

Fils: Don *Marc-Antoine*, né le 4 juillet 1863.

5) Donna *Aurélie*, née le 9 janvier 1840.

6) Donna *Victoire*, née le 18 septembre 1843.

7) Donna *Giuseppina*, née le 19 mars 1845; mariée en 1885 à Benvenuto Sanfelice.

8) Donna *Agathe*, née le 30 octobre 1846.

2. † Don Charles (né le 4 novembre 1787, † le 23 décembre 1860); marié le 14 janvier 1831 à donna Emilie, née Ciardulli (née le 24 janvier 1808, † le 14 septembre 1880).

Enfants: 1) Don *Ferdinand*, né le 27 février 1837; marié le 4 novembre 1865 à Donna *Charlotte*, née Arnulfi.

Enfants: (1) Don *Charles*, né le 28 janvier 1867.

(2) Donna *Emilie*, née le 4 juin 1872.

2) Donna *Victoire*, née le 9 janvier 1841; mariée le 8 décembre 1860 à Alexandre d'Ayala Godoy, major-gén. dans l'armée italienne.

3. † Don Philippe (né le 15 mai 1799, † le 1er avril 1870), général de brigade en retraite. Veuve: Donna *Marie-Louise*, née Hueber, née le 24 février 1811; mariée à don Philippe le 8 janvier 1834.

Enfants: 1) † Don André (né le 1er septembre 1834, † le 3 octobre 1881). Veuve:
Donna *Blanche*, née Capsoni; mariée le 23 juillet 1863.
2) Donna *Cécile*, née le 21 février 1836; mariée le 18 mai 1862 à son cousin, don Henri (voir ci-dessus).
3) Don *Gustave*, né le 18 janvier 1838, capitaine de vaisseau dans la marine italienne; marié le 10 novembre 1870 à
Donna *Henriette*, née Mastricola, née le 26 juin 1848.
Fils: Don *Philippe*, né le 10 décembre 1871.
4) Don *Louis-Marie*, né le 17 décembre 1844; marié le 2 décembre 1875 à
Donna *Joséphine*, née Faraggiana.

Frère du grand-père.

† Augustin, prince Colonna (général, † en 1830).
Enfants: 1. † Don Marc-Antoine Colonna (né le 1er avril 1813, † le 11 juin 1866). Veuve:
Donna *Eleusine*, née Cecconi, née le 17 décembre 1816; mariée le 26 janvier 1837.
Fille: Donna *Victoire*, née le 23 septembre 1840; mariée en 1861 à Laurent-Charles-Joseph, baron Sobrero, lieutenant-colonel d'artillerie dans l'armée italienne.
2. Donna *Marie* Colonna, née le 14 mai 1818; mariée le 7 novembre 1851 à Pierre Sarmiento, lieutenant-colonel dans l'armée italienne.

IIIème ligne: Colonna di Sciarra.

A. Colonna di Sciarra.

[Résid.: Rome, palais Sciarra. — Voir année 1849, p. 107.]

Don *Maffeo* Barberini-Colonna di Sciarra, des princes de Palestrina, né le 10 septembre 1850, prince de Carbagnano, Roviano et Nerola, duc de Bassanello, Montelibretti et Anticoli-Corrado, marquis de Correse etc., comte de Palazzuolo etc., Baron et Seigneur de St-Etienne etc., etc., grand d'Espagne de 1ère classe, fils posthume de don Maffeo (né en 1771, † le 23 décembre 1849).

Mère.

Donna *Caroline* d'Andrea de Naples, marquise de Pescopagano, née le 15 octobre 1820; mariée en 3èmes noces le 17 novembre 1848 à don Maffeo; veuve le 23 décembre 1849.

B. Barberini-Colonna.

[Résid.: Rome, palais Barberini. — Voir année 1849, p. 106.]

Don *Henri*, prince de Palestrina et Castello S. Pietro, duc de Castelvecchio, Seigneur de Capranica et S. Vittorino, né le 26 mars 1823, grand d'Espagne de 1ère classe, bailli de l'Ordre de St-Jérusalem; succède le 8 novembre 1853 dans le majorat de la famille à son père, le prince *François*-Marie (né le 5 novembre 1772), par suite de la renonciation de son

frère aîné, don Charles-*Félix* (voir ci-dessous); marié le 2 octobre 1853 à

Donna *Thérèse*, née le 1er février 1835, fille de feu Dominique, prince Orsini.

Fille: Donna *Marie*, née le 6 avril 1872.

Frère et sœur.

1. Donna *Charlotte*-Louise, née le 14 septembre 1815; mariée le 14 septembre 1835 à Raphaël, marquis Casali del Drago. *[Rome.]*

2. † Don Charles-Félix (né le 14 avril 1817, † le 15 janvier 1880); marié le 29 avril 1839 à Julienne (née le 28 septembre 1820), fille de don Horace Falconieri; veuf le 5 octobre 1849.

Filles: 1) Donna *Anne*, née le 10 décembre 1840; mariée le 3 octobre 1858 à don Thomas, duc de Casigliano (voir „Corsini"). *[Florence.]*

2) Donna *Louise*, née le 30 mars 1844; mariée à don Pierre-François, marquis de Lajatico (voir „Corsini").

Branche française.

[Catholiques. — Résid.: Paris, Versailles et le château de Chantilly (Var). — Les Barberin de France sont arrières-petits-neveux de Maffeo Barberini (Urbain VIII, Pape de 1623 à 1644), des princes de Palestrina, et d'Antoine Barberin, duc de Reims et de Segny, premier pair de France († 1670). — Armes: d'azur à trois abeilles d'or.]

Pierre-Antony, duc de Barberin, né le 15 septembre 1849, relève le titre et les armes, le 17 novembre 1881, par suite du décès de Jean, son père, et de la renonciation de son frère aîné, Jean-François.

Frère.

Jean-François, marquis de Barberin, né le 9 novembre 1847, capitaine-commandant d'artillerie; marié le 4 juillet 1871 à *Marie* de Forcade, née le 10 mai 1854.

Fils: *Urbain*, né le 19 octobre 1872.

IVème ligne: Colonna-Romano.

[Catholiques. — Résid.: Rome et Palerme.]

Don *Jean-Antoine*-François-George-Landolphe Colonna, duc de Cesarò, duc de Reitano, marquis de Fiumedinisi, comte de S. Alessio, baron de Joppolo, Giancascio, Ragalturco, Cosaro, Gissia, S. Rosalia, Ciancimins, Giudecca, Biscolto, Montefamoso etc., né à Rome le 22 janvier 1878, fils du duc Calogero-Gabriel (né le 30 avril 1841, † le 8 juillet 1878).

Mère.

Donna *Emmelina*, fille du baron Sonnino; mariée en juillet 1876 au duc Calogero-Gabriel; veuve le 8 juillet 1878; mariée le 31 mars 1881 au lieutenant-colonel Michel de Renzis.

Oncle.

† Don François Colonna, duc de Reitano (né le 12 septembre 1845, † le 21 août 1879). Veuve:

Donna *Catherine*, née Cammarata, née en 1852; mariée le 23 février 1870.

Fils: Don *Jean-Antoine*-Gabriel, né le 7 septembre 1873.

Sœurs du grand-père.

1. Donna *Eléonore*, née le 2 avril 1807; veuve du chevalier Joachim Spinelli, des marquis de Scala.
2. Donna *Victoire*, née en 1816; mariée à Louis Granet.

Corsini.

[Catholiques. — Résid.: Florence. — Voir année 1850, p. 102, et année 1860, p. 117.]

Pr. *Thomas*, prince de Sismano, duc de Casigliano, né le 28 février 1835, grand d'Espagne de 1ère classe, sénateur, ancien syndic de la ville de Florence, fille de feu don Neri, marquis de Lajatico (né le 13 août 1805, † le 1er décembre 1859); succède à son oncle, le prince André, le 5 mars 1868; marié le 3 octobre 1858 à

Donna *Anne*, des princes de Barberini-Colonna, née le 10 décembre 1840, fille aînée de feu don *Charles*-Félix, duc de Castel-Vecchio; dame honoraire du palais de la reine d'Italie.

Enfants: 1. Donna *Giuliana*, née le 21 octobre 1859; mariée le 11 janvier 1882 à Jean Ricasoli-Firidolfi.

2. Donna *Léonora*, née le 14 juillet 1861; mariée le 14 juin 1886 à Ludovic Antinori.
3. Don *André*-Charles, né le 3 juillet 1866, sous-lieutenant à la suite du régiment de cavalerie „Florence".
4. Donna *Béatrice*, née le 2 octobre 1868.
5. Don *Philippe*-Henri, né le 18 novembre 1873.
6. Donna *Elisabeth*, née le 8 juillet 1876.

Frères et sœur.

1. Don *Pierre-François*, marquis de Lajatico, né le 9 janvier 1837, lieutenant-colonel honoraire d'artillerie, officier d'ordonnance du roi d'Italie; marié le 3 octobre 1863 à

Donna *Louise*, des princes Barberini-Colonna, née le 30 mars 1844, fille cadette de feu don Charles, duc de Castel-Vecchio.

Fils: Don *Neri*, né le 21 septembre 1864.

2. Donna *Natalie*, née le 26 décembre 1838; mariée le 7 janvier 1858 à Paul, marquis Gentile-Farinola; dame d'honneur du palais de la reine d'Italie.
3. Don *André* Neri, marquis de Giovagallo, né le 5 janvier 1843, lieutenant-honoraire d'artillerie; marié le 3 octobre 1868 à

Donna *Béatrice*, née le 6 septembre 1848, fille du comte Pierre Bastogi et de la comtesse Adèle Bastogi-Caputi.

Enfants: 1) Donna Marie-*Mentina*, née le 28 août 1869.
2) Donna *Eléonore*, née le 15 juin 1871.
3) Don *Laurent*, né le 15 octobre 1875.

4. Don *Cino*-Ernest, né le 30 novembre 1846, ci-devant officier au régiment de lanciers d'Aoste; marié le 24 avril 1871 à

Donna *Louise*, née le 17 janvier 1848, fille de feu le chevalier Horace Fenzi et de feu la comtesse Emilie della Gherardesca.
Fils : 1) Don *Ernest*, né le 26 janvier 1872.
2) Don *Emmanuel*, né le 10 août 1876.
3) Don *Guido*, né le 20 septembre 1879.

Frères et sœur du père.

1. † Pr. André (né le 16 juillet 1804, † le 5 mars 1868). Veuve :
La princesse douairière donna *Louise*, née Scotto, née le 4 mai 1808.
2. Donna *Louise*, née le 19 septembre 1806 ; mariée : 1° au marquis Neri Biffi Tolomei ; 2° à Gaëtan, baron Ricasoli ; veuve le 24 octobre 1884.
3. Don *Laurent*, marquis de Tresana, né le 29 juillet 1815 ; marié le 4 octobre 1856 à donna Ida, fille de feu le marquis Martellini ; veuf le 21 juin 1884.

Cossé - Brissac.

[Catholiques. — Résid. : Paris et château de Brissac, Anjou. — Voir année 1879, p. 252.]

Marie-Artus-*Timoléon* de Cossé, duc de Brissac, né le 13 mai 1813 ; marié le 22 juin 1840 à Marguerite, fille de feu Augustin-François-Joseph Lelièvre, marquis de la Grange ; veuf le 2 décembre 1873.
Fils : 1. † Roland de Cossé, marquis de Brissac (né le 23 octobre 1843, † le 6 avril 1871). Veuve :
Jeanne-Marie-Eugénie née Say ; mariée le 25 avril 1866.
Enfants : 1) Anne-Marie-Timoléon-*François*, né le 12 février 1868.
2) Marguerite-Constance-Marie-*Diane*, née le 19 décembre 1869 ; mariée le 4 janvier 1887 au prince Ernest de Ligne, né le 12 janvier 1857.
2. Augustin-Marie-*Maurice* de Cossé, comte de Cossé-Brissac, né le 7 novembre 1846, capitaine de cavalerie ; marié le 5 janvier 1874 à
Jeanne, née Marrier-de-Boisdhyver.
Fils : 1) *René*-Marie-Timoléon, né le 12 octobre 1874.
2) *Jean*-Marie-Henri, né le 6 novembre 1879.
3. Joseph-Gustave-*Pierre* de Cossé, comte de Cossé-Brissac, né le 28 décembre 1852, secrétaire d'ambassade ; marié le 19 juillet 1886 à
Antoinette-Félicie-Marie-*Thérèse*, née Seillière, née le 15 avril 1867.

Frère et sœur

a) du 1er lit du père, avec Louise-Elisabeth de Malide :
1. *Armandine*-Charlotte-Thérèse, née le 19 septembre 1816 ; mariée le 22 sept. 1841 à Bertrand-Henri, comte de Bonneval.

b) du 2ème lit, avec Augustine-Rosalie, née comtesse de Bruc-Signy:

2. Aimé - Maurice - *Artus* - Timoléon de Cossé, comte de Cossé-Brissac, né le 1er novembre 1829; marié le 18 mai 1859 à *Alix* - Marie, fille du marquis de Walsh - Serrant, duc de La Mothe-Houdancourt.

Filles: 1) *Marie*-Augustine-Elisabeth, née le 21 février 1860.
2) *Elisabeth*-Jeanne-Thérèse, née le 21 juillet 1861; mariée le 27 juin 1883 à Anne-Marie-*Renaud*, comte de Moustier.

Frères du père.

1. † Charles de Cossé - Brissac, comte de Cossé (né le 29 mars 1776, † le 30 avril 1820); marié en 1797 à Anne, née du Cluzel.

Fils: † Charles - Marcel - Louis de Cossé - Brissac, marquis de Cossé (né le 11 août 1800, † le 25 avril 1881); marié le 17 janvier 1833 à Amélie, née du Cluzel († le 29 octobre 1869); veuve du comte de Mérode.

Fils: *Antoine* - François de Cossé - Brissac, marquis de Cossé, né le 1er janvier 1834; marié: 1° le 24 octobre 1857 à Charlotte de Gontaut-Biron; veuf le 12 octobre 1873; 2° à *Emily*, née Spensley.

Enfants: (1) Marie-*Charles*-Laurent, né le 10 septembre 1859.
(2) Marie-Louise-*Thérèse*, née le 18 septembre 1862; mariée le 29 septembre 1884 au comte Louis de Bourbon-Lignières.

2. † Emmanuel de Cossé, comte de Brissac (né le 3 juillet 1793, † le 22 avril 1870); marié le 27 octobre 1817 à Henriette de Montmorency, princesse de Robech.

Enfants: 1) † Henri - Charles - Anne, prince de Robech (né le 13 août 1822, † le 6 août 1887). Veuve:

Louise - Marie - *Mathéa*, née de Veau - de - Robiac; mariée le 26 avril 1851.

Fils: (1) *Louis* - Henri - Marie - Timoléon, comte de Cossé-Brissac, prince de Robech, grand d'Espagne de 1ère classe, né le 21 août 1852, officier d'infanterie de marine.
(2) *Charles* - Anne - Marie - Timoléon - Illide, comte de Cossé-Brissac, né le 18 janvier 1856; marié le 6 juillet 1881 à *Marie*-Jeanne-Isabelle-Mathilde-Radegonde, née de Pérusse des Cars, née le 14 novembre 1860.

Fille: *Marie*-Henriette-Elisabeth, née le 8 juillet 1884.

2) Marie-*Berthe*, née le 17 septembre 1825; mariée le 29 mai 1849 à Emile-Ambroise-Paul-Marie, comte de Robien.

3) Marie - Christian - Timoléon - *Ferdinand* de Cossé, comte de Cossé-Brissac, né le 17 déc. 1826; marié le 15 juillet 1852 à Marie-*Caroline*-Joséphine, née du Boutet.

Enfants: (1) Marie-Emmanuel-*Christian*-Charles, né le 14 mai 1853, officier d'infanterie; marié le 9 juillet 1884 à Marie-Rhingarde-Louise-*Laurence*, née de Mandat Grancey, née le 24 février 1867.

Enfants: [1] Marie - Timoléon - Eugène - Ferdinand - Emmanuel-*Henri*, né le 15 décembre 1885.
[2] Marie - Anne - Louise - Laurence-Madeleine--Rhingarde-Alphonsine-*Françoise*, née le 26 mai 1887.

(2) Marie-*Geneviève*-Gabrielle, née le 7 juillet 1854; mariée le 3 juin 1874 au comte Théodore de Gontaut-Biron, officier de cavalerie.

(3) Marie-Louise-Henriette-*Gabrielle*, née le 11 avril 1857; mariée le 14 avril 1883 à Aimé-*Charles-Henri* de Clermont-Tonnerre, né le 6 juin 1857.

Cousine issue de germains.

Mathilde-Louise-Camille de Cossé-Brissac, fille de feu Artus de Cossé-Brissac, comte de Cossé, et de feu Antoinette, née de Sainte-Aldégonde; mariée le 9 mai 1843 à *Amédée*-Joseph de Pérusse, comte des Cars.

Courlande.

Courlande de la Maison de Biron.

[Voir année 1846, p. 106, et année 1848, p. 108.]

a) Ligne de Sagan. (Evangélique.)

Descendants de Pierre, dernier duc de Courlande de la Maison de Biron, † le 13 janvier 1800. (Il abdique le 28 mars 1795, en se réservant à lui et à ses descendants tous les droits honorifiques dus aux souverains. Voir les descendants de la princesse Dorothée, duchesse de Sagan, sous „Talleyrand", deuxième ligne.)

b) Biron-Wartenberg.

[Evangéliques. — Résid.: Wartenberg (dans la Silésie prussienne, cercle de Breslau). — Voir année 1848, p. 110.]

Gustave-Pierre-Jean, prince de Biron-de-Courlande, né le 17 octobre 1859, lieutenant à la suite de l'armée prussienne, propriétaire de la seigneurie de Wartenberg en Silésie et de la seigneurie de Schmiegel en Posnanie; succède le 8 mars 1882 à son père, le prince Calixte (né le 3 janvier 1817); marié le 20 juin 1885 à la

Pr. *Adèle*, née le 24 mars 1866, fille de feu Guillaume de Lœwenstein-Wertheim-Freudenberg et de feu Olga, princesse de Lœwenstein, née comtesse de Schœnbourg-Glauchau.

Mère.

Pr. *Hélène*, née princesse Mestschersky, née le 14 janvier 1820, dame d'honneur de feu l'impératrice douairière de Russie; mariée au prince Calixte le 6 août 1845; veuve le 8 mars 1882.

Tante.

Pr. *Fanny*-Julie-Thérèse, née le 1er avril 1815; mariée le 25 juin 1850 au général prussien de Boyen, aide de camp-général de l'empereur d'Allemagne, roi de Prusse; veuve le 18 février 1886.

Czartoryski.

[Catholiques. — Résid.: Paris, Hôtel Lambert. — Voir année 1836, p. 95, et année 1848, p. 112.]

Pr. *Ladislas* Czartoryski, duc de Klewan et de Zukow etc., né le 3 juillet 1828, fils du prince Adam (né le 14 janvier 1770, † à Paris le 15 juillet 1861) et d'Anne, princesse de Sapieha-Kodeńska († le 24 décembre 1864) *[Paris]*; succède le 14 novembre 1865 à son frère Witold; marié: 1° le 1er mars 1855 à la princesse Marie-Amparo, née Ctesse de Vista-Alegre (née le 17 nov. 1834, † le 19 août 1864), fille de Christine, reine d'Espagne, et du duc de Rianzarès; 2° le 15 janvier 1872 à la

Pr. *Marguerite*-Adélaïde-Marie d'Orléans, née à Paris le 16 février 1848, fille du prince Louis d'Orléans, duc de Nemours.

Fils: a) du premier lit: 1. Pr. *François-Auguste*, né le 2 août 1858, prêtre au couvent des missionaires de St-François à Turin, Italie.

— b) du second lit: 2. Pr. *Adam*-Louis, né le 5 novembre 1872.

3. Pr. *Witold*-Casimir-Philippe-Jean, né le 10 mars 1876.

Frère et sœur.

1. † Pr. Witold Czartoryski (né le 6 juin 1824, † le 14 novembre 1865). Veuve:

Pr. *Marie*, née comtesse Grocholska; mariée le 30 octobre 1851.

2. Pr. *Isabelle*, née le 19 décembre 1832; mariée le 21 février 1857 à Jean, comte Działyński; veuve le 30 mars 1880. [Château de *Goluchowo* près Boguslaw, Posnanie.]

Frère du père de feu le prince Adam.

† Pr. Constantin-Adam-Alexandre (né le 28 octobre 1773, † le 23 avril 1860), duc de Klewan et de Zukow; veuf: 1° le 16 septembre 1808 d'Angélique, fille de feu Michel, prince de Radzivill; marié: 2° le 20 mars 1810 à Marie, née comtesse Dzierzanowska; veuf le 28 novembre 1842.

Fils: A) du 1er lit: 1. † Pr. Adam-Constantin, duc de Klewan et de Zukow (né le 24 juin 1804, † le 19 décembre 1880); marié: 1° le 12 décembre 1832 à Augustine-Louise-Wilhelmine-Wanda (née le 29 janvier 1813), fille de feu Antoine-Henri, prince de Radzivill; veuf le 16 septembre 1845; 2° le 16 février 1848. Veuve:

Pr. *Elisabeth*, née comtesse Działyńska, née le 16 août 1826. [Château de *Rokosowo* près Punitz, Posnanie.]

Enfants: a) du 1er lit: 1) † Pr. Adam-Auguste-Guillaume-Romain, né le 23 novembre 1839, † le 19 février 1887). Veuve:

Pr. *Florentine*, née le 28 mai 1851, fille de feu le comte Titus Dzieduszycki; mariée le 6 décembre 1873. [*Rokosowo* près Punitz, Posnanie.]

2) Pr. Antoine-Boguslaw-*Adam*, né le 2 janvier 1845.

— b) du second lit: 3) Pr. Constantin-Xavier-*Sigismond*, né le 21 septembre 1853.

4) Pr. Marie-*Hélène*, née le 29 septembre 1855; mariée le 12 mai 1878 à Stanislas, comte Broele-Plater.

5) Pr. *Alexandre-Zdzislaw*, né le 4 janvier 1859; marié le 17 février 1884 à la

Pr. *Marie*-Hélène-Madeleine-Jeanne-Claire-Léopoldine, née le 15 novembre 1862, fille d'Alexandre Zaleski, propriétaire en Podolie, et de Martina, née de Grabianka. [*Sielec* près Jutroschin, Posnanie.]

Fils: B) du second lit: 2. † Pr. Alexandre-Romuald (né le 7 février 1811, † le 9 juillet 1886. Veuve:

Pr. *Marcelline*, née princesse de Radzivill, DdP.; mariée le 20 août 1840.

Fils: Pr. *Marcel*-Adam-Constantin-Michel-Félix, né le 30 mai 1841; marié le 31 juillet 1866 à la

Pr. Marie-Anne-*Susanne*, née le 20 février 1844, fille de feu Alphonse, prince de Chimay.

Fille: Pr. *Rosalie*-Marie, née le 19 septembre 1871.

3. Pr. *Constantin*-Marie-Adam, né le 9 avril 1822, membre à vie de la Chambre des Seigneurs du Conseil de l'Empire d'Autriche. [*Vienne.*]

4. Pr. *George*-Constantin, né le 24 avril 1828, conseiller intime autrichien; marié le 2 mai 1861 à la

Pr. *Marie*, née le 4 mai 1835, fille de feu le docteur Jean Czermak, de Vienne.

Enfants: 1) Pr. *Wanda*, née le 20 août 1862.

2) Pr. *Witold*, né le 10 février 1864.

Czetwertynski-Swiatopołk.

[Catholiques et grecs-orthodoxes. — Résid.: Varsovie, Moscou. — Propriétés: Ploska (gouv. de Volhynie), Skidel (gouv. de Grodno), Milanow (gouv. de Siedlec) etc. — Voir année 1888, p. 277.]

Branche aînée de la Vieille Czetwertnia.

† Pr. Gabriel († en 1740).

Fils: A. † Pr. Ladislas staroste d'Utaikow († en 1785).

Fils: † Martin-Alexandre († en 1825).

Fils: 1) Pr. *Héliodore*, né en 1816, fils du prince Martin-Alexandre et de la princesse Bibianne, née Chmielowska; marié à la

Pr. *Amélie*, née comtesse Stadnicka.

Filles: (1) Pr. *Stanislasse*, née en 1845; mariée à Venceslas Mazaraki.

(2) Pr. *Augustine*, née en 1848; mariée à Janus, prince Swiatopołk-Czetwertynski.

(3) Pr. *Octavie*, née en 1850; mariée à Auguste Mazaraki; veuve depuis 1881.

2) Pr. *Edmond*, né en 1818; marié à la

Pr. *Camille*, née comtesse Stadnicka.

Fils: (1) Pr. *Olgerd*, né en 1848; marié en 1883 à la

Pr. *Antoinette*, née de Sagatowska.

(2) Pr. *Vitold*, né en 1850; marié en 1882 à la Pr. *Marie*, née Ctesse Potocka, veuve du comte Rzewuski.
(3) Pr. *Edouard*, né en 1853; marié en 1885 à la Pr. *Sophie*, née de Beyzim.
(4) Pr. *Richard*, né en 1855.

B. † Pr. Swiatoslaw († en 1759).
Fils: † Pr. Martin († en 1812).
Fils: † Pr. Eustache Swiatopołk-Czetwertynski (né en 1803, † en 1884); marié en 1831 à Julie, née Jaroszynska; veuf en 1878.
Enfants: 1) Pr. *Olga*, née en 1835; mariée au comte Ladislas Poniński, lieutenant-général de l'armée italienne, aide de camp honoraire du Roi.
2) Pr. *Anne*, née en 1841; mariée à Roy-de-Loulay, député français.
3) Pr. *Janus*, né en 1843; marié à la Pr. *Augustine* Czetwertynska.
4) Pr. *Auguste*, né en 1845.
5) Pr. *Micheline*, née en 1850; mariée au baron Gauthier, capitaine de l'armée italienne.

C. † Pr. Wladimir, staroste d'Utaikow († en 1750).
Fils: † Pr. Antoine-Stanislas, castellan de Przemysl († en 1794).
Fils: † Pr. Boris, grand-écuyer (né en 1790, † en 1866).
Enfants: 1) † Pr. Wladimir (orthodoxe-grec; † en 1858).
Fils: (1) Pr. *Boris*, né en 1849; marié en 1885 à la Pr. *Véra*, née Kazakow.
(2) Pr. *Serge*, né le 15/27 juillet 1853; marié le 5 septembre 1876 à la princesse Catherine, née Schoupinsky, née le 19 mai 1858; divorcé en 1882; remarié en 1885 à la Pr. *Alexandrine*, née Essipow.
2) Pr. *Nadèje*, née le 21 octobre 1815; veuve du prince Alexis Troubetzkoi.
3) Pr. *Prascovie*, née le 14 octobre 1818; veuve du prince Serge Stcherbatow.
4) Pr. *Véra*, née le 22 août 1826.
5) Pr. *Natalie*, née le 9 avril 1828; veuve du prince Dmitri Schahowskoy.

---

† Pr. Constantin († en 1869); marié à la princesse Caroline Swiatopołk-Czetwertynski († 1859).
Fils: 1. Pr. *George*, né en 1832.
2. Pr. *Stanislas*, né en 1838, chambellan; marié en 1874 à la Pr. *Marie*, née comtesse de Broël-Plater.
Enfants: 1) Pr. *Constantin*, né en 1875.
2) Pr. *Marie-Caroline*, née en 1876.
3) Pr. *Hedvige*, née en 1878.
4) Pr. *Stéphanie*, née en 1879.

Branche cadette de la Nouvelle-Czetwertnia de Borowicze.

† Pr. Louis († en 1842).

Fils: 1. Pr. Ladislas, né en 1806. Veuve:

Pr. *Honorine*, née comtesse Olizar; veuve depuis 1870.

Fils: 1) Pr. *Etienne*, né en 1846.

2) Pr. *Emmanuel*, né le 24 décembre 1850; mariée le 5 juin 1888 à la

Pr. *Marie*, née de Wessel.

2. † Pr. Boris, né en 1808. Veuve:

Pr. *Narcisse*, née comtesse Olizar; veuve depuis 1863.

Fille: Pr. *Hedvige*, née en 1842; mariée en 1862 à Stanislas Karski, chambellan.

3. Pr. *Calixte*, né en 1809, officier dans l'ancienne armée polonaise; marié en 1836 à la princesse Sophie Kropinska, fille du général Kropinski de l'armée polonaise; veuf en 1839.

Fils: *Wladimir*, né en 1838; marié en 1872 à la

Pr. *Marie*, comtesse Uruska, fille du comte Sévérin Uruski, maître de cour de l'empereur de Russie, ancien maréchal de noblesse du gouvernement de Varsovie, et de la comtesse Ermance, née comtesse Tiesenhausen.

Enfants: 1) Pr. *Sévérin*-François-Calixte, né le 18 avril 1873.

2) Pr. *Wladimir*-Félicien, né le 9 janvier 1874.

3) Pr. *Sophie*-Ermance-Calixte, née le 15 mai 1875.

4) Pr. *Louis*-Rodolphe, né le 12 janvier 1877.

5) Pr. *Marie*-Angèle-Sévérine, née le 6 juillet 1880.

4. † Pr. Louis (né en 1812, † en 1880). Veuve:

Pr. *Hélène*, née de Janke.

Decazes.

[Catholiques. — Résid.: Paris. — Voir année 1874, p. 125.]

Jean-*Elie*-Octave-Louis-Sévère-Armanieu, duc Decazes et de Glucksbjerg, né à Paris le 30 avril 1864; succède à son père, le duc Louis (né le 29 mai 1819) le 16 septembre 1886; marié le 26 avril 1888 à

. . . . , fille cadette de feu Mr. Singer, de Vienne, Autriche, et de sa femme, née princesse de Scey-Montbéliard; remariée duchesse de Campofelice.

Sœur.

Wilhelmine-*Egidie*-Octavie-Pascaline-Louise, née à Paris le 11 avril 1865; mariée le 8 mars 1886 au comte Delille-Sardelys.

Mère.

Sévérine-Rosalie-Wilhelmine-Anne-Constance, née à Vienne le 8 janvier 1845, fille du baron de Löwenthal, LFM. au service d'Autriche; mariée le 3 août 1863; veuve le 16 septembre 1886.

Devonshire.

[Famille de Cavendish. — Duc anglais. — Résidences: 78, Piccadilly, Londres; Chatsworth House et Hardwiske Hall, Derby; Holkar Hall, Milnthorpe, Westmoreland; Bolton Abbey, York; Compton Place, Eastbourne; Lismore Castle, Irlande. — Voir année 1878, p. 252.]

William Cavendish, 7ème duc de Devonshire, marquis de Hartington, comte de Devonshire et Burlington, baron Cavendish de Keighley et Cavendish de Hardwicke, né le 27 avril 1808, fils de William Cavendish, lord Cavendish (fils aîné du 1er comte de Burlington, né le 10 janvier 1783, † le 14 janvier 1812) et de l'hon. Louisa O'Callaghan des lords Lismore († le 18 avril 1863); chevalier de la jarretière, conseiller privé, lord-lieutenant de Derby, chancelier de l'université de Cambridge et sénateur de celle de Londres; succède à son cousin William Cavendish, 6ème duc (né le 20 mai 1790), le 17 janvier 1858; marié le 26 août 1829 à lady *Blanche* Georgina Howard (née le 11 janvier 1812), 5ème fille de George Howard, 6ème comte de Carlisle, et de lady Georgiana Cavendish des ducs de Devonshire; veuf le 27 avril 1840.

Enfants: 1. *Spencer* Compton Cavendish, marquis de Hartington, né le 23 juillet 1833, M. P. et conseiller privé.

2. Lady *Louisa* Caroline Cavendish, née en 1835; mariée le 26 septembre 1865 à l'hon. Francis Egerton, 2ème fils du 1er comte d'Ellesmere, M. P., vice-amiral dans la marine royale et aide de camp de la Reine.

3. † Lord Frederik Charles Cavendish (né le 30 novembre 1836, † le 6 mai 1882). Veuve:

L'hon. *Lucy* Caroline Lyttelton, née en 1841, 2ème fille de George Lyttelton, 4ème lord Lyttelton, et de Mary, née Glynne; mariée le 7 juin 1864.

4. Lord *Edward* Cavendish, né le 28 janvier 1838, M. P. et lieutenant-colonel dans le régiment de Derbyshire-Sherwood-Foresters; marié le 3 août 1865 à

Emma Elizabeth, née en 1837, dame d'honneur de la princesse Christian de Schleswig-Holstein, 4ème fille du capitaine l'hon. William Sebright Lascelles des comtes de Harewood et de lady Carolin Howard des comtes de Carlisle.

Fils: 1) *Victor* Christian Cavendish, né le 31 mai 1868.
2) *Richard* Frederik Cavendish, né le 31 janvier 1871.
3) *John* Spencer Cavendish, né le 25 mars 1875.

Frère.

† Lord George Henry Cavendish (né le 10 août 1810, † le 23 septembre 1880); marié le 4 juillet 1835 à lady Louisa Lascelles (née en 1809, † le 10 mars 1886), fille cadette de Henry Lascelles, 2ème comte de Harewood et de Henrietta, née Sebright.

Enfants: 1. *James* Charles Cavendish, né le 15 novembre 1838, colonel aux volontiers royaux de Derby et capitaine dans l'artillerie.

2. *Alice* Louisa Cavendish, née en 1840, dame d'honneur de la duchesse de Connaught; mariée le 22 janvier 1863 à l'hon. Algernon Fulke Egerton, de Worsley Old Hall, M. P., 3ème fils du 1er comte d'Ellesmere.
3. *Susan* Henrietta Cavendish, née en 1847; mariée le 14 avril 1868 à l'hon. Henry Robert Brand, M. P., fils aîné du 1er vicomte Hampden.

Dietrichstein-de-Nicolsbourg.

[Catholiques. — Autriche. — Voir année 1871, p. 123 et 124.]

Pr. *Hugues*-Alphonse-Edouard-Emmanuel-Joseph-Jean-Venceslas, prince Dietrichstein-de-Nicolsbourg, comte Mensdorff-Pouilly, né le 19 décembre 1858, chambellan autrichien, propriétaire de la seigneurie de Dietrichstein en Carinthie; succède le 14 février 1871 à son père, le prince Alexandre (né le 4 août 1813).

Frère et sœurs.

Comte et comtesses de Mensdorff-Pouilly-Dietrichstein, diplôme de l'Empereur François-Joseph Ier du 6 avril 1887.

1. Ctesse *Marie*-Gabrielle-Joséphine-Sophie-Françoise, née le 29 janvier 1858; mariée le 23 octobre 1887 à Hugo, comte Kálnoky de Köröspatak, chambellan autrichien et major au régiment d'ulans no. 11 „Alexandre II, Empereur de la Russie".
2. Cte *Albert*-Victor-Jules-Joseph-Michel, né le 5 septembre 1861, chambellan autrich., lieutenant, attaché à Paris et chevalier de l'Ordre Teutonique.
3. Ctesse *Clotilde*-Wilhelmine-Joséphine-Gabrielle-Marie-Innocence, née le 23 décembre 1867.

Mère.

Pr. *Alexandrine*-Marie, née comtesse de Dietrichstein, née le 29 février 1824, propriétaire de l'ancienne seigneurie de Nicolsbourg (en Moravie), dame honoraire de l'Ordre de Malte, DCr. et DdP. de l'impératrice Elisabeth d'Autriche; mariée le 28 avril 1857 au prince Alexandre; veuve le 14 février 1871.

(Voir, pour les frères du père etc., du chef de la famille, le „Genealogisches Taschenbuch der Græflichen Hæuser".)

Doria-Pamphili-Landi.

[Catholiques. — Résid.: Rome. — Voir année 1836, p. 99, et année 1848, p. 116.]

Don *Jean*-André Doria-Pamphili-Landi, prince de Valmontone et de Melfi, né le 4 août 1843; succède le 19 mars 1876 à son père, le prince Philippe (né le 28 septembre 1813).

Frère et sœurs.

1. Donna *Thérèse*-Marie, née le 1er mars 1840; mariée le 14 janvier 1858 à don Emile Massimo, duc de Rignano. *[Rome.]*

2. Donna *Guendaline*, née le 1er août 1846; mariée à Rome le 24 février 1868 à Jean Luca, comte Cavazzi della Somaglia. *[Milan.]*
3. Don *Alphonse*-Marie, duc d'Avigliano, né le 25 septembre 1851; marié le 24 juin 1882 à

Donna *Emily*-Augusta, née le 28 mars 1863, 2ème fille de feu Henry Clinton, 6ème duc de Newcastle, et de Henrietta, née Hope, remariée Hohler.

Enfants: 1) Don Philipe-André, né le 28 février 1886.
2) Donna *Orietta*, née le 25 mai 1887.

4. Donna *Olympie*, née le 21 octobre 1854; mariée le 20 mai 1878 à don Fabrice Colonna-Paliano, prince d'Avella.

del Drago.

[Voir année 1888, p. 282.]

Faucigny-Lucinge.

[Catholiques. — France et Piémont. — Voir année 1836, p. 102, et année 1861, p. 123.]

Pr. *Charles*-Marie de Faucigny, prince de Lucinge et de Cystria, Sire de Thoires et de Coligny, marquis de Lucinge, en Faucigny, et de Coligny-le-neuf, comte de Lucinge, en Bresse et de Coligny-le-vieux, vidame de Belley, baron de Bauponts, premier baron de Bugey, baron de la Tour sous Coligny, de la Motte, Lucinge, Goulx, Sélencourt, Warans, Cuysia, Rhinfeld etc., etc., né le 26 août 1825; succède le 10 mars 1866 à son père, le prince Ferdinand-Victor-Amédée (né le 8 septembre 1789) [*Paris* (30, rue St-Dominique), le *Faucigny*, (Savoie) et la Bretagne (château de Coat-an-noz)]; marié le 1er août 1859 à la

Pr. *Françoise*-Marie-Raphaelle, fille de Robert, comte de Sesmaisons, et de Cécile-Justine-Blanche de Kergorlay.

Fils: 1. Pr. *Rodolphe*-Marie-Rogatien-Charles-François, né le 23 mai 1864; marié le 28 avril 1888 à la

Pr. Marie-*Léonie*, née le 8 février 1866, fille du marquis de Trévise.

2. Pr. *Ferdinand*-Marie-Gaspard-François, né le 25 mars 1868.
3. Pr. *Gérard*-Marie-Réné-Joseph, né le 18 décembre 1869.
4. Pr. *Rogatien*-Marie-Charles-Joseph, né le 18 juillet 1871.
5. Pr. *Guy*-Charles-Marie-François, né le 12 janvier 1876.

Frères et sœur.

1. Pr. *Louis*-Charles-Rodolphe, né le 24 janvier 1828 [*Paris*, et le château de *Chardonneux* (dans le Maine)]; marié le 18 mars 1860 à la

Pr. Henriette-Victorine-*Amanda*-Marie, née en 1832, fille

d'Adrien, comte de Mailly, et d'Eugénie-Henriette, née Loulay de Villepail.

Fils : Pr. *Aymon*-Jean-Baptiste-Marie, né le 30 mai 1862.

2. Pr. *Henri-Louis*, né le 26 novembre 1831 [*Paris*, et le château de *St-Maure* (en Champagne)] ; marié le 20 janvier 1859 à la

Pr. *Noëmi*-Gabrielle-Antoinette-Charlotte, fille du marquis de Chavaudon.

Fille : Pr. *Agnès*-Marie-Charlotte-Ferdinande, née le 20 novembre 1859.

3. Pr. *Marguerite*-Louise, née le 9 avril 1833 ; mariée le 8 juin 1853 à Louis, marquis Pallavicino-Mossi, sénateur du royaume d'Italie etc., etc. [*Turin*, *Casale*, *Rivoli* (en Piémont).]

4. Pr. *René*, né le 4 novembre 1841. [*Turin*, *Paris*.]

Giedroyć.

[Catholiques. — Possessions dans les gouvernements russes de Kiew, Vilna, Kovno, Grodno, Moscou, Tver, Toula, Kostroma et Lublin. — Voir année 1877, p. 251.]

Pr. *Romuald*-Ladislas, né le 29 juin 1842, chambellan de l'empereur de Russie, chevalier de l'Ordre de Malte, fils de feu le prince Constantin (né le 5 août 1805, † le 15 avril 1844) et de feu la princesse Alexandrine, née comtesse Podoska ; marié le 5/17 février 1867 à la

Pr. *Barbe*, née le 21 novembre 1848, fille du général russe baron de Brevern et de sa femme Natalie, héritière de la Maison de Glebow-Strechnew.

Giovanelli.

[Voir année 1888, p. 284.]

Grafton.

[Famille de Fitz-Roy. — Duc anglais. — Résidence : Wakefield Lodge, Stony Stratford, et Euston Hall, Thetford. — Voir année 1885, p. 282.]

Augustus Charles Lennox Fitz-Roy, 7ème duc de Grafton, comte d'Euston et Arlington, vicomte Thetford et Ipswich, baron Arlington d'Arlington et Sudbury de Sudbury, et forestier héréditaire de Whittlebury Forest, né le 22 juin 1821, fils de Henry Fitz-Roy, 5ème duc (né le 10 février 1790, † le 26 mars 1863), et de Mary, née Berkeley († le 10 septembre 1873) ; chevalier de la jarretière, écuyer honoraire de la Reine et président de la Royal-Pension-Society ; succède à son frère le 21 mai 1882 ; marié le 9 juin 1847 à Anna, fille

cadette de feu James Balfour de Whittinghame, Berwick; veuf le 23 décembre 1857.

Enfants: 1. *Henry* James Fitz-Roy, comte d'Euston, né le 28 novembre 1848; marié le 29 mai 1871 à

Kate, née Cook.

2. Lord *Alfred* William Fitz-Roy, né le 3 mars 1850; marié le 27 avril 1875 à

Margaret Rose, 3ème fille d'Eric-Carrington Smith.

Enfants: 1) *Lilian* Rose Fitz-Roy, née le 2 mars 1876.
2) Mary *Margaret* Fitz-Roy, née le 10 décembre 1877.
3) *William* Henry Fitz-Roy, né le 24 juillet 1884.

3. Lady *Eleanor* Fitz-Roy, née en 1854; mariée: 1° le 4 mai 1872 à Herbert Fitz-Roy Eaton, de Stetchworth Park Cambridge; veuve en 1873; 2° le 5 mai 1875 à l'hon. Walter Harbord, 7ème fils du 3ème lord Suffield.

4. Lord et rev. *Charles* Edward Fitz-Roy, né le 9 décembre 1857, ministre anglican, recteur d'Eastoncum-Barnham, Thetford, Suffolk; marié le 12 juin 1883 à

L'hon. *Ismay* Mary Fitz-Roy, née le 13 avril 1863, fille aînée de feu Charles Fitz-Roy, 3ème lord Southampton et d'Ismay, née baronne de Nugent.

Filles: 1) *Anna* Ismay Fitz-Roy, née le 9 avril 1884.
2) . . . . Fitz-Roy, née en 1886.

Frères et sœur.

1. Lady Maria *Louisa* Fitz-Roy, née en 1818; mariée le 26 janvier 1846 à Edward Douglas Pennant, 1er lord Penrhyn de Llandegai; veuve le 31 mars 1886.

2. † William Henry Fitz-Roy, 6ème duc (né le 4 août 1819, † le 21 mai 1882). Veuve:

L'hon. *Marie* Louise Baring, née en 1834, fille unique de Francis Baring, 3ème lord Ashburton et de Claire Maret des ducs de Bassano; mariée le 10 février 1858.

3. Lord *Frederik* John Fitz-Roy, né le 4 avril 1823; marié le 27 octobre 1853 à

Catherine Sarah, fille du rev. William Wescomb, recteur de Landford, Essex.

Enfants: 1) *Anne* Ethel Fitz-Roy, née en 1856.
2) *Evelyn* Fitz-Roy, né le 23 novembre 1860, propriétaire de Kahuipuarangi à Ikanamawi, Nouvelle Zélande.

Gramont.

Maison princière et ducale.

[Catholiques. — En France. — Pour la notice historique et les armes, voir année 1855, p. 168.]

Branche aînée.

Antoine-Agénor de Gramont, duc de Gramont, prince de Bidache, né le 22 septembre 1851; succède le 17 janvier 1880

à son père, le duc Agénor (né le 14 août 1819); officier de cavalerie; marié: 1° le 21 avril 1874 à *Isabelle*-Marie-Blanche-Charlotte-Victurnienne, née princesse de Beauvau (née le 13 novembre 1852); veuf le 27 avril 1875; 2° le 10 décembre 1878 à

Marguerite-*Alexandrine*, née à Francfort-sur-le-Mein le 19 septembre 1855, fille du baron Charles et de la baronne Louise de Rothschild.

Enfants: a) du 1er lit: 1. Antonia-Corisandre-*Elisabeth* de Gramont, née le 23 avril 1875.

— b) du 2ème lit: 2. Antoine-Agénor-*Armand* de Gramont, duc de Guiche, né le 29 septembre 1879.

3. Corisandre-*Emma*-Louise-Ida, née le 8 août 1880.

4. Louis-*René* de Gramont, né le 10 janvier 1883.

Frères et sœur.

1. Antonia-*Corisandre*-Ida-Marie de Gramont, née le 27 avril 1850; mariée le 7 janvier 1871 à Gaston-George-Marie-Emmanuel, comte de Brigode-de-Kemlandt. *[Paris.]*

2. Antoine-Auguste-Alexandre-Alfred-*Armand* de Gramont, comte de Gramont, duc de Lesparre, né le 30 janvier 1854; marié le 18 décembre 1879 à

Hélène-Louise-Eugénie, née le 11 juin 1858, fille du duc de Conegliano et de la duchesse, née Levavasseur.

Enfants: 1) Antoine-*Agénor*-Jacques-Albert de Gramont, né le 10 décembre 1880.

2) Antoinette-Hélène-*Emma*-Louise de Gramont, née le 3 octobre 1883.

3) Antoine-Bon-*Adrien*-Louis-Armand de Gramont, né le 12 mai 1885.

3. Antoine-Albert-William-*Alfred* de Gramont, comte de Gramont, né le 24 septembre 1856, officier d'infanterie; marié à Paris le 2 août 1882 à

Marguerite, née Sabatier.

Enfants: 1) Antoine-Agénor-Armand-Héraclius-Raimond-*Guilhem* de Gramont, né le 21 août 1883.

2) Antonia-Corisande-*Claude* de Gramont, née le 22 août 1885.

Mère.

Emma-Mary, duchesse douairière de Gramont, fille de W. A. Mac-Kinnon, chef du clan de Mac-Kinnon (en Ecosse), membre du parlement d'Angleterre; mariée au duc Agénor le 27 décembre 1848; veuve le 17 janvier 1880. *[Paris.]*

Oncles et tante.

1. † Antoine-Philibert-Léon-Auguste de Gramont, duc de Lesparre (né le 1er juillet 1820, † le 4 septembre 1877). Veuve:

Marie, fille du vicomte A. de Ségur; mariée le 4 juin 1844.

Filles: 1) Antonine-*Marie* de Gramont, née le 31 mars 1845; mariée le 28 mai 1866 à Frédéric, comte de l'Aigle; veuve le 17 septembre 1886.

2) Antonine-*Aglaé* de Gramont, née le 11 juin 1848; mariée le 4 mai 1869 à Etienne, comte d'Archiac.

3) Antonine-Marie-Joséphine-*Ida* de Gramont, née le 28 avril 1859; mariée le 23 juin 1881 au comte Jacques de Bryas.

2. † Antoine-Alfred-Anérius-Théophile de Gramont, comte de Gramont (né le 2 juin 1823, général d'infanterie, † le 18 décembre 1881). Veuve:

Louise, née de Choiseul-Praslin, née en juin 1828; mariée le 21 novembre 1848 au comte Alfred.

Fils: Antoine-Alfred-*Arnaud*-Xavier-Louis de Gramont, né le 21 avril 1861; marié le 2 octobre 1886 à

Anne-*Marie*, née le 11 juillet 1865, fille du baron Brincard et de la baronne, née Duboys d'Angers.

3. Antonia-Gabrielle-*Léontine*, comtesse de Gramont, née le 8 mars 1829; dame d'honneur du Chapitre de Ste-Anne en Bavière. *[Paris.]*

Branche cadette: Gramont-d'Aster.

Antoine de Gramont, comte de Gramont-d'Aster, né le 3 décembre 1846, fils du comte Agénor et de Coralie, née Durand; marié le 16 juin 1874 à

Odette-Marie-Anatole, née de Montesquiou-Fezensac, née le 13 mars 1853.

Tante.

Amélie de Gramont, mariée à Edmond-Jean-Guillaume, comte de Vergennes; veuve le 30 mars 1872. *[Paris.]*

Hamilton.

[Famille de Douglas-Hamilton. — Duc écossais. — Résidences: 20, Hill Street, Berkeley Square, W., Londres; Hamilton Palace, Lanark; Kinneil House, Linlithgow; Brodick Castle, Ile d'Arran, Bute; Easton Park, Brandon, Suffolk. — Voir année 1877, p. 256.]

William Alexandre Douglas-Hamilton, 12ème duc de Hamilton, marquis de Douglas et Clydesdale, comte d'Angus, Arran, Lanark et Selkirk, lord Hamilton, Avon, Polmont, Machanshire, Innerdale, Abernethy, Jedburgh Forest, Daer et Shortcleuch dans la pairie d'Ecosse, 9ème duc de Brandon et baron Dutton dans la pairie de Grande-Bretagne, duc de Châtelherault en France, gardien héréditaire de Holywod House, premier pair d'Ecosse, né le 12 mars 1845, chevalier du chardon, maréchal d'Ecosse et colonel de l'infanterie d'Highland et dans la cavalerie de milice; succède à son père le 15 juillet 1863; marié le 10 décembre 1873 à

Lady *Mary* Louisa Montagu, née le 27 décembre 1854, fille aînée de William Montagu, 7ème duc de Manchester, et de Louise, née d'Alten.

Fille: Lady *Mary* Louise Douglas-Hamilton, née le 1er novembre 1884.

Frère et sœur.

1. Lord *Carlo* Archibald Douglas-Hamilton, né le 18 mai 1847 [catholique depuis le 2 février 1885].
2. Lady *Mary* Victoria Douglas-Hamilton, née le 11 décembre 1850, DCr. et DdP.; mariée: 1° le 21 septembre 1869 à Albert, prince héréditaire de Monaco; divorcée le 3 janvier 1880; 2° le 2 juin 1880 à Tassilo comte Féstétics-de-Tolna, chambellan autrichien.

Mère.

Pr. *Marie*-Elisabeth-Caroline, née le 11 octobre 1817, fille cadette de feu Charles, grand-duc de Bade, et de la grande-duchesse Stéphanie Beauharnais, princesse impériale de France, dame de la grande croix de l'Ordre de Malte; mariée le 23 février 1843 à William-Alexandre, 11ème duc (né le 18 février 1811); veuve le 15 juillet 1863.

Tante.

Lady *Susan* Harriet Douglas-Hamilton, née en 1812; mariée le 27 novembre 1832 à Henry Pelham Clinton, 5ème duc de Newcastle; séparée le 14 août 1850; veuve le 18 octobre 1864.

Hatzfeldt.

[Les statuts concernant les droits et les propriétés de toute la Maison de Hatzfeldt ont été fixés définitivement par un traité de famille et de succession, conclu le 27 mars 1868 par tous les agnats des deux lignes et approuvé le 19 mars 1870 par le roi Guillaume Ier de Prusse.]

I. Ligne de Trachenberg (autrefois de Werther-Schœnstein).

[Catholiques. — Résid.: Trachenberg (en Silésie, gouvernement de Breslau). — Voir année 1836, p. 112, année 1848, p. 122, et année 1849, p. 120. — La dignité de Prince (Fürst) a été conférée au chef de cette famille par diplôme du 6 novembre 1741 et le titre d'„Altesse Sérénissime" (Durchlaucht) par ordre de cabinet du 22 octobre 1861. Les propriétés fidéicommissaires de cette ligne consistent dans la principauté de Trachenberg avec dépendances (Silésie prussienne) et dans les capitaux fidéicommissaires de la secondogéniture.]

Pr. *Hermann*, né le 4 février 1848, propriétaire de la principauté de Trachenberg, grand-échanson de Prusse, membre héréditaire de la Chambre des Seigneurs de Prusse, chevalier de l'Ordre de Malte, fils du prince Hermann (né le 2 octobre 1808, † le 20 juillet 1874); marié à Berlin le 18 juin 1872 à la

Pr. *Natalie*, née le 7 septembre 1854, fille de feu le comte de Benckendorff, lieutenant-général et aide de camp-général de l'empereur de Russie, et de Louise, née princesse Croÿ, dame de l'Ordre de Malte.

Fils: 1. Pr. *Hermann*-Louis-Félix-Marie-François, né au château de Gusswitz le 14 janvier 1874.

2. Cte *Alexandre* - Marie - Hermann - Melchior, né à Berlin le 10 février 1877.

Sœur.

Ctesse *Hermine*, née le 13 mai 1852; mariée le 20 juin 1870 à Edouard, comte Téléki-de-Szék; divorcée et remariée à Trenczin le 28 mars 1876 à Emile, baron de Hœnning-O'Carroll d'Elye-O'Carroll et Orgiell, ancien lieutenant autrichien.

Mère.

Pr. *Marie*, née le 13 avril 1820 [luthérienne]; veuve de feu Léopold-Auguste de Buch, chambellan et ministre-résident prussien, fille de Charles de Nimptsch de Jæschkowitz et Siebotschütz (en Silésie) et de Léocadie, née de Gilgenheimb, de la Maison de Franzdorf; mariée au prince Hermann-Antoine le 6 avril 1847; veuve le 20 juillet 1874.

Sœurs du Prince du 1er lit de son père avec Mathilde, née comtesse de Reichenbach-Goschütz (née le 15 février 1799; mariée le 11 juin 1831; divorcée le 6 octobre 1846, † le 10 avril 1858):

1. Ctesse *Françoise*, née le 13 juin 1833; mariée: 1° le 2 octobre 1849 à Paul de Nimptsch; veuve le 10 janvier 1858; 2° le 24 mai 1859 à Walther, baron de Loë, général de cavalerie et aide de camp-général de l'Empereur, commandant le 8ème corps d'armée.

2. Ctesse *Elisabeth*, dame de l'Ordre de Malte; mariée le 23 avril 1866 à Charles, prince de Carolath-Beuthen; divorcée le 29 avril 1881.

Frère et sœur du père.

1. Ctesse *Hermine*-Maximilienne, née le 16 octobre 1809; mariée le 22 janvier 1829 à Engilbert, baron de Landsberg-Steinfurt, chambellan prussien; veuve en 1878. [*Dren-Steinfurt* près Hamm (Westphalie).]

2. † Comte Maximilien (né le 7 juin 1813, conseiller intime actuel, † le 19 janvier 1859). Veuve:

Ctesse Rachel-Elisabeth-*Pauline*, née le 6 juillet 1823, fille de feu Esprit-Victor-Elisabeth-Boniface, comte de Castellane, maréchal de France etc., et de feue Louise-Cordélia-Eucharia, née de Greffulhe; mariée le 20 juin 1844 (remariée le 4 avril 1861 à Louis, duc de Valençay; v. „Talleyrand", 2ème branche).

Enfants: 1) Ctesse *Hélène* - Boniface - Pauline - Louise, née le 11 juillet 1847; mariée le 11 juillet 1870 au comte George de Kanitz (luthérien); divorcée et remariée le 28 août 1884 à Arthur, baron de Scholl, conseiller d'amb. autrichien.

2) † Cte Hugues-Louis-Guillaume-Melchior (né le 18 décembre 1848, † le 18 décembre 1878). Veuve:

Ctesse *Mathilde*, née baronne de Gaugreben; mariée le 28 août 1877.

3) Ctesse *Marguerite*-Charlotte-Engilberte-Louise, née le 23 avril 1850; mariée au château de Sagan le 27 juin 1872 au conseiller de légation pruss. Antoine, baron de Saurma-Jeltsch.

4) Ctesse Françoise-*Louise*-Hermine-Elisabeth, née le 7 janvier

1852; mariée le 7 août 1872 au château de Sagan à Bernard, baron de Welczeck, lieutenant et secrétaire de lég. prussien.

5) Cte Marie-*Boniface*-Maximilien, né le 27 avril 1854, chevalier hon. de l'Ordre de Malte; marié au château de Hintchnsty en Bessarabie le 23 juillet 1878 à la

Ctesse *Olga*, fille du prince Manukbey et de la princesse Hélène, née Delanow.

II. Ligne aînée ou de Wildenbourg.

[Catholiques. — Résid.: Le château de Schœnstein (district gouvernemental de Coblence) et Berlin. — Par ordre de cabinet du 10 mai 1870, le roi Guillaume Ier de Prusse a conféré la dignité de Prince (Fürst) avec le titre d'„Altesse Sérénissime" (Durchlaucht) au comte Alfred de Hatzfeldt.]

Prince *Alfred*, prince de Hatzfeldt-Wildenbourg, né le 9 avril 1825, Seigneur de la seigneurie de Wildenbourg-Schœnstein, comte de Winkelhausen, Seigneur de Calcum et Crottorff, membre héréditaire de la Chambre des Seigneurs de Prusse, chevalier honoraire de l'Ordre de Malte; marié le 1er septembre 1852 à la

Pr. *Gabrielle*, née comtesse Dietrichstein-Proskau-Leslie, née le 8 décembre 1825, propriétaire de Leipnik et Weisskirchen, biens de l'ancienne famille princière de Dietrichstein, en Moravie; DCr.

Enfants: 1. Prince *François*-Edmond-Joseph-Gabriel-Vit, né le 15 juin 1853.

2. Ctesse *Antoinette*-Gabrielle-Marie-Clotilde-Cyprienne, née le 26 septembre 1856; mariée le 2 juillet 1885 à Robert, comte d'Althann, baron de Goldburg etc.

[Pour le père et la mère, et le frère et la sœur du prince Alfred, voir le „Geneal. Taschenbuch der Græflichen Hæuser".]

Hénin-Liétard (Alsace de).

[Catholiques. — Résid.: France, Pays-Bas, Autriche. — Voir année 1888, p. 290.]

Simon-Gérard-Louis, prince de Hénin, né le 14 avril 1832, fils du prince Charles (né le 21 mai 1805) et de Pauline, née de Pisieux; succède à son père le 5 avril 1860; marié le 27 octobre 1852 à la

Pr. *Angélique*-Caroline-Françoise-Louise, fille du baron de Brienen de Grootelindt.

Enfants: 1. *Thierry*-Arnaud-Laurent, comte d'Alsace, né le 5 août 1853; marié le 21 avril 1884 à

Madeleine, fille du comte de Ganay.

2. Cte *Philippe*-Charles, né le 16 juillet 1856; marié le 31 juillet 1886 à sa cousine, la

Ctesse *Hélène*, née de Brienen de Grootelindt.

3. Cte Charles-*Maurice*, né le 17 juin 1862.
4. Ctesse *Caroline*-Louise; mariée le 4 juin 1877 à Guillaume de la Bonninière, comte de Beaumont.
5. Ctesse *Marguerite*-Jacqueline; mariée le 11 septembre 1878 à Jean-Marie-Catherine-Henri de Carayon-Latour.

Sœur.

Ctesse *Françoise* - Gérardine - Pauline - Armandine, comtesse du St-Empire, née le 2 mars 1834; mariée le 10 mars 1851 au marquis de Partz de Pressy, député au corps législatif.

Hercolani.

[Catholiques. — Résidences: Bologne et en Belgique. — Voir année 1836, p. 115, et année 1848, p. 124.]

Pr. *Alphonse*, né le 9 janvier 1850, fils du prince Astor (né le 25 septembre 1826) et de la princesse Olympie-Thérèse-Anne-Marie, née marquise de Bévilacqua († le 23 août 1861); succède à son père le 8 janvier 1869; marié à Bruxelles le 9 novembre 1876 à Albertine, née le 9 septembre 1851, fille du comte de Montalto, et de la marquise Clémentine de Trazegnies; veuf le 16 février 1883.

Enfants: 1. Pr. *Astorre*, né à Bruxelles le 7 août 1877.
2. Pr. *Albert*-Charles, né à Bologne le 24 mai 1879.
3. Pr. *Clémentine*, née à Bologne le 15 septembre 1881.
4. Pr. *Antoine*, né à Bologne le 22 janvier 1883.

Frères et sœurs.

1. Pr. *César*-Antoine, né le 4 mars 1852; marié au château de Pesch le 22 mai 1878 à la

Pr. *Agnès*, née le 17 décembre 1852, fille de feu Félix, comte de T'Serclaes-Hallberg, et de feue Agnès, née baronne de Geyr-Schweppenbourg.

2. Pr. *Philippe*, né le 10 octobre 1853, capitaine de complément du 7ème régiment de cavalerie de l'armée italienne.
3. Pr. *Rose*-Marie-Antoinette-Marthe, née le 20 décembre 1854; mariée le 23 février 1876 au marquis François Malvezzi-Campeggi.
4. Pr. *Anne*-Marie-Antoinette-Thérèse-Hippolyte, née le 4 mai 1861; mariée le 22 mai 1882 au marquis Joseph Cavriani de Mantoue.

Jabłonowski.

[Catholiques. — Voir année 1836, p. 133, et année 1848, p. 131.]

1. Ligne aînée, du prince Antoine-Barnabé (éteinte quant aux mâles).

† Pr. Antoine (né le 7 décembre 1793, † le 26 décembre 1855); marié le 29 septembre 1818 à la princesse Pauline-Constance (née le 17 avril 1798, † le 5 mai 1868), fille de feu Michel, comte de Mniszech.

Fille : Pr. *Dorothée*, née le 5 août 1820 ; mariée le 25 avril 1841 à Stanislas, comte Krasinski ; veuve depuis 1848 ; remariée le 15 octobre 1854 au comte François Malatesta ; veuve depuis novembre 1884.

Frère consanguin,

issu du 2ème mariage du grand-père, le prince Antoine-Barnabas (châtelain de Cracovie, né le 27 janvier 1732, † le 4 avril 1799), avec Thècle, née de Czlapič :

† Maximilien (né le 29 juin 1785, conseiller privé et grand-maître de la cour impériale de Russie etc., † le 13 février 1846 ; marié le 6 mai 1811 à Thérèse [née en 1790, † le 25 juin 1847], fille de feu Michel, prince de Lubomirski).

Enfants : 1. † Pr. Ladislas (né le 16 juillet 1818, † le 18 juillet 1875). Veuve :

Pr. *Luitgarde*, née le 17 septembre 1826, fille de Benoît, comte Tyszkiewicz ; mariée au prince Ladislas le 17 septembre 1848.

2. Pr. *Hedvige*, née le 20 novembre 1819 ; mariée le 4 avril 1837 à Marcellin, prince Lubomirski.

Veuve du prince Stanislas (né le 10 mars 1799, † le 16 août 1878) :

Pr. *Wanda*, née en 182., fille de feu le comte Victor Ossolinsky et de feu la comtesse Sophie Chodkievicz ; veuve du comte Thomas Potocki († le 12 décembre 1861).

---

2. Ligne cadette, du prince Démétrius.

Pr. *Stanislas*-Marie-Ferdinand, né le 19 janvier 1846, fils du prince Charles (né le 13 mars 1807, † le 19 avril 1885) et de la princesse Eléonore, née comtesse Skarbek, propriétaire des seigneuries de Bursztyn, Tenetniki, Nastaszczyn, Junaszków, Jezierzany, Kunicze, Kuropatniki et Ludwikówka (Galicie) ; marié le 8 août 1876 à la

Pr. *Jadviga*, née en 1848, fille de Henri, comte Stecki, et de la comtesse Hedvige, née comtesse Ilińska.

Enfants : 1. Pr. *Marie*-Eléonore-Caroline-Sophie, née au château de Bursztyn le 20 juillet 1877.

2. Pr. *Stanislas*-Marie-Louis-Mathias, né au château de Bursztyn le 24 février 1879.

3. Pr. *Eléonore*-Marie-Hedvige-Pauline, née le 18 août 1884.

Sœur.

Pr. *Caroline*, née le 30 octobre 1842, DCr., propriétaire des biens de Chomiakówska, Ostrynia et Przeneczniki (Galicie) ; mariée le 6 avril 1864 à Joseph, comte Husarzewski, chambellan et chevalier honoraire de l'Ordre de Malte.

Oncles.

1. † Pr. Maurice (né le 2 septembre 1809, † le 21 mars 1868) ; marié le 27 octobre 1833 à la princesse Anne-Marie-Alexandrine-Hippolyte, née Jouberthou-de-Vambertie (née le 4 novembre 1800 ; veuve le 17 février 1827 d'Alphonse, prince Hercolani) ; veuf le 29 avril 1845. Veuve de secondes noces :

Pr. *Jeanne*, née Kern ; mariée au prince Maurice en 1852.

Enfants: a) du 1er lit: 1) † Pr. Charles-Ladislas-Vladimir (né à Bologne le 23 juin 1834, † le 16 novembre 1882; marié le 6 août 1860). Veuve:

Pr. *Louise*-Françoise, née de Mohr, née le 1er août 1839.

Fille: Pr. Marie-*Thérèse*-Virginie-Clotilde, née le 8 septembre 1863; mariée le 19 déc. 1887 à Maurice Bernhardt.

— b) du 2ème lit: 2) Pr. *Zofja*-Jeanne, née le 20 juillet 1853; mariée à Cracovie le 5 juin 1879 à Stanislas, chevalier de Gadomski.

3) Pr. *Charles*, né le 12 mars 1857.

2. Pr. *Stanislas*, né le 17 août 1844, fils de feu le prince Louis du second lit avec la princesse Louise, née Nobildonna-Marin (voir ci-dessous); marié le 2 février 1872 à

Stéphanie de Janszyn-Massalewska, née le 20 décembre 1848.

Fils: Pr. *Félix*-Stanislas, né le 1er novembre 1872.

Veuve du prince Louis.

Pr. *Louise*, née de Marin, née le 3 mars 1813, DCr.; mariée au prince Louis le 16 juin 1841; veuve le 31 mai 1864.

Arrière petit-fils du prince Démétrius.

Pr. *Arthur*, né le 25 août 1825, fils du prince Charles et de la princesse Pélagie, née comtesse Potocka.

Kinsky.

[Catholiques. — Résid.: Vienne et Hermanmestec en Bohême. — Pour la notice historique, les propriétés etc., voir année 1836, p. 142, année 1848, p. 133, et année 1860, p. 146.]

Pr. *Ferdinand*-Bonaventure Kinsky-de-Wchinitz-et-Tettau, né le 22 octobre 1834, fils du prince Rodolphe (né le 30 mars 1802) et de Wilhelmine-Elisabeth (née le 20 juillet 1804, † le 3 décembre 1871), fille de feu Jérôme, comte de Collorédo-Mannsfeld; chambellan et conseiller int. autrichien, membre héréditaire de la Chambre des Seigneurs du Conseil de l'Empire d'Autriche, capitaine de cavalerie autrichienne; succède le 27 janvier 1836 à son père; marié le 5 avril 1856 à la

Pr. *Marie*, née le 19 septembre 1835, DCr. et DdP., fille de feu *Charles*-François-Antoine, prince de Liechtenstein.

Enfants: 1. Ctesse *Wilhelmine*, née le 5 avril 1857, DdP.; mariée le 10 janv. 1878 à François-Joseph, prince d'Auersperg.

2. Cte *Charles*-Rodolphe-Ferdinand-André, né le 29 nov. 1858, chambellan et lieutenant de la réserve autrichien, secrétaire de légation honoraire.

3. Cte *Rodolphe*-Joseph-Ferdinand-Damasus, né le 11 décembre 1859, chambellan et lieutenant de la réserve autrichien; marié à Vienne le 20 septembre 1881 à la

Ctesse *Marie*-Joséphine-Gabrielle, née le 24 décembre 1858, fille du comte Jean Wilczek et de Emma, née comtesse d'Emo Capodilista.

Filles: 1) Ctesse *Gabrielle*, née le 28 mars 1883.
2) Ctesse *Marie*-Anne, née le 21 mai 1885.
3) Ctesse *Emma*, née le 13 mars 1888.

4. Ctesse *Françoise*-Marie-Stéphanie, née le 26 décembre 1861, DdP.; mariée à Vienne le 30 octobre 1879 à Alfred, prince de Montenuovo.
5. Ctesse *Elise*-Wilhelmine-Marie-Cyrille-Méthudia, née le 4 juillet 1865; mariée à Vienne le 21 janvier 1884 à Hans, comte de Wilczek, chambellan autrichien.
6. Cte *Ferdinand*-Vincent-Rodolphe, né le 8 septembre 1866.
7. Ctesse *Marie*-Clotilde, née le 30 mai 1878.

Sœurs.

1. Ctesse *Marie*-Caroline, née le 22 septembre 1832, DCr. et DdP.; mariée le 8 octobre 1850 à Théodore, comte de Thun-Hohenstein, major autrichien en retraite et propriétaire du majorat de Choltitz (Bohême); veuve le 9 décembre 1881. [*Choltitz.*]
2. Ctesse *Rodolphine*-Caroline, née le 26 juin 1836, DCr. et DdP.; mariée le 10 mai 1857 à François, comte Bellegarde, conseiller intime actuel et chambellan autrichien, membre à vie de la Chambre des seigneurs d'Autriche. [*Grossherrlitz* (Silésie autrichienne).]

Oncle.

† Cte Joseph (né le 25 octobre 1806, † le 17 juillet 1862); marié le 10 novembre 1828 à la comtesse Marie (née le 12 août 1806, † le 20 décembre 1872), fille de feu Wolfgang, comte Czernin-de-Chudenitz.

Fils: 1. Cte *Frédéric-Charles*, comte Kinsky-de-Wchinitz-et-Tettau, né le 13 février 1834, chambellan et ci-devant capitaine de cavalerie autrichien, propriétaire de la seigneurie d'Adler-Kosteletz en Bohême; marié le 17 mai 1864 à la

Ctesse *Sophie*-Marie-Emmanuelle-Julie, née le 30 juillet 1845, DCr. et DdP., fille d'Alphonse, comte de Mensdorff-Pouilly et de la feue comtesse Thérèse de Dietrichstein-Proskau.

Enfants: 1) Ctesse *Marie*-Thérèse-Caroline-Sophie-Cordula, née le 18 octobre 1866; mariée le 20 mai 1885 à Charles, prince de Schwarzenberg.
2) Ctesse *Thérèse*-Marie-Françoise-Judith, née le 10 décembre 1867; mariée le 12 février 1885 à Siegfried, comte de Clary-Aldringen.
3) Ctesse *Wilhelmine*-Marie, née le 12 août 1869.
4) Ctesse Marie-*Joséphine*-Wilhelmine-Philippine, née le 23 août 1874.
5) Cte *Marie*-François-Joseph-Alphonse-Aloïse-Ignace-Jean-de-Népomucène-Paschalis, né le 11 mai 1879.

2. † Cte Wolfgang (né le 19 janvier 1836, † le 14 décembre 1885). Veuve:

Ctesse *Hélène*, née le 15 mai 1836, DCr. et DdP., fille de feu Frédéric, prince de Thurn-et-Taxis; mariée le 15 mai 1871.

3. Cte *François*-Joseph, né le 5 septembre 1841, chef d'escadron au régiment autrichien de dragons no. 13: „Prince de Savoie", et chambellan de l'empereur d'Autriche-Hongrie.

Frère du grand-père.

† Comte François-de-Paule-Joseph (né le 22 mars 1784, † le 17 novembre 1823); marié le 19 avril 1808 à Thérèse, née comtesse de Wrbna-et-Freudenthal (née le 13 sept. 1789, † le 12 décembre 1874).

Enfants: 1. Ctesse *Marie*-Anne, née le 19 juin 1809, DCr.; mariée le 8 août 1831 à Frédéric-*Guillaume*, prince de Solms-Braunfels; veuve le 12 septembre 1868.

2. Cte *Rodolphe*, né le 4 juin 1815, capitaine de cavalerie autrichien. *[Vienne.]*

3. † Cte Eugène (né le 19 novembre 1818, † le 5 mars 1885). Veuve: *Marie*, née Zauner, née le 17 décembre 1826; mariée en 1848.

Enfants: 1) *Marie*-Thérese-Julie, née le 12 avril 1849; mariée le 21 septembre 1868 à Olivier, comte Rességuier-de-Miremont, chambellan de l'empereur d'Autriche-Hongrie.

2) *Thérèse*, née le 14 juillet 1851; mariée le 16 septembre 1871 au baron Othon de Bourgoing.

3) *Anne*, née le 23 août 1852; mariée le 1er septembre 1874 au général et inspecteur-général d'Artillerie anglais William Arthur Goodenough.

4) *Rodolphe*, né le 31 mars 1854; marié le 21 novembre 1877 à *Elisabeth*-Marie-Joséphine, née le 20 novembre 1859, fille du comte Jean de Wilczek.

5) Elisabeth-*Lilli*, née le 30 août 1855; mariée à Vienne le 7 septembre 1885 à Casimir, baron de Pfaffenhofen-Chledowski, capitaine de cavalerie, aide de camp du commandant-général de Vienne.

6) *Eugène*, né le 8 février 1859.

Lante Monfeltrio della Rovere.

[Catholiques. — Résid.: Villa Lante, Bagnaja, près Viterbo. — Voir année 1848, p. 140, et année 1849, p. 136. — Le titre de Prince Romain inscrit au Capitole.]

Don *Antonio*, duc de Lante Monfeltrio della Rovere, grand d'Espagne de 1ère classe, né à Rome le 25 avril 1831, fils de don Pierre Lante et de donna Angela Lante; marié à Rome le 25 avril 1866 à

Donna *Mathilde*, fille de l'honorable Thomas Davis de New York.

Enfants: 1. Don *Pierre*, duc de Santa Croce di Magliano, né le 30 mars 1867.

2. Donna *Angela*, née le 3 mars 1868.

3. Don *Frédéric*, né le 1er février 1870.

4. Don *Ludovico*, né le 17 septembre 1871.

5. Donna *Marianita*, née le 30 mai 1873.

6. Don *Luigi*, né le 5 mars 1880.

Tante.

Donna *Louise*, née le 5 juin 1799; mariée le 6 novembre 1825 au marquis Santasilia. *[Naples.]*

Oncle, du 1er mariage du duc Vincent de Lante avec Elisabeth, comtesse Sassi della Tosa :

† Don Jules, duc de Lante Monfeltrio della Rovere (né le 9 juillet 1789, † le 7 avril 1873); marié le 25 avril 1818 à la duchesse Marie, née princesse Colonna (née le 1er février 1799, † le 11 avril 1840).

Filles : 1. Donna *Charlotte*, née le 8 mai 1821.

2. Donna *Livie*, née le 7 août 1823 ; veuve de don Jean, marquis Nagliati de Ferrara.

3. Donna *Catherine*, née le 23 février 1828 ; mariée le 15 avril 1847 au duc don Pie Grazioli, baron de Castel-Porziano.

La Tour d'Auvergne.

Maurice-César, prince de La Tour d'Auvergne, comte d'Apchier, marquis de la Margeride etc. etc., né le 7 mai 1809, ancien capitaine-commandant de cuirassiers ; marié le 29 oct. 1853 à *Aurélie*-Marie-Héloïse-Joséphine Bourg, née baronne de Bossi, veuve en 1ères noces d'Eugène-André Leroux.

La Tour du Pin.

[Voir année 1888, p. 297.]

La Trémoïlle.

[Catholiques. — En France. — Voir année 1862, p. 150.]

Pr. *Louis - Charles*, duc de la Trémoïlle-et-de-Thouars, prince de Tarente et de Talmond, né le 26 octobre 1838 ; succède le 10 novembre 1839 à son père, le prince *Charles* - Marie - Joseph-Bretagne (né le 24 mars 1764) ; marié le 2 juillet 1862 à la

Pr. *Marguerite*-Jeanne-Eglé, fille du comte Duchâtel.

Enfants : 1. Pr. *Louis*-Charles-Marie de la Trémoïlle, prince de Tarente, né le 28 mars 1863.

2. Pr. *Charlotte* - Cécile - Eglé - Valentine de la Trémoïlle, née le 19 octobre 1864 ; mariée le 17 octobre 1885 au comte Charles de la Rochefoucauld, fils du duc de Bisaccia.

Mère.

Pr. *Joséphine*-Eugénie-Valentine, née comtesse de Serrant, née le 7 mars 1810 ; mariée le 14 septembre 1830 au prince Charles-Marie-Joseph-Bretagne ; veuve le 10 novembre 1839.

Oncle.

† Pr. Louis-Stanislas de Koska (né le 11 juillet 1768, † en août 1837; marié le 12 août 1834 à la princesse Augusta, fille d'Alexandre Murray, second fils de John Murray, pair d'Angleterre et d'Ecosse, comte de Dunmore [† en 1877]) ;

Filles jumelles : 1. Pr. *Félicie*-Emmanuelle-Agathe, née le 8 juillet 1836 ; mariée le 12 septembre 1865 au prince Montléart ; veuve le 18 octobre 1865.
2. Pr. *Louise-Marie*, née le 8 juillet 1836 ; mariée le 26 mars 1858 au prince de Torremuzza.

Leeds.

[Famille d'Osborne. — Duc anglais. — Résid. : 11, Grosvenor-Crescent, S.-W., Londres; Hornby Castle, Bedale; Gogmagog Hills, Cambridge. — Voir année 1878, p. 268.]

George Godolphin Osborne, 9ème duc de Leeds, marquis de Carmarthen, comte de Danby, vicomte Latimer de Danby, baron Osborne de Kiveton et Godolphin de Farnham Royal et baronet de la pairie d'Angleterre, vicomte Dumblane dans la pairie d'Ecosse, né le 11 août 1828, fils de George Osborne, 8ème duc (né le 16 juillet 1802), et de Harriot, née Stewart († en 1852) ; succède à son père le 9 août 1872 ; marié le 16 janvier 1861 à

L'hon. *Fanny* Georgina Pitt, née en 1840, 2ème fille de George Pitt, 4ème lord Rivers, et de lady Susan Leveson Gower des comtes Granville.

Enfants : 1. *George* Godolphin Osborne, marquis de Carmarthen, né le 18 septembre 1862 ; marié le 13 février 1884 à

Lady *Catherine* Frances Lambton, née en 1862, 2ème fille de feu George Lambton, 2ème comte de Durham et de feue lady Beatrice Hamilton des ducs d'Abercorn.

Fille : Lady *Guendolen* Fanny Osborne, née le 2 mars 1885.

2. Lord *Francis* Granville Osborne, né le 11 mars 1864.
3. Lord *Albert* Edward Osborne, né le 10 avril 1866.
4. Lady *Harriot* Castalia Osborne, née le 28 juillet 1867.
5. Lady *Alice* Susan Osborne, née le 17 mai 1869.
6. Lady *Ada* Charlotte Osborne, née le 30 mai 1870.
7. Lady *Alexandra* Louisa Osborne, née le 20 février 1872.
8. Lady *Constance* Blanche Osborne, née le 8 juin 1875.

Frères et sœurs.

1. Lady *Susan* Georgiana Osborne, née en 1825 ; mariée le 22 juin 1863 à Henry John Milbank, de Thorp Perrow et Barningham Park, York ; veuve le 4 juin 1872.
2. Lady *Emma* Godolphin Osborne, née en 1827, dame d'honneur de la duchesse d'Edinburgh.
3. Lord *Francis* George Osborne, né le 10 avril 1830 ; marié le 4 juillet 1854 à

Matilda Catherine, 5ème fille de John S. Rich.

Fille : *Harriet* Emma Osborne, née en 1857 ; mariée le 5 septembre 1876 au capitaine Ashton, de Woodhouse Eaves, Leicester.

4. Lord *d'Arcy* Godolphin Osborne, né le 14 juillet 1834 ; marié le 6 décembre 1887 à

. . . . . , veuve de Robert Laycock, de Wiseton Hall, Notts, M. P. et fille de Christian Allhusen, de Stoke Court, Slough.

5. † Lord William Godolphin Osborne (né le 28 août 1835, † le 26 décembre 1885). Veuve:

Mary *Catherine*, fille unique de John Headley, de Whittlesford, Cambridge; mariée le 8 septembre 1859.

Enfants: 1) *William* d'Arcy Osborne, né le 27 décembre 1860. 2) *Charlotte* Mary Osborne, née en 1867.

6. Lady *Charlotte* Godolphin Osborne, née en 1840.

7. Lady *Blanche* Godolphin Osborne, née en 1845; mariée le 16 septembre 1869 à Charles Henry Morris, lieutenant-général dans l'armée; veuve le 12 octobre 1887.

Leinster.

[Famille de Fitz-Gerald. — Duc irlandais. — Résidences: 6, Carlton House Terrace Londres; Carton, Maynooth, et Kilkea Castle, Mageney. — Voir année 1878, p. 269.]

Gerald Fitz-Gerald, 5ème duc de Leinster, marquis de Kildare, comte d'Offaly dans la pairie d'Irlande, vicomte Leinster de Taplow dans la pairie de Grande-Bretagne, né le 16 août 1851, fils de *Charles* William Fitz-Gerald, 4ème duc (né le 30 mars 1819), et de lady Caroline Leveson-Gower, des ducs de Sutherland, (née en 1830, † le 13 mai 1887); succède à son père le 10 février 1887; marié le 17 janvier 1884 à

Lady *Hermione* Wilhelmina Duncombe, née en 1864, fille aînée de William Duncombe, 1er comte de Feversham, et de Mabel, née Graham.

Fils: *Maurice* Fitz-Gerald, marquis de Kildare, né le 1er mars 1887.

Frères et sœurs.

1. Lord *Maurice* Fitz-Gerald, né le 16 décembre 1852, lord-lieutenant de Wexford; marié le 13 avril 1880 à

Lady *Adélaïde* Jane Forbes, née en 1859, fille aînée de George Forbes, 7ème comte de Granard, et de feue Jane, née Grogan Morgan.

Enfants: 1) *Geraldine* Mary Fitz-Gerald, née le 26 mars 1881. 2) *Gerald* Fitz-Gerald, né le 13 avril 1886.

2. Lady *Alice* Fitz-Gerald, née en décembre 1853; mariée le 2 mai 1882 à Charles John Fitz-Gerald, lieutenant-colonel dans le Madras-Staff-Corps, cavalerie de Hyderabad.

3. Lady *Eva* Fitz-Gerald, née en janvier 1855.

4. Lady *Mabel* Fitz-Gerald, née en décembre 1855.

5. Lord *Frederik* Fitz-Gerald, né le 18 janvier 1857, major au „King's Royal Rifle Corps", et aide de camp du général-commandant en Egypte.

6. Lord *Walter* Fitz-Gerald, né le 22 janvier 1858, capitaine au „King's Royal Rifle Corps".

7. Lord *Charles* Fitz-Gerald, né le 20 août 1859.

8. Lord *George* Fitz-Gerald, né le 16 février 1862.
9. Lord *Henry* Fitz-Gerald, né le 9 août 1863, lieutenant dans le 3ème bataillon des fusiliers royaux de Dublin.
10. Lady *Nesta* Fitz-Gerald, née en 1865.

Oncles et tante.

1. † Lord Gerald Fitz-Gerald (né le 6 janvier 1821, † le 25 septembre 1886). Veuve:
Anne Agnes, fille de James Barker; marié le 9 juin 1862.
Fils: *Edward* Gerald Fitz-Gerald, né le 2 septembre 1863.
2. Lady *Jane* Seymour Fitz-Gerald, née en 1823; mariée le 5 septembre 1848 à George William Repton, M. P.
3. † Lord Otho Augustus Fitz-Gerald (né le 10 octobre 1827, † le 19 novembre 1882); marié le 14 septembre 1861 à Ursula Lucy (née en 1822, † le 11 novembre 1883), fille aînée de feu l'amiral hon. Charles Orlando Bridgeman des comtes de Bradford et d'Eliza, née Chamberlain, et veuve d'Albert Denison, 1er lord Londesborough.
Enfants: 1) *Gerald* Otho Fitz-Gerald, né le 25 sept. 1862.
2) *Ina* Blanche Fitz-Gerald, née le 12 janvier 1864; mariée le 29 janvier 1885 à Arthur Leopold Paget.

Leuchtenberg.

[Religion grecque. — Résid.: St-Pétersbourg. — Voir année 1836, p. 152, et année 1848, p. 142.]

Pr. *Nicolas*-Maximilianovitch, prince Romanovski (ukase du 18/6 déc. 1852), duc de Leuchtenberg, né le 4 août (23 juillet) 1843; reçoit par ukase, ainsi que ses frères et sœurs, le titre d'„Altesse Impériale", fils du duc Maximilien (né le 2 octobre 1817, † le 1er novembre 1852), et de la grande-duchesse Marie-Nicolajewna, fille aînée de feu Nicolas Ier, empereur de Russie (née le 18/6 août 1819, † le 21/9 février 1876), lieutenant-général à la suite de S. M. l'empereur de Russie, propriétaire du 27ème régiment des dragons de Kiew; marié à
Nadine, née Annenkoff, comtesse de Beauharnais.

Frères et sœurs.

1. Pr. *Marie*-Maximilianovna Romanovskaïa, princesse de Leuchtenberg, née le 16/4 octobre 1841; mariée le 11 février 1863 à Louis-*Guillaume*-Auguste, prince de Bade [luth.].
2. Pr. *Eugénie*-Maximilianovna Romanovskaïa, princesse de Leuchtenberg, née le 1er avril (20 mars) 1845; mariée le 7/19 janvier 1868 à *Alexandre*-Frédéric-Constantin, prince d'Oldenbourg.
3. Pr. *Eugène*-Maximilianovitch Romanovski, duc de Leuchtenberg, né le 8 février (27 janvier) 1847, général-major à la suite de S. M. l'Empereur de Russie; marié: 1° le 8/20 janvier 1869 à la comtesse *Daria*-Constantinovna de Beauharnais, née Opotchinine; veuf le 19/7 mars 1870; 2° le 14 juillet 1878 à Zénéide, comtesse de Beauharnais, née de Skobelew.

4. Pr. *George*-Maximilianovitch Romanovski, duc de Leuchtenberg, né le 29/17 février 1852; marié à Stuttgart le 12 mai (30 avril) 1879 à la princesse Thérèse, duchesse d'Oldenbourg, née le 30 mars 1852, fille de feu le prince Pierre d'Oldenbourg; veuf le 19 avril 1883.

Fils: *Alexandre*-Géorgievitch (Alt. Imp.), né le 1/13 novembre 1881.

Lévis.

[Catholiques. — En France. — Voir année 1874, p. 155.]

Charles-François-*Henri*-Jean-Marie de Lévis-Mirepoix, duc de Mirepoix, duc de San Fernando Louis, né à Bruxelles le 21 juillet 1849, grand d'Espagne de 1ère classe, maréchal héréditaire de la foi; succède le 6 novembre 1886 à son père, le duc Guy de Mirepoix (né le 14 juillet 1820); marié le 30 août 1883 à

Henriette-Catherine-Marie de Chabannes La Palice, née à Versailles le 31 janvier 1861, fille d'Antoine, comte de Chabannes La Palice et de Marie de Cardevac d'Havrincourt.

Enfants: 1) *Antoine*-François-Pierre-Marie de Lévis-Mirepoix, marquis de Mirepoix, né à Léran le 1er août 1884.

2) *Philomène*-Marie-Charlotte-Gaudérique-Félicité-Ghislaine de Lévis-Mirepoix, née à Léran le 11 août 1887.

Mère.

Marie-Josèphe-Hildegarde-Ghislaine, duchesse de Mirepoix, née comtesse de Mérode, née le 8 novembre 1820; mariée le 28 mai 1844 à Guy, duc de Mirepoix; veuve le 6 novembre 1886.

Oncle.

† Adélaïde-Charles-Marie-Sigismond, comte de Lévis-Mirepoix (né à Paris le 24 août 1821, † le 2 juillet 1886). Veuve:

Anne-*Juliette*-Victurnienne des Balbes, Berton de Crillon, née le 23 septembre 1822; mariée le 18 juillet 1843.

Fils: 1. *Gaston*-Gustave-Marie-Victurnien, marquis de Lévis, né à Paris le 5 mai 1844; marié le 4 juillet 1867 à

Marie-Thérèse, née comtesse d'Hinnisdal, née à Paris le 25 juillet 1844.

2. Adrien-Charles-*Félix*-Marie, comte de Lévis-Mirepoix, né à Paris le 1er mai 1846, ci-devant officier de cavalerie française, député de l'Orne; marié le 9 avril 1872 à

Adélaïde-Albertine-*Marthe*, née de Saulty, née le 23 juillet 1854.

Enfants: 1) Armande-Félicité-Joséphine-Marie-*Nelly*, née à Paris le 18 mars 1873.

2) Guillaume-Marie-Michel-*Philippe*-Sigismond, né à Chèreperrine le 28 septembre 1874.

3) François-Gustave-*Jean*-Marie, né à Paris le 15 juin 1876.

4) *Albert*-Ghislain-Marie, né à Chèreperrine le 16 nov. 1882.

3. *Adrien*-François-Guy-Marie-Valentin, comte Adrien de Lévis-Mirepoix, né à Crillon (Oise) le 2 janvier 1849, ci-devant officier de cavalerie française; marié le 17 janvier 1874 à
Isabelle-Henriette-Louise-Ghislaine, née comtesse de Beauffort, née le 7 août 1849.
Enfants: 1) Clémentine-*Félicité*-Ghislaine-Louise-Marie, née le 17 décembre 1874.
2) *Guy*-Ghislain-Louis-Marie, né le 11 mars 1879.

Lichnowsky.

[Catholiques. — Résid.: Les châteaux de Kuchelna et de Kreuzenort (Silésie prussienne), et le château de Grætz (Silésie autrichienne). — Voir année 1836, p. 155, année 1848, p. 145, et année 1849, p. 140. — Chaque chef de la famille porte le titre d'„Altesse Sérénissime" (Durchlaucht) en vertu d'un ordre de cabinet du roi Guillaume Ier de Prusse du 22 octobre 1861.]

Pr. *Charles*-Marie, né le 19 décembre 1819, 5ème prince de Lichnowsky, comte de Werdenberg, Seigneur noble de Woschütz etc., lieutenant-général à la suite de l'armée prussienne, chevalier honoraire de l'Ordre de Malte, membre héréditaire de la Chambre des Seigneurs de Prusse, titulaire des majorats de Kuchelna-Bolatitz, Grabovka et Kreuzenort, propriétaire de la seigneurie allodiale de Grætz; fils du prince Edouard (né le 19 septembre 1789, † le 1er janvier 1845); succède comme chef de la Maison à son frère, le prince Félix (né le 5 avril 1814, † à Francfort-sur-le-Mein le 18 septembre 1848); marié le 2 mai 1859 à la
Pr. *Marie*, née le 2 février 1837, DCr. et dame honoraire de l'Ordre de Malte, fille de feu Philippe, prince de Croÿ-Dülmen.
Enfants: 1. Pr. *Charles-Maximilien*, né le 8 mars 1860, attaché à l'ambassade impériale d'Allemagne à Londres, chevalier honoraire de l'Ordre de Malte.
2. Ctesse *Marie-Caroline*-Jeanne-Eléonore-Louise-Stéphanie-Amélie, née le 6 septembre 1861; mariée le 26 septembre 1886 au comte Guillaume de Redern, cons. de lég. et major pruss.
3. Ctesse *Marguerite*-Eléonore-Marie-Caroline, née le 24 septembre 1863.

Ligne.

[Catholiques. — Propriétés en Autriche, en Galicie, en Belgique et en France. — Résid.: Le château de Beloeil (près Mons, en Belgique). — Voir année 1856, p. 184, et année 1868, p. 152.]

Louis-Eugène-Henri-Marie-Lamoral, prince de Ligne, d'Amblise et d'Epinoy, grand d'Espagne de 1ère cl., chevalier hon. de l'Ordre de Malte, né le 18 juillet 1854, fils du prince Henri (né le 6 octobre 1824, † le 27 novembre 1871); succède à son

grand-père, le prince Eugène (né le 28 janvier 1804), le 20 mai 1880; marié le 26 juillet 1884 à la

Pr. *Elisabeth*-Françoise-Marie de La Rochefoucauld, née le 4 août 1865, fille de Sosthènes vicomte de La Rochefoucauld, duc de Doudeauville, et de Marie, princesse de Ligne.

Fille: Pr. Marie-*Suzanne*-Marguerite-Louise, née le 22 juillet 1885.

Frère et sœur.

1. Pr. *Marie*-Mélanie-Ernestine-Hedvige, née le 25 novembre 1855, DCr. et DdP.; mariée le 2 juin 1875 à Frédéric, comte de Beaufort, fils du duc de Beaufort-Spontin.
2. Pr. *Ernest*-Louis-Lamoral, né le 12 janvier 1857, chevalier honoraire de l'Ordre de Malte; marié le 4 janvier 1887 à la

Pr. Marguerite-Constance-Marie-*Diane*, née le 19 septembre 1869, fille de feu Roland, marquis de Cossé-Brissac et de Jeanne, née Say.

Fille: Pr. *Jeanne*-Marie-Louise, née le 2 octobre 1887.

Mère.

Pr. Marie-Louise-*Marguerite*, née le 29 mars 1832, fille de feu Ernest, comte de Talleyrand-Périgord; mariée au prince Henri le 30 septembre 1851; veuve le 27 novembre 1871.

Oncles et tante

(du 3ème lit du grand-père avec la princesse Hedvige [v. ci-dessous]).

1. Pr. *Charles*-Joseph-Lamoral, né le 17 novembre 1837; marié en 1876 à la

Pr. *Charlotte*, née le 19 juillet 1854, fille d'Etienne, comte de Biron.

Enfants: 1) Pr. *Hedvige*-Marie-Gabrielle, née le 11 mai 1877.
2) Pr. *Florent*-François-Eugène-Henri-Lamoral, né le 29 décembre 1881.

2. Pr. *Edouard*-Henri-Lamoral, né le 7 février 1839; marié le 20 septembre 1866 à la princesse Augusta-Théodosie, fille du baronet sir David Cunynghame; veuf le 27 octobre 1872; remarié le 12 mars 1874 à la

Pr. *Eulalie*-Marie-Sophie-Dorothée, née le 6 février 1851, fille de feu le prince Charles de Solms-Braunfels.

Enfants du 2ème lit: 1) Pr. *Albert*-Edouard-Lamoral, né le 12 décembre 1874.
2) Pr. *Eléonore*, née le 25 janvier 1877.
3) Pr. *George*-Lamoral, né le 10 décembre 1879.

3. Pr. *Marie*-Géorgine-Sophie-Hedvige-Eugénie, née le 19 avril 1843; mariée le 8 juillet 1862 à Sosthènes, vicomte de la Rochefoucauld, duc de Doudeauville. *[Paris.]*

Veuve du prince Eugène.

Pr. *Hedvige*-Julie-Wanda, née le 29 juin 1815, fille de feu Henri, prince Lubomirski, comte de Wisńicz et d'Iaroslaw, propriétaire du majorat de Przeworsk; mariée en 3èmes noces au prince Eugène le 28 octobre 1836.

Lubomirski.

I. Ligne du prince Jérôme-Auguste, † 1706 (Maison de Rzeszów).

Jérôme-Adam, chef de la Maison des Szreniawites, prince Lubomirski, comte de Wisńicz et d'Iaroslaw, né le 5 janvier 1844; succède le 13 juin 1873 à son père, le prince Adam Lubomirski (né en 1812). *[Rozwadów.]*

Frère et sœur.

1. Pr. *Wanda*-Marie-Hélène, née le 13 septembre 1841; mariée le 4 novembre 1868 au prince Stanislas Lubomirski.
2. Pr. *François*-Adam, né en 1852; marié à Vienne le 23 janvier 1881 à la

Pr. *Marie*-Eléonore, née le 16 octobre 1862, fille de François-Xavier, comte Zamoyski.

Mère.

Pr. *Caroline*-Eveline, née le 25 décembre 1822, fille de feu Charles, prince Poniński; mariée le 14 octobre 1840 à Adam, prince Lubomirski; veuve le 13 juin 1873. *[Varsovie.]*

II. Ligne du prince Alexandre, † 1675 (Maison de Przeworsk).

1) Branche du prince Joseph.

Pr. *André* Lubomirski, chef de la Maison des Szreniawites, prince Lubomirski, comte de Wisńicz et d'Iaroslav, ordinat de Przeworsk, né le 22 juillet 1862, membre héréditaire de la Chambre des Seigneurs d'Autriche, curateur de l'institut national du nom d'Ossoliński, Dr. en droit; succède le 24 mai 1872 à son père, le prince George Lubomirski etc. (né le 28 mai 1817) [*Cracovie, Przeworsk* et *Przegorzały* (en Galicie)]; marié le 5 mai 1885 à la

Pr. *Eléonore*-Marie-Hedvige-Thérèse, née comtesse Husarzewska, née le 5 juin 1866.

Enfants: 1. Pr. *Hélène*-Marie-Cécile, née le 25 août 1886.
2. Pr. *Georges*-Raphaël-Alfred, né le 17 août 1887.

Frère et sœur.

1. Pr. *Marie*, née le 20 décembre 1860; mariée le 28 novembre 1885 au comte Benoît Tyszkiewicz.
2. Pr. *Casimir*, né le 16 juillet 1869.

Mère.

Pr. *Cécile*, née le 10 mai 1831, fille de feu le comte André Saryusz-Zamoyski-de-Jadów; mariée le 15 juillet 1853 au prince George; veuve le 24 mai 1872. *[Cracovie.]*

Tantes.

1. Pr. *Isabelle*, née le 1er mars 1808; mariée le 6 juillet 1829 au prince Ladislas Sanguszko; veuve le 15 avril 1870. *[Gumniska.]*

2. Pr. *Hedvige*-Julie-Wanda, née le 29 juin 1815; mariée le 28 octobre 1836 à *Eugène*-Lamoral-François-Charles, prince de Ligne *[Beloeil]*; veuve le 20 mai 1880.

Cousin germain du père.

† Pr. Casimir (né le 13 février 1813, † le 29 juin 1871). Veuve:
Pr. *Zénaïde*, née de Hołyńska; mariée en 1837. *[Równo.]*
Enfants: 1. Pr. *Stanislas*, né en 1839; marié le 4 nov. 1868 à la
Pr. *Wanda*, née le 13 septembre 1841, fille de feu Adam, prince Lubomirski.
Enfants: 1) Pr. *Adam*, né en 1869.
2) Pr. *Stanislas*.
3) Pr. *Casimir*.
4) Princesse *Marie*; née en 1878.
2. Pr. *Marie*, née en 1842; mariée le 6 novembre 1875 à Rémy, comte Lannes de Montebello.

---

2) Branche du prince Michel.

Pr. *Joseph*, né le 25 août 1839 [*Paris*, 14 rue Portalis]; marié le 21 mars 1877 à la
Pr. *Françoise*-Angélique, née Troossel; veuve Boyer.

Mère.

Pr. *Hedvige*, née le 20 novembre 1819, fille de feu le prince Maximilien Jabłonowski; mariée au prince Marcel le 4 avril 1837; veuve le 15 août 1866. *[Russie.]*

---

3) Branche du prince François.

Pr. *Etienne*-Xavier-Thaddée-Paul, né le 21 février 1819; ancien maréchal de la noblesse du gouvernement de Mohilew. *[Paris.]*

Frères.

1. Pr. *Eugène*-Adolphe, né le 17 juin 1825; marié: 1° le 4 mai 1850 à la princesse *Christine*-Marie-Alexandrine-Emmanuelle (née le 28 novembre 1825, † le 6 novembre 1851), fille du prince Constantin Lubomirski; 2° le 5 juin 1859 à la
Pr. *Rose*, née le 29 juillet 1836, fille de feu le comte André Saryusz-Zamoyski-de-Jadów. [*Cracovie* et *Kruszyna* (dans le royaume de Pologne).]
Enfants du 2ème lit: 1) Pr. Etienne-André, né le 5 mai 1862.
2) Pr. *Ladislas*.
3) Pr. *Constantin*.
4) Pr. Marie-Christine, née en 1871.
5) Pr. Stanislas-Sébastien, né le 31 janvier 1875.
2. Pr. Jean-*Thaddée*, né le 24 septembre 1826; marié le 24 juin 1863 à la
Pr. *Marie*, née le 25 avril 1841, fille de feu le comte Zdzislas Zamoyski-de-Wysock. *[Varsovie* et *Mała-Wies.]*
Enfants: 1) Pr. *Zdzislas*, né le 4 avril 1865.
2) Pr. *George*, né en 1867.
3) Pr. *Sophie*, née en 1869.

4) Pr. *Hélène*, née le 15 août 1870.
5) Pr. *Marie*, née en 1876.
6) Pr. *Hedvige*, née en 1878.

Belle-mère.

Pr. *Clémentine*, née en 1801, fille du prince Martin Czetwertyński; mariée 1830 au Pr. Eugène Lubomirski; veuve 1834; remariée au baron d'Ungern, ancien maréchal de la noblesse du district de Kopyle.

Oncles.

a) Fils du prince François-Xavier de son 2ème mariage avec la princesse Théophile, née comtesse Rzewuska.

1. † Pr. Constantin-Stanislas-Xavier-Félix (né le 18 novembre 1786, † le 25 avril 1870); lieutenant-général russe; marié le 18 février 1812 à la princesse Catherine, née comtesse Tolstoï (née le 15 août 1789, † le 11 février 1870).

Enfants: 1) Pr. *Valentine*-Marie-Isabelle, née le 12 mars 1817; mariée le 22 avril 1845 à Raimond-Paul, comte de Ségur-d'Aguesseau.

2) † Pr. Sigismond-Marie-Joseph-Constantin-Xavier (né le 8 décembre 1822, † le 28 septembre 1863); marié le 15 juin 1853 à la princesse Alexandrine (née en 1822, † le 10 avril 1854), fille du comte Gourieff.

Fille: Pr. *Catherine*-Marie, née le 4 avril 1854; mariée en 1887 à Bretislav de Bartoszevski.

3) Pr. *Hedvige*-Marie-Joséphine-Elisabeth, née le 15 octobre 1830; mariée le 13 décembre 1853 à Adam, comte de Gœtzendorf-Grabowski.

4) Pr. *Marie*-Anne-Dorothée, née le 1er juillet 1832; mariée le 10 janvier 1855 à Ladislas, comte de Gœtzendorf-Grabowski; veuve le 19 mai 1858; remariée le 18 octobre 1870 à Roman, comte de Jaxa-Ronikier.

5) Pr. *Anna*-Marie-Clémentine, née le 6 mars 1838; mariée le 10 mai 1859 à François, comte Łubieński.

b) du 3ème mariage avec la princesse Marie, née Naryszkin:

2. Pr. Antoine-Jules, né le 15 septembre 1801, lieutenant-colonel russe; marié le 15 mai 1832 à la

Pr. *Honorine*, née Kraszewska, née le 12 janvier 1814.

Enfants: 1) Pr. *François*-Xavier, né le 22 août 1833, ancien officier russe; marié en 1866 à la

Pr. *Emilie*, née en 1832, fille de feu Sigismond, comte Działyński de Rabie.

Fils: Pr. *Léon*, né en 1867.

2) Pr. *Julie*, née le 22 mai 1836; mariée le 10 janvier 1865 à Ladislas, comte Karnicki-de-Karnice; veuve le 31 décembre 1883.

3) Pr. *Alexandre*, né le 10 novembre 1839.

4) Pr. *Marie*, née le 15 juillet 1842; veuve du comte Auguste Komarowski.

5) Pr. *Dorothée*, née le 26 juin 1843; mariée au comte Joseph Młodecki. *[Presbourg.]*

6) Pr. *Stéphanie*, née le 19 septembre 1845; mariée en 1877 au comte Gustave Tarnowski. *[Varsovie.]*

7) † Pr. Antoine-Casimir (né le 31 juillet 1847, † en 1876). Veuve: Pr. *Marie*, née de Waśkowska; mariée en 1874 au prince Antoine; remariée en 1887 à Vladislav Kraszevski.

3. Pr. *Alexandre*-Ignace, né le 11 août 1802; gentilhomme de la Chambre à la cour de Russie; marié en 1823 à la princesse Julie, fille de feu le prince Nicolas Radzivill; mariée en premières noces à feu le prince Matthieu Radzivill; veuf. *[Paris.]*

Lusignan.

[Résidences: St-Pétersbourg, Paris et Constantinople. — Possessions: En St-Pétersbourg et les terres de Pawlowsk et de Nieswicz, le château d'Allouville en Poitou, et à Paris l'hôtel de Lusignan, avenue Victor-Hugo, 122. — Les princes de Lusignan sont les descendants des Rois de Jérusalem, de Chypre et d'Arménie, dont l'aïeul, Guy de Lusignan, dernier roi régnant de Jérusalem, fut premier roi de Chypre, en 1192. — Armes: Ecartelé, au premier, d'argent à la croix potencée d'or, accompagnée de quatre croisettes du même, qui est de Jérusalem. Au deuxième, burclé d'argent et d'azur de six pièces, au lion de gueules, la queue nouée fourchée et passée en sautoir, couronné et lampassé d'or, qui est de Lusignan. Au troisième, d'or au lion de gueules, armé et couronné d'or, lampassé d'azur, qui est d'Arménie. Au quatrième, d'argent au lion de gueules, la queue nouée, fourchée et passée en sautoir, couronné et armé d'or, et lampassé d'azur, qui est pour le royaume de Chypre.]

Branche aînée.

[Grec-orthodoxe.]

Pr. *Michel* de Lusignan, né à Smyrne le 16 février 1843, capitaine au régiment de garde „Préobrajensky" à St-Pétersbourg, fils du prince Louis II (né à Larnaka le 4 mai 1808) et de la princesse Hélène († le 9 juin 1873); succède à son père le 3 juillet 1884.

Branche cadette.

[Catholique. — La branche descend du prince Amaury-Joseph, fils cadet du prince Louis Ier. Le prince Amaury-Joseph, né au château de Kerynia en Chypre le 10 juin 1361, fut assassiné au Caire le 14 juin 1800, général de l'armée égyptienne.]

Pr. *Guy*, né à Constantinople le 2 mars 1831. *[Paris* et le château d'*Allouville]*; marié en 1860 à la

Pr. *Marie*, née comtesse de Godefroy le Goupil.

Enfants: 1. Pr. Emilie-Gabrielle, née le 5 mai 1861; mariée au marquis Gérard de Naurois.

2. Pr. Léon-Amaury-Gaston, né le 15 janvier 1862, attaché au ministère des affaires étrangères ottoman.

Frère et sœur.

1. Pr. Djivan-Corène, né le 1er mai 1835, archevêque de l'église arménienne orthodoxe pour la Roumanie. [*Béchiktache*, Constantinople.]
2. Pr. *Annitza*, née le 15 août 1845; mariée en 1861 à Bedros Bey Margossion, chargé d'affaires ottoman.

Luynes.

[Catholiques. — En France. — Voir année 1874, p. 165.]

Ducs de Luynes-et-de-Chevreuse.

Honoré-Sosthènes-Marie-Charles d'Albert, duc de Luynes-et-de-Chevreuse, né au château de Dampierre le 30 octobre 1868.

Sœur.

Yolande-Louise-Marie-Valentine d'Albert-de-Luynes, née au château de Dampierre le 6 août 1870.

Mère.

Duchesse *Yolande*-Françoise-Marie, née le 19 juin 1849, fille de Sosthènes de la Rochefoucauld, duc de Bisaccia, et de feue Yolande, née princesse de Polignac; mariée le 5 décembre 1867 au duc Emmanuel; veuve le 2 décembre 1870.

Frère du père.

† Paul d'Albert, duc de Chaulnes-et-de-Picquigny, voir ci-dessous.

Grand'-mère.

Julie-*Valentine*, duchesse de Chevreuse, née le 2 février 1824, fille de Jules-Gaspard, vicomte de Contades; mariée le 12 septembre 1843 à Honoré-Louis-Joseph-Marie d'Albert, duc de Chevreuse; veuve le 9 janvier 1854.

Branche des ducs de Chaulnes-et-de-Picquigny.

Emmanuel d'Albert, duc de Chaulnes-et-de-Picquigny, né le 10 avril 1878, fils du duc Paul et de la duchesse Sophie, née princesse Galitzin (née le 1er janvier 1858, † le 14 février 1883); succède à son père, le duc Paul (né le 16 février 1852), le 26 septembre 1881.

Sœur.

Marie-Thérèse d'Albert, née le 12 janvier 1876.

Grand'-mère et descendants du frère du père, voir branche des Ducs de Luynes-et-de-Chevreuse.

Lynar.

[Luthériens. — Résid.: Le château de Lindenau près d'Ortrand, cercle de Merseburg. — Voir année 1836, p. 173, année 1848, p. 157,

et année 1862, p. 165. — Le chef de la famille porte le titre d'„Altesse Sérénissime" (Durchlaucht) par ordre de cabinet du roi Guillaume Ier de Prusse du 22 octobre 1861.]

Pr. *Ernest*-George-Hermann-Robert-Rochus-Manderoup, né à Rome le 31 mars 1875; succède le 3 novembre 1886 à son père, le prince Alexandre (né le 17 septembre 1834).

Frère et sœur.

1. Ctesse *Jane*-Géorgine-Marguerite-Sophie-Isabelle, née à Darmstadt le 14 avril 1876.
2. Cte *George*-Félix-Guillaume, né à Darmstadt le 1er septembre 1877.

Mère.

Pr. *Amélia*, née le 14 juin 1851, fille de l'hon. Georges Parsons, à Elmenhurst (Ohio); mariée au prince Alexandre à Columbus, le 16 mai 1871; veuve le 2 novembre 1886.

Tante.

Ctesse *Marguerite*-Isabelle-Eléonore, née le 4 mars 1837, DdP.; mariée à Dresde le 24 août 1867 à *Félix*-Frédéric-Venzeslas, comte de Wimpffen (catholique), chambellan et conseiller intime actuel autrichien, ambassadeur d'Autriche; veuve le 30 décembre 1882.

Magenta (Mac-Mahon).

[Catholiques. — En France. — Voir année 1874, p. 167.]

Marie-Edme-Patrice-*Maurice* de Mac-Mahon, duc de Magenta, né le 13 juin 1808, maréchal de France, ancien président de la République Française, chevalier de l'Ordre de la Toison d'Or; marié le 14 mars 1854 à

Elisabeth-Charlotte-Sophie, née le 13 février 1834, fille aînée d'Armand de la Croix, comte de Castries, et de Marguerite-Augusta d'Harcourt.

Enfants: 1. *Patrice* de Mac-Mahon, né en 1855, lieutenant de chasseurs à pied.
2. *Eugène* de Mac-Mahon, né en 1857.
3. *Emmanuel* de Mac-Mahon, né en 1859.
4. *Marie* de Mac-Mahon, née en 1863; mariée le 29 décembre 1886 au comte d'Halwin de Piennes, lieutenant au 12ème hussards.

Manchester.

[Famille de Montagu. — Duc anglais. — Résidences: 1, Great Stanhope Street, Mayfair, Londres; Kimbolton Castle, St. Neot's, Huntingdon. — Voir année 1878, p. 277.]

William Drogo Montagu, 7ème duc de Manchester, vicomte Mandeville, baron Montagu de Kimbolton, né le 15 octobre 1823, fils de George Montagu, 6ème duc (né le 6 juillet 1799),

et de sa première épouse Millicent, née Bernard-Sparrow († le 21 novembre 1848); chevalier de l'Ordre de St-Patrick; succède à son père le 18 août 1855; marié le 22 juillet 1852 à

Louise-Frédérique, née le 15 janvier 1832, 2ème fille de Victor, comte d'Alten et d'Hermine, née de Schminke.

Enfants: 1. *George* Victor Montagu, vicomte Mandeville, né le 17 juin 1853, capitaine au Armagh-Militia; marié le 22 mai 1876 à

Maria *Consuelo*, fille de don Antonio Yznaga del Valle, de Ravenswood dans les Etats-Unis et Cuba.

Enfants: 1) *William* Angus Montagu, lord Kimbolton, né le 3 mars 1877.

2) Lady *Mary* Alva Montagu, } nées le 27 novembre 1879.
3) Lady *Alice* Eleanor Montagu, }

2. Lady *Mary* Louisa Montagu, née le 27 décembre 1854; mariée le 10 décembre 1873 à William Alexander Douglas Hamilton, 12ème duc de Hamilton.

3. Lady *Louisa* Augusta Montagu, née le 17 janvier 1856; mariée le 10 août 1876 à Archibald Brabazon Acheson, 4ème comte de Gosford, vicomte Gosford de Markethill, baron Worlingham de Beccles et Acheson de Glencairny, lord-lieutenant d'Armagh et chambellan du prince de Galles.

4. Lord *Charles* William Montagu, né le 23 novembre 1860.

5. Lady *Alice* Maude Montagu, née le 15 août 1862.

Frère et sœurs.

1. Lord *Robert* Montagu, né le 24 janvier 1825, cons. privé et vice-président du comité pour l'éducation; marié: 1° le 12 février 1850 à *Ellen* Mary, seul enfant de John Cromie, de Cromore, Antrim; veuf le 11 juillet 1857; 2° le 18 octobre 1862 à

Elizabeth Catherine, fille de William Wade.

Enfants: a) du 1er lit: 1) *Olivia* Millicent Montagu, née le 14 novembre 1850; mariée le 14 mai 1873 à Henry Lyons, de Croome House, Limerick; veuve le 26 septembre 1885.

2) *Ellen* Mary Montagu, née le 23 août 1853.

3) *Robert* Acheson Montagu, né le 29 août 1854, lieutenant dans la marine Royale; marié en 1880 à

Anne Margaret, fille de Gilbert Mc Micking de Miltonise, Wigtown.

Fils: (1) *John* Michael Montagu, né le 22 août 1881.
(2) *George* Frederik Montagu, né le 12 mars 1883.
(3) *Cuthbert* Francis Montagu, né le 29 mai 1884.
(4) . . . . Montagu, né le 26 mai 1885.

— b) du 2ème lit: 4) *Elizabeth* Catherine Montagu, née le 20 juillet 1863.

5) *Millicent* Montagu, née le 31 décembre 1865.

6) *May* Miriam Montagu, née le 2 décembre 1866.

7) *Monthermer* Stanley Montagu, né le 5 avril 1868.

8) *Henry* Bernard Montagu, né le 19 août 1872.

9) *St. John* Edward Montagu, né le 26 janvier 1878.

2. Lady *Olivia* Montagu, née le 8 juillet 1830; mariée le 29 janvier

1850 à Charles Augustus Bennet, 6ème comte de Tankerville, baron Ossulston d'Ossulston.

3. (du 2ème lit du 6ème duc) Lady *Sydney* Charlotte Montagu, née en 1853; mariée le 14 août 1873 à Algernon Hawkins Falconer, 9ème comte de Kintore, lord Falconer de Halkerton et Keith d'Inverurie et Keith-Hall, capitaine des Yeomen de la garde royale.

Belle-mère.

Harriet Sydney, née en 1834, fille de Conway R. Dobbs, de Castle Dobbs, Antrim; mariée le 29 août 1850 au 6ème duc comme seconde épouse; veuve le 18 août 1855; remariée le 16 décembre 1858 à Stevenson Arthur Blackwood, secrétaire-général au poste-office.

Marlborough.

[Famille de Spencer-Churchill. — Duc anglais. — Résid.: Blenheim Palace, Woodstock, Oxford. — Voir année 1877, p. 274.]

George Charles Spencer-Churchill, 7ème duc de Marlborough, marquis de Blandford, comte de Sunderland et Marlborough, baron Spencer de Wormleighton et Churchill de Sandridge, prince de Mindelheim du St-Empire Romain, né le 13 mai 1844; succède à son père le 5 juillet 1883; marié 1° le 8 novembre 1869 à lady *Albertha* Frances Hamilton, née en 1847, 6ème fille de James Hamilton, 1er duc d'Abercorn, et de lady Louisa Russell des ducs de Bedford; séparé le 10 février 1883; 2° le 29 juin 1888 à

Lilian Warren, veuve Hammersley, de New York, U. S., fille du commodore Price, U. S. Navy.

Enfants: 1. Lady *Frances* Louisa Churchill, née le 15 sept. 1870.

2. *Charles* Richard Churchill, marquis de Blandford, né le 13 novembre 1871.

3. Lady *Lilian* Maud Churchill, née le 9 juillet 1873.

4. Lady *Norah* Beatrice Churchill, née le 1er septembre 1875.

Frère et sœurs.

1. Lady *Cornelia* Harriet Churchill, née en 1847; mariée le 25 mai 1868 à Ivor Bertie Guest, 1er lord Wimborne, de Canford-Magna.

2. Lord *Randolph* Henry Churchill, né le 13 février 1849, M. P. et conseiller privé; marié en janvier 1874 à

Jenny, fille aînée de Léonard Jérôme, de New York, U. S.

Fils: 1) *Winston* Leonard Churchill, né le 30 novembre 1874.
2) *John* Winston Churchill, né en février 1880.

3. Lady *Rosamond* Jane Churchill, née en 1850; mariée le 12 juillet 1877 à William Henry Fellowes, 2ème lord de Ramsey de Ramsey-Abbey.

4. Lady *Fanny* Octavia Churchill, née en 1853; mariée le 9 juin 1873 à l'hon. Edward Marjoribanks, M. P. et avocat, fils aîné du 1er lord Tweedmouth, d'Edington.

5. Lady Anne *Emily* Churchill, née en 1854; mariée le 11 juin 1874 à James Henry Innes-Ker, 7ème duc de Roxburghe.
6. Lady *Georgiana* Elizabeth Churchill, née en 1860; mariée le 4 juin 1883 à George Richard Curzon, vicomte Curzon, M. P. et lieutenant dans la cavalerie de milice de Leicester, fils aîné du 3ème comte de Howe.
7. Lady *Sarah* Isabel Churchill, née en 1865.

Mère.

Lady *Frances* Anne Vane-Tempest, née en 1822, fille aînée de Charles Vane, 3ème marquis de Londonderry et de Frances, née Tempest; mariée le 12 juillet 1843 à John Churchill, 6ème duc (né le 13 mars 1822); veuve le 5 juillet 1883.

Oncles.

1. Lord *Alfred* Churchill, né le 24 avril 1824; marié le 5 février 1857 à

L'hon. *Harriet* Gough-Calthorpe, née en 1833, 3ème fille de Frederik Gough-Calthorpe, 4ème lord Calthorpe et de lady Charlotte Somerset des ducs de Beaufort.

Filles: 1) *Jane* Churchill, née en 1858; mariée le 5 février 1879 à sir Francis Salwey Winnington, bart, de Stanford Court, Worcester.

2) *Olivia* Churchill, née en 1860; mariée le 6 novembre 1883 à Arthur Edward Colville, lieutenant au Rifle Brigade, fils seul du grand-maître de la cour du duc d'Edinburgh, l'hon. William Colville des lords Colville.

3) *Adeline* Churchill, née en 1863.

4) *Violet* Churchill, née en 1864.

2. † Lord Alan Churchill (né le 25 juillet 1825, † le 18 avril 1873).

Veuve:

Rosamond, fille de Thomas Dowker, de Huntingdon Hall, York; mariée le 28 juillet 1846; remariée le 4 août 1874 à Alfred Henry Caulfeild, de Donamon Castle, Roscommon.

3. Lord *Edward* Churchill, né le 28 mars 1853; marié le 15 septembre 1874 à

Augusta, fille de feu le major George Drought Warburton, M. P., et de l'hon. Elizabeth Bateman-Hanbury des lords Bateman, remariée lady Northwick.

Enfants: 1) Edward *George* Churchill, né le 21 mai 1876.

2) Augusta *Ruby* Churchill, née le 6 avril 1877.

3) Agnes *Beryl* Churchill, née le 20 novembre 1881.

Belle grand'-mère.

Jane Frances, née en 1817, fille cadette de l'hon. Edward Richard Stewart des comtes de Galloway et de lady Catherine Douglas Charteris des comtes de Wemyss; mariée le 11 octobre 1851 à George Churchill, 5ème duc (né le 27 décembre 1793), comme 3ème épouse; veuve le 1er juillet 1857.

Massimo.

[Catholiques. — Résidence des deux branches: Rome. — Propriétés: La principauté d'Arsoli, dans la Comarca de Rome, la principauté de Roviano et le duché d'Anticoli-Corrado, par acquisition faite de la famille Colonna di Sciarra par le prince Camille-Victor Massimo le 3 juillet 1872. — Voir année 1838, p. 122, et année 1848, p. 158.]

I. Branche princière.

Pr. *Camille*-Charles-Massimo, prince d'Arsoli, né à Rome le 3 décembre 1836, fils du prince *Camille*-Victor (né le 14 août 1803, † le 6 avril 1873) et de la princesse Marie-Gabrielle, née princesse de Savoie-Carignan (née le 18 septembre 1811, † le 10 septembre 1837); marié le 21 juin 1860 à la

Pr. *Françoise*, née le 12 octobre 1836, fille de feu le duc della Grazia, don Hector Lucchesi-Palli-Campo-et-Pignatelli et de Marie-Caroline de Bourbon, duchesse de Berry.

Enfants: 1. Donna Marie-*Gabrielle*, née le 26 mai 1861; mariée le 21 juin 1885 au comte Robert Zileri dal Verme.

2. Don *François*, né le 17 septembre 1865.

3. Don *Fabrice*, né le 23 novembre 1868.

4. Donna Marie-*Carolina*, née le 20 août 1871.

5. Donna Marie-*Isabella*, née le 10 février 1873.

Frères et sœur

du second mariage du prince Camille avec la princesse Hyacinthe (voir ci-dessous).

1. Don *Philippe*-Maximilien, prince Lancellotti, né le 15 novembre 1843; marié le 22 février 1865 à la

Pr. *Elisabeth*-Thérèse-Engilberte-Léonarde, née le 13 juillet 1847, fille de Camille, prince Borghèse, prince Aldobrandini (voir ibidem).

Enfants: 1) Don *Joseph*, né le 19 novembre 1866.

2) Donna *Christine*, née le 14 juin 1873.

3) Donna *Marie-Pia*, née le 26 juillet 1875.

2. Donna Marie-*Françoise*, née le 23 septembre 1846; mariée le 4 février 1866 au duc Ranieri Bourbon del Monte S. Maria, prince de S. Faustino.

3. Don *Massimo*, né le 3 janvier 1849, membre de la société de Jésus.

Belle-mère.

Pr. Marie-*Hyacinthe*, née le 18 février 1821, fille de feu Philippe, comte Della-Porta-Rodiani; mariée au prince Camille le 2 octobre 1842; veuve le 6 avril 1873.

II. Branche ducale.

Don *Emile* Massimo, duc de Rignano, né le 2 mai 1835, fils du duc Marius (né le 5 juin 1808, † le 23 mai 1873) et de la duchesse Marie; marié le 14 janvier 1858 à la

Duchesse *Thérèse*-Marie, née le 1er mars 1840, fille de feu *Philippe*-André, prince Doria-Pamphili-Landi.

Fille: Donna *Marie,* née le 30 juillet 1859; mariée le 26 novembre 1884 à don Prosper Colonna, prince de Sonnino.

Mère.

Duchesse *Marie*-Hippolyte, née le 21 septembre 1813, fille de feu Louis Boncompagni-Ludovisi, prince de Piombino; mariée au duc Marius le 18 mai 1834; veuve le 23 mai 1873.

Tante.

Donna *Wilhelmine,* née le 25 novembre 1811; mariée le 4 octobre 1829 à Antoine, prince de Piombino; veuve le 10 juillet 1883.

Mingrélie.

[Catholiques grecques. — Résid.: Les châteaux de Zougdidi et de Gordi en Mingrélie. — Voir année 1877.]

Pr. *Nicolas* de Mingrélie, né le 23 décembre 1846/4 janvier 1847, colonel et aide de camp de l'empereur de Russie; marié le 14/26 avril 1874 à la

Pr. *Marie*-Alexandrovna, née le 29 mai/10 juin 1849, fille du comte Alexandre Adlerberg, ministre de la cour impériale de Russie, général d'infanterie etc., et de la comtesse Catherine, née Paltavzow; dame d'honneur de l'Impératrice.

Enfants: 1. Pr. héréditaire *Nicolas*-Nicolajevits, né le 30 novembre (12 décembre) 1876.

2. Pr. *Salomé*-Nicolajevna, née le 13/1er décembre 1878.

Frère et sœur.

1. Pr. *Salomé* Dadian, née en 1848; mariée à Paris le 13/1er mai 1868 au prince Achille Murat. *[Paris.]*
2. Pr. *André* Dadian de Mingrélie, „Altesse Sérénissime", né le 12/24 octobre 1850, colonel en retraite.

Oncles (frères du père).

1. Pr. *Grégoire* Dadian, aide de camp-général.
2. Pr. *Constantin* Dadian, major-général, attaché à l'armée du Caucase.

Montenuovo.

[Catholiques. — Autriche. — Famille comtale érigée en famille princière héréditaire dans l'Empire d'Autriche par l'empereur François-Joseph Ier, le 10 juillet 1864. — Pour les armes, voir année 1866, p. 195.]

Pr. *Guillaume*-Albert de Montenuovo, né à Salagrande (Parme) le 9 août 1821, fils de l'archiduchesse Marie-Louise etc., d'Autriche (fille aînée de l'empereur François Ier, et ci-devant impératrice des Français, duchesse de Parme, Plaisance et Guastalla, † le 17 décembre 1847), et d'Adam-Adalbert, comte de Neipperg (conseiller intime actuel, chambellan et feldmaréchal autrichien, chevalier de l'Ordre de la Toison d'Or, cavalier d'honneur et ministre de l'archiduchesse Marie-

Louise; marié en secondes noces avec cette princesse; † le 22 février 1829); chambellan, conseiller intime et général de cavalerie autrichien, propriétaire du 10ème régiment de dragons *[Vienne]*; marié le 18 mai 1850 à la princesse *Julienne*-Jeanne-Marie-Stéphanie, née le 10 juin 1827, fille de Jean-Baptiste, comte de Batthyáni; veuf le 19 novembre 1871.

Enfants: 1. Pr. *Albertine*-Léopoldine-Wilhelmine-Julie-Marie, née le 30 juin 1853; mariée le 5 août 1873 au château de Schwaigern au comte Sigismond Wielopolski, marquis de Mirów Gonzague Myszkowski, écuyer de cour et chambellan de l'empereur de Russie.

2. Pr. *Alfred*-Adam-Guillaume-Jean-Marie, né le 16 sept. 1854, chambellan et lieutenant autrichien de la réserve, chevalier de l'Ordre de St-Jean; marié le 30 octobre 1879 à la

Pr. *Françoise*, née le 26 décembre 1861, DCr. et DdP., fille du prince Ferdinand Kinsky-de-Wchynitz-et-Tettau.

Filles: 1) Pr. *Julie*-Rose-Françoise-Léopoldine-Marie, née le 15 novembre 1880.

2) Pr. *Félicie*-Françoise, née le 20 octobre 1881.

3. Pr. *Marie*-Sophie-Wilhelmine-Hyacinthe, née le 10 septembre 1859; mariée le 23 mai 1878 à Antoine, comte d'Apponyi.

Montesquiou-Fezensac.

[Catholiques. — Résid.: Paris et le château de Marsan (France). — Voir année 1877, p. 277.]

Ligne ducale de Montesquiou-Fezensac.

Philippe-André-Aimery-Charles, duc de Montesquiou-Fezensac, comte de Fezensac, baron de Montesquiou, né à Paris le 26 septembre 1843; marié le 28 janvier 1865 à

Suzanne-Armande, née Roslin d'Ivry, née le 8 juillet 1845.

Filles: 1. *Madeleine* de Montesquiou-Fezensac, née le 28 octobre 1865.

2. *Jeanne* de Montesquiou-Fezensac, née le 8 février 1868.

Marquis de Montesquiou-Fezensac.

Pierre, marquis de Montesquiou-Fezensac; succède le 4 novembre 1883 à son père; marié le 10 février 1874 à

Anne-*Marie*-Radegonde, née le 4 septembre 1849, fille cadette de Gérard de Rohan, comte de Chabot, et de Sidonie, née de Biencourt.

Sœurs.

1. *Mathilde*; mariée le 28 juin 1862 au comte de Crisenoy de Lyonne.

2. *Jeanne*; mariée le 1er juin 1864 au vicomte de Chézelles.

Mère.

Eliane, née de Cypierre; veuve du marquis Eugène le 4 novembre 1883.

Montmorency.

[Catholiques. — Voir année 1836, p. 177, et année 1848, p. 160.]

Beaumont-Luxembourg.

(Ducs de Beaumont le 22 août 1765.)

† Pr. Anne-Edouard-Louis-Joseph de Montmorency, duc de Beaumont, prince de Luxembourg (né à Paris le 9 septembre 1802, † à Paris le 15 janvier 1878); marié en 1837 à la princesse Léonie-Marie-Ernestine-Josèphe, fille du comte de Croix, et de Léonie-Marie-Ernestine, née de la Grange (née en 1814, † le 14 mars 1887).

Filles: 1. *Marie-Anne* de Montmorency, née en 1839; mariée le 20 mai 1859 à Antoine, baron de Hunolstein.

2. Anne-Marie-*Eugénie* de Montmorency, née en 1840; mariée le 30 mai 1864 à Marie-Louis-Augustin de Durfort-Civrac, comte de Lorge.

Montrose.

[Famille de Graham. — Duc écossais. — Résid.: Buchanan Castle, Glasgow. — Voir année 1877, p. 279.]

Douglas Beresford Graham, 5ème duc de Montrose, marquis de Graham et Buchanan, comte de Montrose et Kinkardine, vicomte Dundaff, lord Graham, Aberuthven, Mugdock et Fintrie dans la pairie d'Ecosse, comte Graham de Belford dans la pairie de Grande-Bretagne, né le 7 novembre 1852, chevalier du chardon, lord-lieutenant de Stirling, général des Archers Royaux de la garde d'Ecosse et lieutenant-colonel aux Princess Louise's Argyll and Sutherland Highlanders; succède à son père le 30 décembre 1874; marié le 24 juillet 1876 à

Violet Hermione, née en 1855, 2ème fille de sir Frederick Ulric Graham, bart, de Netherby, Cumberland, et de lady Hermione St-Maur des ducs de Somerset.

Enfants: 1. *James* Graham, marquis de Graham, né le 1er mai 1878.

2. Lady *Helen* Violet Graham, née le 1er juillet 1879.

3. Lady *Hermione* Emily Graham, née le 22 février 1882.

4. Lord *Douglas* Malise Graham, né le 14 octobre 1883.

5. Lord *Alastair* Mungo Graham, né le 12 mai 1886.

Sœurs.

1. Lady *Beatrice* Violet Graham, née en 1842; mariée le 15 décembre 1863 à William Algernon Greville, 2ème lord Greville.

2. Lady *Alma* Imogen Graham, née en 1854; mariée le 27 juillet 1872 à Gavin Campbell, 1er marquis de Breadalbane, comte d'Ormelie et Holland, vicomte Tay et Pantland, baron Breadalbane de Kenmore, Glenorchy, Benederaloch, Ormelie et Weik, conseiller privé.

Mère.

L'hon. *Caroline* Agnès Beresford, née en 1816, fille cadette de John Beresford, 2ème lord Decies, et de Charlotte, née Horsley; mariée le 15 octobre 1836 à James Graham, 4ème duc (né le 16 juillet 1799); veuve le 30 décembre 1874; remariée le 22 janvier 1876 à William Stuart Stirling-Craufurd, de Milton, Lanark; veuve le 23 février 1883; remariée le 24 juillet 1888 à Marcus Henry Milner.

Murat.

Branche princière.

[Catholiques. — Résid.: Paris et les châteaux de Buzenval, Grosbois et Marolles. — Voir pour la notice historique et généalogique année 1866, p. 198. — Tous les membres de la Maison princière de Murat portent le titre d'„Altesse".]

Pr. *Joachim*-Napoléon, prince Murat, prince de Clèves et de Berg, né le 21 juillet 1834, fils du prince Lucien Murat, prince de Naples, prince de Clèves et de Berg, prince de Ponte-Corvo (né le 16 mai 1803), et de la princesse Caroline, née Fraser (née le 13 avril 1810, † le 10 février 1879); succ. à son père le 10 avril 1878; marié au palais des Tuileries le 23 mars 1854 à la princesse *Malcy*-Louise-Caroline-Frédérique-Wilhelmine, née princesse de Wagram, née le 22 juin 1832, fille du duc et prince Napoléon de Wagram, prince de Neufchâtel et Valengin, et de la princesse Zénaïde, née comtesse Clary; veuf le 18 mai 1884.

Enfants: 1. Pr. *Eugénie*-Louise-Caroline-Zénaïde, née à Paris le 23 janvier 1855; mariée à Paris le 18 juin 1887 à don Joseph Caracciolo, duc de Lavello et prince de Torella, de Naples.

2. Pr. *Joachim-Napoléon*, prince héréditaire, prince de Ponte-Corvo, né au château de Grosbois le 28 février 1856; marié à Paris le 10 mai 1884 à la

Pr. *Cécile*-Marie-Michelle, née le 28 août 1867, fille aînée de feu Michel Ney, duc d'Elchingen.

Enfants: 1) Pr. *Joachim*-Napoléon-Michel, né à Paris le 6 août 1885.

2) Pr. *Marguerite*-Malcy-Caroline-Alexandrine, née à Paris le 28 novembre 1886.

3. Pr. *Anna*-Napoléone-Caroline-Alexandrine, née à Paris le 21 avril 1863; mariée à Paris le 3 juin 1885 au comte Agénor Goluchowski, Envoyé extraordinaire et Ministre plénipotentiaire d'Autriche-Hongrie à Bucharest.

Frères et sœurs.

1. Pr. *Caroline*-Létizia, née le 31 décembre 1832 (protestante); mariée le 6 juin 1850 à Charles, baron de Chassiron; veuve en 1870; remariée en 1871 à John Garden of Retisham Hall, Esq. *[Angleterre.]*

2. Pr. *Anna,* née le 3 février 1841; mariée le 18 décembre 1865 à Antoine, comte de Noailles, duc de Mouchy, duc et prince de Poix, grand d'Espagne de 1ère classe, grand-croix héréditaire de l'Ordre de Malte. *[Paris* et le château de *Mouchy-le-Châtel.]*
3. Pr. *Achille*-Napoléon, né le 2 janvier 1847, ancien lieutenant français; marié à Paris le 13 mai 1868 à la

Pr. *Salomé*-Davidovna, née en 1848, fille de David Dadiani, prince de Mingrélie, et de Catherine, née Tschavtchavadzé [religion grecque].

Enfants: 1) Pr. *Lucien,* né à Alger en 1870.
2) Pr. *Louis*-Napoléon, né à Brunoyen en 1872.
3) Pr. *Antoinette*-Catherine, née en août 1879.

4. Pr. *Louis*-Napoléon, né à Paris le 22 décembre 1851, ancien officier d'ordonnance de feu le roi Charles XV de Suède; marié le 11 novembre 1873 à la

Pr. *Eudoxie*-Michaïlovna, née en 1851; veuve du prince Alexandre Orbéliani, fille de Michel de Somow et de Marie, née princesse Schirinsky-Schikmatow [religion grecque].

Fils: Pr. *Eugène*-Louis-Michel-Joachim-Napoléon, né au château de Brevannes le 10 janvier 1875.

Tante.

Pr. *Louise*-Julie-Caroline, née à Paris le 22 mars 1805; mariée le 25 octobre 1825 à Jules, comte Rasponi; veuve en septembre 1877. *[Ravenne.]*

Descendants de *Gaëtan*, comte Murat (né en 1798, † en 1847), neveu du roi Joachim:

Comte *Joachim*-Joseph-André, comte Murat, né le 12 décembre 1828, fils de Gaëtan, comte Murat et de Pauline de Méneval; député; marié: 1° en 1854 à *Blanche*-Alice-Marion, née Vallée; veuf en 1861; 2° en 1866 à

Marguerite-Marie-Georgine, fille d'Adolphe Barrot, sénateur, ancien ambassadeur en Espagne.

Enfants: a) du 1er lit: 1. *Jeanne*-Pauline-Marie-Caroline, née le 30 mars 1858; mariée en 1879 à *Laurent*-Camille, comte de Gouvion-St-Cyr.
2. Gaëtan-François-Lucien-*Joachim,* comte héréditaire, né le 1er mars 1861.
— b) du 2ème lit: 3. *Clotilde*-Marie-Pauline-Adolphine, née le 28 juin 1868.
4. *Napoléone*-Marie-Louise-Eugénie, née le 22 juillet 1874.
5. *Georgine*-Catherine-Amélie-Marie-Blanche, née le 7 avril 1877.

Sœur.

Napoléone-Jérémia, née en 1836; mariée en 1854 à Elie-Maximilien, marquis du Tillet.

Newcastle.

[Famille de Pelham-Clinton. — Duc anglais. — Résid.: Clumber Park, Worksop. — Voir année 1877, p. 281.]

Henry Pelham Pelham-Clinton, 7ème duc de Newcastle-under-Lyme, comte de Lincoln, forestier héréditaire de Dartmoor et gardien de St-Briavels, né le 28 septembre 1864; succède à son père le 22 février 1879.

Frère et sœurs.

1. Lady *Beatrice* Adelina Clinton, née le 12 février 1862; mariée le 16 septembre 1880 à Cecil Edmund Lister-Kaye.
2. Lady *Emily* Augusta Clinton, née le 28 mars 1863; mariée le 24 juin 1882 à don Alfonso Doria-Pamphili-Landi, duc d'Avigliano.
3. Lord Henry *Francis* Clinton, né le 3 février 1866.
4. Lady *Florence*-Joséphine Clinton, née le 18 septembre 1868.

Mère.

Henrietta Adela, née le 11 avril 1843, seul enfant de feu Henry Thomas Hope, de Deepdine, Surrey; mariée le 11 février 1861 à Henry Clinton, 6ème duc (né le 25 juin 1834); veuve le 22 février 1879; remariée le 7 avril 1880 à Thomas Theobald Hohler, de Colesborne, Gloucester.

Oncle.

Lord *Edward* William Clinton, né le 11 août 1836, Groom-inwaiting de la Reine, colonel à la London-Rifle-Brigade; marié le 22 août 1865 à

Matilda Jane, née en 1832, 3ème fille de feu sir William Edmund Cradock-Hartopp, bt, de Freathby et de Jane, née Keane.

Ney d'Elchingen.

[Catholiques. — En France. — Voir année 1874, p. 173.]

Napoléon-Louis-Michel Ney, prince de la Moskowa, né le 11 janvier 1870; succède le 23 février 1881 à son père, le duc Michel, général français.

Frère et sœurs.

1. *Cécile*-Marie-Michaela, née le 28 août 1867; mariée le 10 mai 1884 à Joachim, prince héréditaire de Murat, prince de Pontecorvo.
2. *Rose*-Blanche-Mathilde, née le 2 octobre 1871.
3. Charles-Aloïse-Jean-Gabriel, duc d'Elchingen, né le 3 décembre 1873.
4. *Violette*-Jacqueline-Charlotte, née le 9 septembre 1878.

Mère.

Paula-Marguerite-Laure-Juliette-Adélaïde, fille adoptive de Charles Heine et de sa femme Cécile, née Furtado; mariée au duc Michel le 9 août 1866; veuve le 23 février 1881; remariée le 18 octobre 1882 au prince Victor Massena, duc de Rivoli.

Noailles.

Ducs de Noailles, d'Ayen et de Mouchy, Princes de Poix.

[Catholiques. — En France. — Voir année 1874, p. 174.]

Jules-Charles-Victurnien, duc de Noailles, pair de France, né en 1826; succède à son père, le duc Paul (né le 4 janvier 1802), le 30 mai 1885 [*Paris*, 60, Boulevard de Latour-Manbourg]; marié en mai 1851 à

Clotilde-Caroline-Antoinette, née de la Ferté-Molé de Champlatreux.

Enfants: 1. *Elisabeth*-Victurnienne, née en 1865; mariée le 3 juillet 1886 au marquis de Virieu.

2. *Marie*-Emma, née en 1866.

3. Adrien-*Maurice*, né en 1869.

4. *Hélie*-Guillaume, né en 1871.

5. *Matthieu*-Frédéric-Pascal, né en 1873.

Frère.

Emmanuel-Henri-Victurnien, marquis de Noailles, né en 1830, ambassadeur de France; marié en janvier 1868 à

Alexandrine-*Eléonore*, née Lachman, comtesse Swieykowska.

Fils: *Emmanuel*-Jean-Maurice-Félix, né le 30 mai 1869.

Branche ducale de Noailles-Mouchy.

Antoine-Juste-Léon-*Marie* de Noailles, duc de Mouchy, né en 1841, grand d'Espagne de 1ère classe, grand-croix bailli héréditaire de Malte; marié le 18 décembre 1865 à la

Pr. *Anna* Murat, „Altesse", duchesse de Mouchy, née le 3 février 1841.

Fils: *François*-Joseph-Napoléon-Eugène-Emmanuel-Marie de Noailles, prince-duc de Poix, né le 25 décembre 1866.

Cousin.

Alfred-Louis-Marie, comte de Noailles, né le 13 janvier 1825; marié en 1852 à

Marie, née de Beaumont.

Enfants: 1. *Alexis*-Marie-Olivier, comte de Noailles, né le 10 novembre 1853, officier de cavalerie.

2. *Cécile*-Marie-Gabrielle-Elisabeth, née le 26 octobre 1854; mariée le 5 juillet 1877 au comte Rémy de la Croix-Laval.

3. *Amblard*-Marie-Raymond-Amédée, vicomte de Noailles, né le 28 avril 1856, officier d'infanterie; marié le 6 oct. 1884 à *Suzanne* née de Gourjault.

Fille: Marie-Thérèse-Anne-*Thaïs*, née le 11 mars 1886.

4. *Olivier*-Marie-Antoine-Lucien, né le 27 janvier 1858.

5. *Geneviève*-Marie-Euphémie-Edmée, née le 28 septembre 1860; mariée le 19 juin 1883 à Auguste-Ferdinand-Marie, vicomte de Bruneteau de Sainte-Suzanne.

Tante.

Helena, née Cosvelt, comtesse de Noailles; veuve du comte Antoine de Noailles, frère du père.

Norfolk.

[Famille de Fitzalan-Howard. — Premier duc et comte d'Angleterre. — Catholiques. — Résidences: Norfolk House, St-James-Square, S. W. Londres; Arundel-Castle, Sussex; The-Farm, Sheffield. — Voir année 1877, p. 283.]

Henry Fitzalan-Howard, 15ème duc de Norfolk, comte d'Arundel, Surrey et Norfolk, baron Fitz-Alan, Clun, Oswaldestre et Maltravers, comte-maréchal héritier d'Angleterre, né le 27 décembre 1847, fils de Henry Howard, 14ème duc (né le 7 novembre 1815) et de l'hon. Augusta Lyons des lords Lyons (née le 1er août 1821, † le 22 mars 1886), chevalier de la jarretière et membre de l'education-committee; succède à son père le 25 novembre 1860; marié le 21 novembre 1877 à lady *Flora* Paulyna Abney-Hastings, née le 13 février 1854, fille aînée de feue lady Edith Hastings, 10ème comtesse de Loudoun, et de Charles Hastings, 1er lord Donington; veuf le 11 avril 1887.

Fils: *Philip* Joseph Mary Howard, comte d'Arundel, né le 7 septembre 1879.

Frère et sœurs.

1. Lady *Minna* Charlotte Howard, née le 19 novembre 1843, religieuse carmélite.
2. Lady *Mary* Adeliza Howard, née le 9 janvier 1845.
3. Lady *Etheldreda* Howard, née le 23 juin 1849, sœur de charité.
4. Lady *Philippa* Howard, née le 13 août 1852.
5. Lord *Edmund* Bernard Howard, né le 1er juin 1855, capitaine aux 11èmes hussards du Prince Albert, prend avec autorisation de la Reine le nom et les armes de la famille de Talbot le 19 juillet 1876; marié le 5 août 1879 à

Lady *Mary* Caroline Bertie, née le 11 août 1859, fille aînée de Montagu Bertie, 7ème comte d'Abingdon et de Caroline, née Towneley.

Enfants: 1) *Mary* Caroline Talbot, née le 24 août 1880.
2) *Henry* Edmund Talbot, né le 30 octobre 1883.

6. Lady *Anne* Howard, née en 1857; mariée le 24 juillet 1878 à lord Ralph Drury Kerr, de Castlegate House, York, 3ème fils du 7ème marquis de Lothian.
7. Lady *Margaret* Howard, née le 7 avril 1860.

Oncle et tantes.

1. † Lord Edward George Howard, 1er lord Howard de Glossop (né le 20 janvier 1818, † le 1er décembre 1883); marié: 1° le 22 juillet 1851 à Augusta († le 3 juillet 1862), seul enfant de l'hon. George Talbot des comtes de Shrewsbury. Veuve du 2ème lit:

Winifred Mary, 3ème fille d'Ambrose March Philips de Lisle, de Garendon Park et Grace Dieu Manor, Leicestershire et de Laura, née Clifford; mariée le 16 juillet 1863.

Enfants du 1er lit: 1) L'hon. *Gwendoline* Mary Howard, née en 1854; mariée le 16 avril 1872 à John Patrick Critchton Stuart, 3ème marquis de Bute, comte de Windsor et Dum-

fries, vicomte Mountjoy de Wight, Air et Kingarth, baron Mount Stuart de Wortley, Cardiff de Castle Cardiff, Critchon de Sanquhar, Cumnock, Cumrae et Inchmarnock, gardien héréditaire de Rothesay.

2) L'hon. *Angela* Mary Howard, née en 1856 ; mariée le 14 avril 1875 à Marmaduke Constable Maxwell, 2ème lord Herries, de Terregles et Carlaverack Castle, lord-lieut. d'Eastriding.

3) L'hon. *Alice* Mary Howard, née en 1857 ; mariée le 4 février 1880 à Charles Edward Abney-Hastings, 11ème comte de Loudoun, baron Farrinynean, Mochline, Botreaux, Hungerford, de Moleyns et Hastings.

4) *Francis* Edward Howard, 2ème lord Howard de Glossop, né le 9 mai 1859 ; succède à son père le 1er décembre 1883 [19, Rutland Gate, Knightsbridge, *Londres; Glossop Hall,* Derbyshire ; *Dorling House*, Loch Shie, Salen, Ecosse] ; succède à son père le 1er décembre 1883 ; marié le 24 avril 1883 à *Clara* Louisa, fille unique de feu John Greenwood, de Swarcliffe Hall, York ; veuf le 17 avril 1887.

Enfants : (1) L'hon. *Muriel* Augusta Howard, née le 24 février 1884.

(2) L'hon. *Bernard* Edward Howard, né le 10 mai 1885.

5) L'hon. *Constance* Mary Howard, née en 1860.

6) L'hon. *Winifred* Mary Howard, née en 1862.

2. Lady *Mary* Charlotte Howard, née le 13 décembre 1822 ; mariée le 16 juillet 1849 à Thomas Henry Foley, 4ème lord Foley, de Kidderminster ; veuve le 20 novembre 1869.

3. Lady *Adeliza* Matilda Howard, née le 14 août 1829 ; mariée le 4 octobre 1855 à lord George John Manners, fils cadet du 5ème duc de Rutland ; veuve le 8 septembre 1874.

Northumberland.

[Famille de Percy. — Duc anglais. — Résidences : 2, Grosvenor Place, Londres ; Alnwick Castle, Warkworth Castle, Prudhoe Castle et Kielder Castle, Northumberland ; Sion House, Isleworth, Middlesex ; Albury Park, Surrey. — Voir année 1877, p. 283.]

Algernon George Percy, 6ème duc de Northumberland, comte Percy et de Beverley, baron Warkworth de Warkworth-Castle, Lovaine et Alnwick, né le 2 mai 1810, fils de George Percy, 5ème duc (né le 22 juin 1778), et de Louisa, née Stuart Wortley († le 30 juin 1848) ; chevalier de la jarretière, conseiller privé, colonel aux Northumberland-fusiliers, président de l'institution royale et de la société de sauvetage ; succède à son père le 22 août 1867 ; marié le 26 mai 1845 à

Louisa, née en 1813, fille aînée de feu Henry Drummond d'Albury-Park, Surrey, M. P., et de lady Henrietta Hay des comtes de Kinnoull.

Fils : 1. *Henry* George Percy, comte Percy, né le 29 mai 1846, M. P. ; conseiller privé et lieutenant-colonel dans le régiment de son père, créé pair sous le titre de Baron Lovaine, le 22 juillet 1887 ; marié le 23 décembre 1868 à

Lady *Edith* Campbell, née le 7 novembre 1849, fille aînée de George Campbell, 8ème duc d'Argyll, et de lady Elizabeth Leveson-Gower des ducs de Sutherland.

Enfants : 1) Lady *Louisa* Elizabeth Percy, } nées le
2) Lady *Edith* Eleanor Percy, } 7 novembre 1869.
3) *Henry* Algernon Percy, lord Warkworth, né le 21 janv. 1871.
4) L'hon. *Josceline* Percy, né le 26 janvier 1872.
5) Lady *Margaret* Percy, née le 30 août 1873.
6) Lady *Victoria* Alexandrina Percy, née le 12 février 1875.
7) L'hon. *Ralph* William Percy, né le 9 mars 1877.
8) Lady *Mary* Percy, née le 30 août 1878.
9) L'hon. *Alan* Jan Percy, né le 17 avril 1880.
10) L'hon. *William* Richard Percy, né le 17 mai 1882.
11) L'hon. *James* Percy, né le 6 janvier 1885.

2. Lord *Algernon* Malcolm Percy, né le 2 octobre 1851, major aux Northumberland Fusiliers ; marié le 3 août 1880 à

Lady *Victoria* Frederika Edgcumbe, née en 1859, fille aînée de William Edgcumbe, 4ème comte de Mount-Edgcumbe et de feue lady Catherine Hamilton des ducs d'Abercorn.

Enfants : 1) *Catherine* Louisa Percy, née le 22 mars 1882.
2) *Algernon* William Percy, né le 29 novembre 1884.

Frère et sœur.

1. † Lord Josceline William Percy (né le 17 juillet 1811, † le 25 juillet 1881) ; marié le 8 août 1848 à Margaret († le 19 juin 1885), seule fille de sir David Davidson, de Cantray, Nairn et veuve de l'hon. Robert Grant.

Fils : George *Algernon* Percy, né le 17 mai 1849 ; marié le 18 mai 1888 à
. . . . , fille de Enoch Naëa, de Hilo, et de Betty, née Davidson.

2. Lady *Margaret* Percy, née en 1813 ; mariée le 23 septembre 1841 à Edward Richard Littleton, 2ème lord Hatherton, de Hatherton ; veuve le 3 avril 1888.

Duchesse douairière.

Lady *Eleanor* Grosvenor, née le 2 décembre 1820, fille aînée de Richard Grosvenor, 2ème marquis de Westminster, et de lady Elizabeth Leveson-Gower des ducs de Sutherland ; mariée le 25 août 1842 à Algernon Percy, 4ème duc (né le 15 septembre 1792) ; veuve le 12 février 1865.

Odescalchi.

[Catholiques. — Résid. : Rome. — Voir année 1836, p. 180, et année 1848, p. 162.]

Pr. *Balthasar III* Ladislas - Constantin - Charles - Ignace - Jean-Baptiste, prince Odescalchi, né le 24 juin 1844, prince romain

et prince du St-Empire, magnat d'Hongrie, duc de Syrmie, duc de Bracciano, prince de Bassano, marquis de Roncofredo, comte de Montiano, Seigneur de Palo, grand d'Espagne de 1ère classe; succède à son père, le prince Livius III (né le 20 septembre 1805), le 11 novembre 1885; marié le 14 juillet 1881 à la

Pr. *Emilie*, fille du comte Rucellai.

Enfants: 1. Pr. *Flaminia*, née le 20 juin 1882.

2. Pr. *Innocent II* Marie - Michel - Archange - Jean - Baptiste - Gaspard, né le 8 mai 1883.

3. Pr. *Paola*, née le 19 septembre 1884.

Frère et sœur.

1. Pr. *Ladislas* - François - Xavier - Marie - Ludovic - Ignace - Ambroise, né le 7 décembre 1846.

2. Pr. *Maria - Pace* - Elisabeth - Rose - Sophie - Catherine - Nicole - Eudoxe - Anne - Barbe - Paule, née le 6 décembre 1851, DCr.; mariée le 30 novembre 1872 au comte François de Kuefstein, né le 11 juin 1841, chambellan actuel autrichien etc.

Oncles et tante

a) du 1er mariage du prince Innocent avec Anne - Louise - Barbe († le 13 mars 1818), fille du comte Kéglevich-Buzin:

1. † Pr. Auguste (né le 1er janvier 1808, † le 15 octobre 1848). Veuve:

Pr. *Anne*, née le 18 octobre 1808, DCr., fille de feu Charles, comte Zichy-à-Zich-et-Vásonykeœ; mariée le 18 novembre 1827. *[Presbourg.]*

Fils: 1) Pr. *Gyula*, né le 26 novembre 1828; marié le 3 septembre 1855 à la

Pr. *Anne* - Augustine - Suzanne - Rosalie, née le 1er septembre 1836 [religion réformée], fille de feu Eméric, comte de Degenfeld-Schonburg.

Enfants: (1) Pr. *Pauline*-Anne-Julie-Ilona, née le 15 juin 1856; mariée à Budapest le 20 mai 1882 à Adam de Benitzky.

(2) Pr. *Geyza*-Auguste-Imre-Gyula-Livius-Paul, né le 9 février 1858; marié le 29 avril 1882 à la

Pr. *Etelka*, née comtesse Andrássy, née le 27 août 1861.

(3) Pr. *Ilona* - Pauline - Antonie - Livie, née le 11 mai 1859; mariée le 25 avril 1878 à Joseph, comte de Zichy.

(4) Pr. *Irma* - Pauline - Anna - Ilona, née le 13 janvier 1863; mariée le 11 septembre 1886 à Léopold baron de Edelsheim - Gyulai, Dr. jur. et lieutenant autrichien dans la réserve de la cavalerie.

2) Pr. *Arthur*, né le 21 juillet 1836, chambellan autrichien, capitaine dans la landwehr hongroise, chevalier de l'Ordre de Malte [*Szkiczó* (près d'Aranyos-Maróth, Hongrie)]; marié: 1° le 27 août 1862 à Eugénie (née le 1er décembre 1845, † le 23 juin 1866), fille de Louis, baron Lo Presti di Fontana d'Angoli; 2° le 25 octobre 1870 à la princesse Valérie, née le 17 septembre 1850, DCr., fille de feu Charles, comte Erdœdy-de-Monyorókerék-et-Monoszlo; divorcé et remarié le 10 janvier 1876 à la

Pr. *Julie*, née le 23 septembre 1850, fille de Sigismond comte Zichy-à-Zich-et-Vásonykeœ.

Fils : a) du 1er lit : (1) Pr. *Livius*, né en 1863 ; marié le 14 mai 1887 à la

Pr. *Ilka*, née en 1865, fille aînée de József de Zeijk et d'Agnès, née comtesse Téleki de Szèk.

— b) du second lit : (2) Pr. *Loránt*-Charles, né à Szkiczó le 12 septembre 1874.

Enfants du troisième lit : (3) Pr. *Zoárd*-Koloman-Arthur, né le 10 octobre 1876.

(4) Pr. *Aydua*-Berthe-Julienne, née en 1879.

(5) Pr. *Alinka*, née le 28 mai 1882.

(6) Pr. *Gyalma*, né le 12 janvier 1884.

2. Pr. *Victoire*, née le 11 novembre 1811; mariée le 26 septembre 1836 à Henri, comte de Redern [luthérien], chambellan et conseiller intime actuel prussien.

b) du second mariage du prince Innocent avec Henriette, née comtesse Zichy-Ferraris († le 12 décembre 1852) :

3. † Pr. Victor-Innocent-Charles-François-Marie-Pierre (né le 27 juillet 1833, chambellan autrichien et major de cavalerie, chev. de l'Ordre de Malte, † le 20 juillet 1880). Veuve :

Pr. *Jeanne*-Marie-Mathilde, née comtesse Grimaud-d'Orsay, née à Gratz le 14 mars 1846, DCr. et DdP. ; mariée le 21 janvier 1864 au prince Victor.

Orsini.

[Catholiques. — Résid. : Rome. — Voir année 1836, p. 145, et année 1848, p. 166. — Le chef de la famille porte le titre d'„Altesse", depuis l'année 1625, ensuite en vertu d'un diplôme de l'empereur, de Charles VI, de 1724 et reconnu par le roi de Saxe en 1875 ; il a le rang et les prérogatives des Princes étrangers auprès des cours de Savoie et des rois de France (1729), ainsi que le titre de „Cousin du Roi" en Saxe, Brésil, Belgique et Portugal.]

I. Orsini-Gravina.

Pr. *Philippe* Orsini, né le 10 décembre 1842, prince assistant héréditaire du St-Siége, 19ème duc de Gravina, grand d'Espagne de 1ère classe ; succède le 18 avril 1874 à son père, le prince Dominique (né le 23 novembre 1790); marié le 17 octobre 1865 à la

Pr. *Julie*, née le 11 octobre 1847, DCr., dame de l'Ordre de Malte, fille de feu Henri, comte de Hoyos-Sprinzenstein et de l'Empire.

Enfants : 1. Donna Marie-*Isabelle*, née le 15 mars 1867.

2. Don *Dominique*-Napoléon, né le 7 novembre 1868.

3. Donna *Clarisse*-Marie, née le 12 juin 1871.

4. Don *Lelio*-Nicolò, né le 5 décembre 1877.

5. Donna *Alphonsine*-Marie-Antoinette, née le 18 août 1879.

Sœurs.

1. Pr. *Thérèse,* née le 1er février 1835; mariée le 2 octobre 1853 à don Henri, prince de Barberini-Colonna. *[Rome.]*
2. Pr. *Béatrice,* née le 27 juillet 1837; mariée le 22 février 1857 à Urban, marquis Sacchetti. *[Rome.]*

II. Orsini d'Orbassan.

[Résid.: Florence. — Voir année 1860, p. 171.]

† Don Joachim-Marie-Innocent Orsini, comte de Rivalta-et-d'Orbassan, Seigneur de Trana (né le 28 décembre 1786, † le 8 mai 1864); marié: 1⁰ à Pauline, née Olivastro de Mombello († en 1814); 2⁰ à Marie, née Fitz-Gerald († en 1840). Veuve du 3ème mariage:

Donna *Antoinette,* fille du colonel Grégoire Orloff. *[Nice.]*

Fille du 3ème lit: Donna *Isabelle*-Anne-Marie-Donnée-Antoinette-Ida-Ursine, née le 8 mai 1853; mariée en 1870 à Zsiga, marquis Csáky-Pallavicini. *[Hongrie.]*

III. Orsini de Rosenberg.

(Voir „Rosenberg" 2ème partie A.)

Otrante.

[Protestants et catholiques. — Résidences: Stockholm et les châteaux d'Elghammar, Björnlunda, Suède, et de Villette Cordécourt, France.

Gustave-Armand, comte Fouché, duc d'Otrante, né le 18 juin 1840; succède à son père, le duc Athanase (né le 25 juin 1801), le 11 février 1886; ancien capitaine et aide de camp de feu le roi Charles XV de Suède, écuyer du roi; marié: 1⁰ le 2 mai 1865 à Augusta, née baronne Bonde; veuf le 4 mars 1872; 2⁰ le 5 juillet 1873 à

Thérèse, née baronne Stedingk, DdP. de la princesse de Galles.

Enfants: a) du 1er lit: 1. Adélaïde-Auguste, née le 2 mai 1866. — b) du 2ème lit: 2. Charles-Louis, comte d'Otrante, né le 21 juin 1877.

Sœur.

Pauline-Ernestine d'Otrante, née le 25 juin 1839; mariée le 7 novembre 1861 au comte Bielke, ancien capitaine de cavalerie suédois.

Tante.

Joséphine-Ludmille-Fouché d'Otrante, née en 1803; mariée en 1827 au colonel comte de Thermes; veuve en 1869.

Paar.

[Catholiques. — Résid.: Vienne. — Voir année 1836, p. 186, et année 1848, p. 167; pour les propriétés, voir année 1850, p. 154.]

Pr. *Charles*-Jean-Venceslas, baron de Hartberg-et-Krottenstein, né le 7 juillet 1834, chambellan et capitaine de cavalerie

autrichien; succède le 17 janvier 1881 à son père, le prince Charles; marié le 28 mai 1866 à la

Pr. *Léopoldine*-Caroline-Marie-Justine, née le 7 octobre 1845, DCr. et DdP., fille d'Alphonse, margrave Pallavicini.

Enfants: 1. Ctesse *Ida*-Marie, née le 1er mars 1867.
2. Cte *Alphonse*, né le 14 mai 1868.
3. Ctesse *Gabrielle*, née le 22 août 1869.
4. Cte *Venceslas*-Marie-Laurence, né le 5 septembre 1878.
5. Cte *Sandor*-Charles-Marie-Hugues, né le 1er avril 1882.
6. Cte *Edouard*-Marie-Léopold-Gratien, né le 16 décembre 1884.

Frères et sœurs.

1. Ctesse *Guidobaldine*-Joséphine-Marie-Sophie, née le 5 juillet 1833, DCr.
2. Ctesse *Eléonore*-Ida-Marie, née le 1er août 1835, DCr. et DdP.; mariée le 8 janvier 1856 à *Ernest*-Charles, comte de Hoyos-Sprinzenstein et de l'Empire, conseiller intime, chambellan et capitaine de cavalerie autrichien. *[Vienne.]*
3. † Cte Rodolphe-Jean (né le 17 août 1836, † le 14 septembre 1873); marié: 1° à Vienne le 7 août 1864 à la comtesse Antonia (née le 4 mai 1840, † le 10 novembre 1867), fille de feu Antoine comte Meraviglia-Crivelli. Veuve du 2ème mariage:

Ctesse *Anne*, née le 1er février 1842, fille du chambellan autrich. Charles, comte de Stürgkh, et de feu la Ctesse Adèle, née comtesse d'O'Donell; mariée en secondes noces le 12 février 1872.
Fils du 1er lit: 1) Cte Charles-*Rodolphe*, né le 3 juin 1865.
2) Cte *Ernest*-Rodolphe-Marie, né le 4 novembre 1867.

4. Cte *Edouard*-Marie-Nicolas, né le 5 décembre 1837, conseiller intime, chambellan et LFM. autrichien, premier adjutant-général de S. M. l'Empereur.
5. Ctesse *Joséphine*, née le 1er janvier 1839, DCr. et DdP.; mariée le 3 juin 1861 à Ladislas, comte de Falkenhayn; veuve le 2 février 1865; remariée le 19 mars 1879 au comte Jaromir de Czernin. *[Vienne.]*
6. Cte *Aloïs*, né le 19 novembre 1840, chambellan et colonel commandant le 14ème régiment de dragons autrichien.
7. Ctesse *Marie*, née le 8 septembre 1843.
8. Ctesse *Léontine*, née le 5 novembre 1844; mariée le 28 novembre 1867 à Oswald, comte de Kielmansegge [catholique], chambellan et colonel commandant le 2ème régiment de lanciers autrichiens.

Frères du père.

1. Cte *Venceslas*, né le 1er novembre 1810, chambellan et major autrichien en retraite, ancien chambellan de feu l'archiduc Louis-Joseph.
2. Cte *Louis*-Jean-Baptiste-Emmanuel, né le 26 mars 1817, chambellan autrichien, conseiller intime et ambassadeur près le St-Siége à Rome; marié le 14 juin 1858 à la comtesse *Marie-Anne*-Joséphine-Léopoldine-Barbara-Aja-Pauline-Walbourge (née le 31 mai 1834, DCr. et DdP., fille de feu *Casimir*-Nicolas, comte Esterházy-Galántha); veuf le 1er novembre 1863.

Fils: 1) Cte *Louis* - Casimir - Charles - Guido - Léopold - Jean - Joseph - Marie - Nicolas, né le 1er juin 1859.
2) Cte *Charles* - Louis - Joseph - Eric, né à Stockholm le 18 octobre 1863.

Frère du grand-père.

† Cte Louis - Joseph (né le 2 septembre 1783, † le 17 octobre 1849).
Veuve du second mariage:
Ctesse Marie - *Pauline*, née le 3 janvier 1809, DCr., fille de feu Charles, comte Andrássy; mariée le 19 mai 1836; mariée en secondes noces le 19 mai 1852 à Charles de Sailer, major autrichien. *[Vienne.]*

Pálffy - d'Erdœd.

[Catholiques. — Résid.: Málaczka (comitat de Presbourg). — Voir année 1836, p. 188, et année 1848, p. 168.]

Ligne de Nicolas.

Branche (aînée) princière.

Pr. *Nicolas*-Antoine-Marie, né le 11 novembre 1861, fils de feu le comte Paul; succède à son grand-oncle, le prince Antoine, le 24 novembre 1879, chambellan et lieutenant de hussards autrichien; marié le 16 février 1885 à la
Pr. *Margit*, née le 27 octobre 1857, DCr. et DdP., fille cadette du comte François-de-Paul Zichy-de-Zich et Vásonykeœ et de son épouse Anka, née comtesse Kornis de Göncz-Ruszka.

Frère et sœurs.

1. Ctesse Marie-*Françoise*-Romana-Léopoldine-Henriette, née le 9 juillet 1856, DCr. et DdP.; mariée à Málaczka le 20 octobre 1883 à Paul, comte Festetics de Tolna, chambellan autrichien, propriétaire de Dégh, Böhönye, Turbal et Gálosta.
2. Ctesse *Anne*-Marie-Thérèse-Géraldine, née le 19 février 1858.
3. Ctesse Marie-*Géraldine*-Thérèse-Gabrielle, née le 5 septembre 1859, DdP.; mariée le 17 juillet 1881 à Jules, comte Károlyi de Nagy-Károly.
4. Ctesse Marie-*Margit*-Thérèse-Gabrielle, née le 10 juillet 1863; mariée en 1887 à Istvàn comte de Wenckheim, chambellan autrichien et lieutenant de la réserve du 4ème régiment des dragons „Archiduc Albert".
5. Cte *Alexandre*, né le 11 janvier 1865.
6. Ctesse *Pauline*-Marie-Claire-Bartholomée, née le 24 août 1866.

Mère.

Ctesse *Géraldine*, née le 23 novembre 1836, DCr. et DdP., fille d'Etienne, comte Károlyi-de-Nagy-Károly; mariée au comte Paul Pálffy le 9 mai 1855; veuve le 4 avril 1866.

Frère du père.

† Cte Nicolas Pálffy (né le 28 janvier 1831, † le 2 janvier 1884).
Veuve:
Ctesse *Henriette*, née le 19 juillet 1844, fille de feu Henri, comte Fredro; mariée le 16 juillet 1864.

Enfants : 1. Ctesse *Marietta* - Antoinette - Pauline, née le 22 mai 1866, réligieuse du Sacré-cœur à Riedenberg, Vorarlberg.
2. Cte *László*-Maximilien-Henri, né le 29 novembre 1867.

Grand-père.

† Cte Nicolas (né le 7 janvier 1797, chambellan et capitaine de cavalerie autrichien, † le 6 août 1830). Veuve :

Ctesse *Thérèse*, née le 23 avril 1805, DdP., fille de feu Joachim-Alexandre, comte Rossi, et de feue Marie-Jacobine, née comtesse d'Althann ; mariée le 23 déc. 1822. *[Vienne* et *Málaczka.]*

Grande-tante.

Ctesse *Anne* - Marie, née le 19 avril 1804, sœur du prince Antoine Pálffy-d'Erdœd (né le 26 février 1793) ; mariée le 12 avril 1825 à Adolphe, comte de Schœnfeld. *[Presbourg.]*

Pallavicini-Rospigliosi; voir Rospigliosi.

Piombino.

[Catholiques. — Résid. : Rome. — Voir année 1836, p. 191, et année 1848, p. 169.]

I. Maison Boncompagni-Ludovisi.

Don *Rodolphe*, né le 6 février 1832, succède le 10 juillet 1883 à son père, le prince Antoine Ier (né le 11 août 1808) ; prince de Piombino, grand d'Espagne de Ière classe ; chambellan du roi François II, ci-devant roi des Deux-Siciles ; marié le 31 mai 1854 à

Donna *Agnès*, née le 5 mai 1836, fille du 1er lit de Marc-Antoine, prince Borghèse, avec lady Catherine Talbot.

Enfants : 1. Don *Hugues*, duc de Sora *[Rome]*, né le 8 mai 1856 ; marié : 1° le 7 oct. 1877 à donna Vittoria, née le 27 avril 1857, fille du marquis don François Patrizi et de donna Teresa Altieri ; veuf le 22 janvier 1883 ; 2° le 6 juillet 1884 à

Donna *Laura* Altieri, née le 29 janvier 1858, fille du prince don Emile et de donna Béatrix Archinto.

Enfants : a) du 1er lit : 1) Donna *Gwendoline*, née le 26 nov. 1878.
2) Donna *Wilhelmine*, née le 4 juillet 1881.
— b) du 2ème lit : 3) Donna *Eléonore*, née le 25 avril 1885.
4) Don Antoine-*François*-Marie, né le 20 octobre 1886.

2. Don *Louis*, né le 21 juin 1857 ; marié le 24 octobre 1881 à

Donna *Isabelle*, née à Florence le 17 octobre 1861, fille de feu le marquis André Rondinelli-Vitelli et de la marquise Marianne Naldini.

Fils : 1) Don *André*, né le 3 février 1884.
2) Don *Paul*, né le 19 décembre 1886.

3. Donna *Gwendoline*, née le 17 juillet 1859 ; mariée le 23 avril 1879 au marquis Jean-Baptiste Cattaneo della Volta.

4. Donna *Marie-Madeleine,* née le 23 novembre 1861, religieuse du Sacré cœur.
5. Don *Joseph,* né le 22 mars 1865.
6. Donna *Marie,* née le 10 mars 1869.

Frère et sœurs.

1. Donna Marie - *Caroline,* née le 3 mai 1834, DCr.; mariée le 4 octobre 1854 à don *François*-César, prince Rospigliosi-Pallavicini; veuve le 14 janvier 1887. *[Rome.]*
2. Donna *Julie,* née le 11 février 1839; mariée le 21 septembre 1857 à don Marc, duc de Fiano (voir IIème Maison).
3. Don *Ignace,* prince de Venosa, né le 27 mai 1845, sénateur du royaume; marié le 27 juin 1868 à

Donna *Thérèse,* fille d'Auguste, comte Mariscotti.

4. Donna *Lavinie,* née le 22 janvier 1854; mariée le 6 mai 1878 au comte Rinaldo Taverna, colonel d'infanterie, aide de camp du roi d'Italie.

Oncle et tante.

1. Donna *Marie*-Hippolyte, née le 21 septembre 1813; mariée le 18 mai 1834 à don Marius, duc de Massimo; veuve le 23 mai 1873.
2. Don *Balthasar,* né le 10 mai 1821. *[Rome.]*

Mère.

Donna *Wilhelmine,* née le 25 novembre 1811, fille de feu François duc de Massimo; mariée au prince Antoine Ier le 4 octobre 1829; veuve le 10 juillet 1883.

II. Maison Boncompagni - Ludovisi - Ottoboni.

Don *Marc,* duc de Fiano, né le 21 septembre 1832, fils du duc Alexandre (né le 20 janvier 1805, † le 29 août 1837) *[Rome];* Sénateur du Royaume; marié le 21 septembre 1857 à

Donna *Julie,* née le 11 février 1839, fille de feu Antoine Ier, prince de Piombino (voir Ière Maison).

Filles: 1. Donna *Constance*-Marie-Anne-Joséphine-Antoinette-Louise, née le 28 juin 1858; mariée le 25 octobre 1879 à don Mario Ruspoli; veuve le 29 février 1888.

2. Donna *Louise*-Marie-Marguerite-Anne-Joséphine-Justine, née le 7 octobre 1861; mariée le 4 mai 1882 au comte Charles Rasponi.

Pless.

[Evangéliques. — Résid.: Pless et Fürstenstein (Silésie prussienne). — Le chef de la famille prend le titre de „Baron de Fürstenstein" le 23 septembre 1650; de „Comte" le 12 février 1666; de „Comte de l'Empire" le 10 mai 1684; de „Prince de Pless" le 15 octobre 1850 et celui d'„Altesse Sérénissime" (Durchlaucht) en vertu d'un ordre de cabinet royal de Prusse du 22 octobre 1861. — Pour les propriétés, voir année 1862, p. 177.]

Pr. Jean-*Henri XI,* prince de Pless, comte de Hochberg, baron

de Fürstenstein etc., né le 10 septembre 1833, chevalier de justice de l'Ordre de St-Jean-de-Jérusalem, membre héréditaire de la Chambre des Seigneurs de Prusse, major-général à la suite de l'armée et grand-veneur prussien; succède le 20 décembre 1855 à son père Jean-Henri X (né le 2 décembre 1806) dans la principauté de Pless, ainsi que dans les majorats de Fürstenstein, Waldenbourg et Friedland (Silésie); marié: 1° le 15 janvier 1857 à la princesse Marie, née le 1er octobre 1828, fille de feu Edouard, comte de Kleist-de-Zützen, et de feue Louise, née comtesse de Hochberg, baronne de Fürstenstein; veuf le 17 janvier 1883; 2° le 27 février 1886 à la

Pr. *Mathilde*-Ursule, née le 20 août 1861, née comtesse de Dohna-Schlobitten.

Enfants: a) du 1er lit: 1. *Jean-Henri XV*, prince de Pless, comte de Hochberg, baron de Fürstenstein, né le 23 avril 1861.

2. Ida-*Louise*, comtesse de Hochberg, baronne de Fürstenstein, née le 29 juillet 1863; mariée le 10 septembre 1881 au comte Frédéric de Solms-Baruth à Klitschdorf.

3. *Conrad*-Edouard, comte de Hochberg, baron de Fürstenstein, né le 21 mars 1867.

4. Frédéric-*Maximilien*, comte de Hochberg, baron de Fürstenstein, né le 3 mai 1868.

— b) du second lit: 5. *Guillaume*-Bolko-Emanuel, comte de Hochberg, baron de Fürstenstein, né le 15 décembre 1886.

6. *Anna*, comtesse de Hochberg, baronne de Fürstenstein, née le 24 février 1888.

Frère et sœur.

1. *Anne*-Caroline, comtesse de Hochberg, baronne de Fürstenstein, née le 23 juillet 1839; mariée à Pless le 6 juin 1858 à Henri XII prince Reuss, Ligne cadette; veuve le 15 août 1866; remariée le 25 septembre 1869 à Henri XIII prince Reuss, Ligne cadette, frère du précédent.

2. Jean-Henri XIV-*Bolko*, comte de Hochberg, baron de Fürstenstein, né le 23 janvier 1843, membre à vie de la Chambre des Seigneurs de Prusse, chevalier de l'Ordre de St-Jean, capitaine de cavalerie démissionnaire, intendant-général des théâtres royaux à Berlin; marié le 2 septembre 1869 à la

Ctesse *Eléonore*-Auguste, née le 25 mai 1848, fille de Ferdinand, prince de Schœnaich-Carolath, et de feue Jeanne princesse de Reuss.

Enfants (Comtes et comtesses de Hochberg, baron et baronnes de Fürstenstein): 1) *Marie-Agnès*, née le 4 juin 1871.

2) *Jean-Henri XVI*, né le 19 mai 1874.

3) *Frédéric-François*, né le 15 septembre 1875.

4) *Jean-Ferdinand*, né le 21 novembre 1879.

5) *Godefroi*, né le 29 janvier 1882.

6) *Renée*, née le 7 juillet 1883.

Polignac.

[Catholiques. — Résid.: Paris. — Armes: Fascé d'argent et de gueules de six pièces. — Devise: „Sacer custos pacis". — Maison très-ancienne, originaire du Velai (ville et château de Polignac, Haute-Loire), croisée à la 1ère croisade, où un Vicomte de Polignac portait le grand étendard de l'Eglise. — Voir année 1841, p. 137, et année 1848, p. 171.]

Pr. Jules-*Armand*-Jean-Melchior, duc de Polignac, prince du St-Empire, né le 12 août 1817, fils d'Auguste-*Jules*-Armand-Maria, prince de Polignac (né le 14 mai 1780, † le 29 mars 1847, dernier président du conseil du roi Charles X), et de sa 1ère femme Barbara, née Campbell d'Ecosse († le 23 mai 1819); marié le 14 juin 1842 à la

Pr. Marie-Louise-*Amélie*, née le 13 mars 1823, fille du marquis Louis-Marie-Félix-Prosper de Crillon et de Caroline-Louise, née d'Herbouville.

Enfants: 1. Pr. Armand-*Héracle*-Marie, vicomte de Polignac, né le 14 juin 1843, lieutenant au 10ème régiment de cuirassiers français; marié le 27 avril 1871 à la

Pr. Marie-*Odette*, née le 12 septembre 1848, fille de Louis-Charles-Alfred-Frotier, comte de Bagneux, et de Mathilde, née de Faudoas.

Fils: Pr. Armand-Henri-Marie, né le 2 février 1872.

2. Pr. Charles-*Louis*, né le 18 septembre 1848, lieutenant au 11ème régiment de cuirassiers français.

3. Pr. *Yolande*, née le 18 janvier 1855.

4. Pr. *Emma*, née le 4 juin 1858.

Frères du second mariage du père, le prince Jules de Polignac, avec Marie-Charlotte, née Parkins; veuve du marquis de Choiseul (née le 6 janvier 1792; mariée le 3 juin 1824, † le 2 septembre 1864, fille de feu Thomas Boothley-Parkins, baron Rancliffe, et de sa femme Elisabeth-Anne, née James):

1. † Pr. Alphonse-Armand-Charles-George-Marie (né le 27 mars 1826, † le 30 juin 1863, capitaine dans l'artillerie française). Veuve:

Pr. Jeanne-*Emilie*, née Mirès; mariée au prince Alphonse le 5 juin 1860 (remariée en juillet 1865 au comte Rozan).

Fille: Pr. *Jeanne*, née le 11 mars 1861.

2. Pr. Charles-*Ludovic*-Marie, né le 24 mars 1827, lieutenant-colonel d'état-major à Paris; marié le 28 janvier 1874 à la

Pr. *Gabrielle*, née le 5 janvier 1855, fille de feu le duc Alfred de Croÿ-Dülmen.

3. Pr. *Camille*-Armand-Jules-Marie, né le 16 février 1832 [Résid.: *Villa Jessie* à Cannes; *Château de Podwein, Radmannsdorf*, Carniole]; marié: 1° le 4 novembre 1874 à la princesse *Mary*-Catherine-Adolphine, née Langenberger, née le 7 juin 1852; veuf le 16 janvier 1876; 2° le 3 mai 1883 à

Elizabeth-*Margaret*, née Knight, de Wolverley.

Filles: a) du 1er lit: 1) Pr. Marie-*Armande*-Mathilde, née le 8 janvier 1876.

— b) du 2ème lit: 2) Pr. Constance-*Mabel*, née le 29 janvier 1884.

3) Pr. Hélène-*Agnès*-Anna, née le 30 juin 1886.

4. Pr. *Edmond*-Melchior-Jean-Marie, né le 19 avril 1834.

Frère du père.

† Camille-Henri-Melchior, comte de Polignac, maréchal de camp, aide de camp du duc d'Angoulême, gentilhomme d'honneur du Dauphin etc. (né le 27 décembre 1781, † le 2 février 1855); marié à la comtesse Charlotte-Calixte-Alphonsine, née comtesse Le Vassor de la Touche (née le 15 septembre 1791, † le 22 juin 1861).

Enfants: 1. † Cte Jules-Antoine-Calixte-Melchior, marquis de Polignac (né le 31 août 1812, † le 3 septembre 1856). Veuve:

Ctesse *Clotilde*-Eléonore-Josèphe-Marie, née le 19 juin 1821, marquise douairière de Polignac, fille du comte René de Choiseul-Praslin et de Catherine-Innocence, née de Rougé; mariée le 16 juin 1847.

Filles: 1) Ctesse *Marie*-Camille-Calixte, née le 5 septembre 1848; mariée le 10 mars 1870 à Louis-Marie-Charles, comte du Plessis-d'Argentré.

2) Ctesse *Isabelle*-Césarine-Calixte, née le 9 janvier 1851; mariée à Paris le 11 juin 1872 à Pierre-Adalbert-Marie-Guilhem-Frotier, comte de Bagneux.

2. † Cte Henri-Marie-Armand de Polignac (né le 23 février 1821, † le 7 avril 1865); marié le 14 mars 1846 à la comtesse Louise, née de Wolfframm (née le 30 janvier 1824, † le 17 mai 1865).

Fils: Cte *George*-Melchior-Marie-Louis, marquis de Polignac, né le 16 janvier 1847, officier démissionnaire de l'infanterie de marine; marié le 10 avril 1883 à la

Ctesse *Annette*-Ethel-Mary, née le 25 mars 1857, fille de feu Charles Pool Froom et de Elizabeth, née Murray.

3. Ctesse Gabrielle-Emilie-Geneviève-*Géorgine*, née le 24 août 1822; mariée le 16 décembre 1861 à James V. Farrel.

4. † Cte Charles-Marie-Thomas-Etienne-George, comte de Polignac (né le 22 décembre 1824, † le 5 septembre 1881); marié le 27 mars 1851 à Joséphine, née de Morando (née le 27 janvier 1828, † le 1er janvier 1883).

Fils: 1) Cte Melchior-Jules-Marie-*Guy*, né le 20 juillet 1852, officier démissionnaire de cavalerie; marié le 19 juin 1879 à la

Ctesse Jeanne-Alexandrine-*Louise*, née Pommery, née le 14 mars 1857.

Enfants: (1) Cte Marie-Charles-Jean-*Melchior*, né le 27 septembre 1880.

(2) Ctesse *Diane*-Marie-Joséphine-Louise, née le 6 décembre 1882.

(3) Cte *Charles*-Marie-César-Ludovic, né le 4 août 1884.

2) Cte *Melchior*-Marie-Henri-George, né le 20 juin 1856.

3) Cte *Maxence*-Melchior-Edouard-Marie-Louis, né le 13 décembre 1857; marié le 10 octobre 1881 à la

Ctesse *Suzanne*-Marie-Anne-Stéphanie-Françoise, née de La Torre, née le 2 septembre 1858.

Enfants: (1) Ctesse *Joséphine*-Marie-Louise, née le 4 juillet 1882.
(2) Ctesse *Marie-Louise*-Antoinette-Anna-Georgine-Madeleine, née le 26 mars 1884.
(3) Ctesse *Raymonde*-Anna-Marie-Thérèse, née le 7 mars 1885.
(4) Cte *Xavier*-Marie-Isidore, né le 27 novembre 1886.

Grand-oncle.

† Cte Auguste-Gabriel-Héraclius de Polignac (né le 2 août 1788, † le 7 juillet 1871); marié le 28 août 1816 à la comtesse Clotilde-Eugénie-Betsy, née Petit-de-Veyrière (née le 1er avril 1799, † le 3 mars 1883).

Enfants: 1. Cte *Jules*-Alexandre-Constantin de Polignac, né le 14 juin 1817.

2. Ctesse *Louise*-Constance-Isaure de Polignac, née le 7 décembre 1824; mariée le 7 novembre 1849 à Albert Collas-de-Francs, ancien chef d'escadron de hussards.

Poniński.

[Catholiques. — Lemberg, Ringplatz 6. — Voir année 1836, p. 139, et année 1848, p. 172.]

Pr. *Calixte*-Valentin, né le 14 février 1824, fils du prince Charles-Henri-George (né le 5 novembre 1769, † le 12 avril 1830); succède le 14 novembre 1833 à son frère aîné, Ladislas-Charles (né le 24 septembre 1818); commandeur honoraire de l'Ordre de Malte; marié à la

Pr. *Carola*-Elisabeth, née de Sokołowska. *[Lemberg.—Zboiska.—Czerwonogród.]*

Sœur.

Pr. *Caroline*-Eveline, née le 25 décembre 1822; mariée le 14 octobre 1840 à Adam, prince Lubomirski. *[Lemberg. — Vienne. — Varsovie.]*

Frères du père.

1. † Pr. Adam.
Fils: † Pr. Casimir.
Fille: Pr. *Félicie*-Hélène, née le 9 juin 1846; mariée le 21 avril 1868 à Charles-Constantin, comte Bobrowski-de-Bobrówka, major autrich. en retr.; veuve le 29 juin 1886.

2. † Pr. Alexandre.
Fils: † Pr. Léandre († le 25 juillet 1865). Veuve:
Pr. *Françoise*, née de Wiśniewska.
Fils: Pr. *Louis-Nicodème*, né le 15 septembre 1827, conseiller du gouvernement et chef de l'arrondissement de Tarnov et de Jaworów en Galicie, chambellan autrichien, propriétaire des terres de Horyniec et dépendances, Wulka-Horyniecka (y compris Tarasowska) et Nowiny; marié le 23 mai 1850 à la
Pr. *Pauline-Léopoldine*, née d'Oksza-Orzechowska, née le 25 janvier 1830.

Enfants: 1) Pr. *Léandre*-Wladimir-Eusèbe, né le 16 décembre 1852, lieutenant autrichien au 13ème régiment d'ulans.
2) Pr. *Pauline*-Elisabeth-Marie, née le 8 juillet 1854; mariée à Bronislas d'Augustynovicz.
3) Pr. *Alexandre*-Oscar-François, né le 23 janvier 1856, Dr. en droit, lieutenant autrichien dans la réserve du 11ème régiment d'ulans, cons. de finances à Sérajevo.
4) Pr. *Hélène*-Sophie, née le 25 août 1857; mariée le 22 novembre 1881 au comte Łoś de Grodków.
5) Pr. *Zófia*-Alexandrine, née le 13 septembre 1864.
6) Pr. *Mara*-Louise, née le 5 novembre 1867.
7) Pr. *Felice*-Calixte-Stéphanie, née le 15 novembre 1871.

Porcia.

[Catholiques. — Résid.: Porcia (Vénétie, province de Frioul) et Spittal (Carinthie). — Voir année 1836, p. 194, année 1848, p. 173, et année 1849, p. 166.]

Pr. *Ferdinand*, comte d'Ortenbourg, Mitterbourg, Porcia et Brugnera, né le 11 octobre 1835, propriétaire des seigneuries de Spittal, Afritz, Oberdraubourg et Flaschberg, Pittersbourg et Goldenstein, Grünbourg et Mœdendorf, Senosetsch et Prem, grand-maître de cour héréditaire du comté princier de Goritz, membre de la diète de Carniole et de celle de Carinthie, membre héréditaire de la Chambre des Seigneurs du Conseil de l'Empire d'Autriche, commandeur de l'Ordre de Malte; succède le 3 février 1878 à son père, le prince *Léopold*-Prosdocime (né le 30 juin 1801); marié le 7 septembre 1859 à la

Pr. *Antoinette*, née comtesse de Zeno, née le 31 octobre 1836.

Sœur.

Ctesse *Silvie*, née le 18 octobre 1840; mariée à Léopold, chevalier Bagnoli. *[Venise* et *Porcia.]*

Portland.

[Famille de Cavendish Bentinck. — Duc anglais. — Résid.: 13, Grosvenor Place, S.-W., Londres; Welbeck Abbey, Worksop, Notts; Bothal Castle, Northumberland; East Court, Wokingham, Berks; Fullarton House, Ayr. — Voir année 1886, p. 329.]

William *Arthur* Cavendish Bentinck, 6ème duc de Portland, marquis de Titchfield, comte de Portland, vicomte Woodstock et baron de Cirencester, né le 28 décembre 1857, fils du lieutenant-général Arthur Bentinck (né le 9 mai 1819, † le 11 décembre 1877, fils de feu lord Charles Bentinck) et de sa première épouse Elizabeth, née Whitshed († le 4 janvier 1858),

cons. intime, Master of the Horse de la Reine et conseiller du musée britannique; succède à son cousin John Bentinck, 5ème duc (né le 18 septembre 1800) le 6 décembre 1879.

Frères et sœur.

1. Lord *Henry* Bentinck, né le 28 mai 1863, M. P. et lieutenant au régiment de Sherwood forestiers de Derbyshire.
2. Lord *William* Augustus Bentinck, né le 31 janvier 1865.
3. Lord *Charles* Cavendish Bentinck, né le 7 octobre 1868.
4. Lady *Ottoline* Violet Bentinck, née le 16 juin 1873.

Belle-mère.

Augusta Mary, 1ère baronne Bolsover, née le 8 novembre 1834, fille cadette de feu l'hon. et rév. Henry Browne des lords Kilmaine, doyen de Lismore et de l'hon. Catherine Evans des vicomtes Frankfort de Montmorency; mariée le 10 juin 1862; veuve le 11 décembre 1877.

Oncle et tante.

1. † Le rév. Charles William Bentinck (né le 8 novembre 1817, † le 17 août 1865); marié: 1° le 26 septembre 1839 à Sinetta, fille de James Lambourne; veuf le 19 février 1850. Veuve du 2ème lit: *Caroline* Louisa, fille aînée d'Edwyn Burnaby, de Baggrave Hall, Leicester; mariée le 13 décembre 1859; remariée le 20 nov. 1870 à Harry Warren Scott, de Forbes House, Ham.
   Filles du 2ème lit: 1) *Nina* Cecilia Bentinck, née le 11 septembre 1862; mariée le 16 juillet 1881 à Claude George Lyon, lord Glamis, fils aîné du 13ème comte de Strathmore.
   2) Anne *Violet* Bentinck, } nées en 1864.
   3) *Hyacinthe* Sinetta Bentinck, }
2. *Anne* Bentinck, née en 1821.

Frères du grand-père.

1. † William Henry Bentinck, 4ème duc (né le 24 juin 1768, † le 27 mars 1854); mariée le 4 août 1795 à Henrietta, née Scott († le 28 avril 1844).
   Filles: 1) Lady *Charlotte* Bentinck, née en 1805; mariée le 14 juillet 1827 à John Evelyn Denison, 1er vicomte Ossington d'Ossington; veuve le 7 mars 1873.
   2) Lady *Lucy* Bentinck, née en 1807; mariée le 8 novembre 1828 à Charles Augustus Ellis, 1er lord Howard de Walden et Seaford; veuve le 29 août 1868.
2. † Lord Frederick Bentinck, major-général (né le 2 novembre 1781, † le 11 février 1828); marié le 16 septembre 1820 à lady Mary Lowther (née en 1785, † le 21 octobre 1862), 2ème fille de William Lowther, 1er comte de Lonsdale et de lady Augusta Fane des comtes de Westmoreland.
   Fils: *George* Augustus Bentinck, né le 9 juillet 1821, M. P., et conseiller privé; marié le 14 août 1850 à
   Prudence Penelope, fille du colonel Charles Powell Leslie, de Glaslough, Monaghan et de Christina, née Finsbury.
   Enfants: (1) *Christina* Jessie Bentinck, née en 1851; mariée le 3 août 1874 à sir Tatton Sykes, bart, de Sledmere, York.

(2) Mary *Venetia* Bentinck, née en 1853; mariée le 7 décembre 1885 à Arthur James.

(3) *William* George Bentinck, né en 1854, capitaine au régiment de Dorset; marié le 12 août 1880 à

Ellen, fille de Maturin Livingstone, de Staatsburgh, New York, U. S.

Filles: [1] *May* Augusta Bentinck, née le 10 juin 1881.

[2] . . . . . Bentinck, née le 5 mars 1883.

(4) William *Frederik* Bentinck, né en 1856, avocat et secrétaire de la Royal-Commission-on-Education; marié le 8 août 1887 à

Ruth Georgiana, née le 1er mai 1869, fille aînée d'Ernest St-Maur, des ducs de Somerset et de Anna, née Kundrat.

Putbus.

[Luthériens. — Résid.: Le château de Putbus (île de Rügen). — Voir année 1836, p. 198, année 1844, p. 161, et année 1848, p. 175. — Le chef de la famille obtient le titre d'„Altesse Sérénissime" (Durchlaucht) par ordre royal de cabinet du 4 mars 1861, confirmé par le roi Guillaume Ier de Prusse.]

Pr. *Guillaume*-Malte, Prince et Seigneur de Putbus, comte de Wylich, de Lottum et de l'Empire, né le 16 avril 1833, second fils de feu Frédéric, comte de Wylich-et-Lottum et de l'Empire, conseiller intime actuel etc., à Lissa, grand-écuyer-tranchant, maréchal héréditaire dans la principauté de Rügen et dans le pays de Barth, membre héréditaire de la Chambre des Seigneurs de Prusse, major-général à la suite de l'armée prussienne, chevalier de justice de l'Ordre de St-Jean-de-Jérusalem; succède le 27 septembre 1860 par décision de son grand-père, *Malte*-Guillaume, prince de Putbus, à sa grand-mère, la princesse Louise, usufruitière du fidéicommis; marié le 1er juillet 1857 à la princesse *Wanda*-Marie, née le 12 juillet 1837, fille de George, baron de Veltheim-Bartensleben; veuf le 18 décembre 1867.

Filles (Comtesses de Wylich-et-Lottum et du St-Empire): 1. Ctesse *Marie*-Louise-Clotilde-Agnès, née le 31 mai 1858; mariée le 16 mai 1877 à François de Veltheim, capitaine de la réserve du 13ème régiment d'ulans (d'Hanovre), chevalier de l'Ordre de St-Jean.

2. Ctesse *Asta*-Eugénie, née le 16 janvier 1860, dame de l'Ordre bavarois de Ste-Thérèse.

3. Ctesse *Victoria*-Wanda, née le 1er février 1861; mariée le 19 janvier 1888 à Ludolphe de Veltheim, lieutenant prussien au 7ème régiment de cuirassiers.

4. Ctesse *Marguerite*-Rose-Alma, née le 22 septembre 1864; mariée le 22 septembre 1882 à Mr. de Wurmb, ancien capitaine de cavalerie. *[Château de Leuthen.]*

5. Ctesse *Wanda*-Augustine, née le 2 décembre 1867; mariée le 17 juin 1886 à Ernest, prince héréditaire de Lœwenstein-Wertheim-Freudenberg. *[Château de Triefenstein.]*

Sœur.

Ctesse *Agnès*-Louise-Frédérique, née le 25 septembre 1830; mariée le 17 avril 1849 à Charles, comte de Pourtalès, chambellan prussien; veuve le 30 septembre 1871.

Mère.

Ctesse *Clotilde*, née le 25 avril 1809, fille de *Malte*-Guillaume, prince de Putbus (né le 1er août 1783, † le 26 septembre 1854), et de la princesse Louise (née le 7 octobre 1784, † le 27 septembre 1860); mariée le 7 octobre 1828 à Hermann-*Frédéric*, comte de Wylich-et-Lottum-sur-Lissa, conseiller intime actuel prussien; veuve le 13 octobre 1847.

Radolin (Leszczyc).

[Catholiques. — Résid.: Berlin et le château de Jarotschien. — Boguslav de Koszuty (1253) est le premier des ancêtres connus de la famille. Filiation suivie de Simon de Koszuty (1388—1398) jusqu'à Stanislas de Koszuty qui au commencement du 16ème siècle épousa Dorothée de Radolin. Comte prussien 17 février 1836. Le comte Hugues Radoliński fut élevé au rang héréditaire de prince de Radolin d. d. Charlottenbourg le 16 avril 1888.]

Hugues-Jules-Raoul-Edouard Leszczyc, prince de Radolin, né le 1er avril 1841, Seigneur du comté de Jarotschien, chamb. et cons. int. actuel pruss., grand-maréchal de la cour et de la maison de feu Frédéric, empereur d'Allemagne, grand-écuyer tranchant de la cour impériale et royale d'Allemagne, chevalier hon. de l'Ordre de Malte, membre héréd. de la Chambre des Seigneurs de Prusse; marié à Londres à Lucy-Catherine, née aux Indes en 1841, fille du très-hon. Alfred Wakefield, lieut.-colonel au service britannique; veuf le 18 mars 1880.

Enfants: 1. *Alfred*, comte de Radolin, né le 18 avril 1864.
2. *Lucy*, comtesse de Radolin, née le 21 juin 1872.

Radzivill.

[Catholiques. — Voir année 1836, p. 199, et année 1848, p. 176.]

† Pr. Michel, ci-devant palatin de Wilna (né le 10 octobre 1744, † le 28 mars 1831).

Fils: 1. † Pr. Louis-Nicolas (né le 14 août 1773, † le 3 déc. 1839). Fils: voir l'„Ordinat de Kleck".

2. † Pr. Antoine (né le 13 juin 1775, † le 7 avril 1833, gouverneur du grand-duché de Posnanie). Descendants: voir l'„Ordinat d'Ołyka, Niesvicz et Mir".

3. † Pr. Michel (né le 24 septembre 1778, † le 24 mai 1850); marié à la princesse Alexandrine, née comtesse de Stecka (née en 1796, † le 14 juillet 1864).
Fils: 1) † Pr. Charles (né le 1er janvier 1821, † le 9 mars 1886). Veuve:
Princesse *Hedvige*, née de Sobańska; mariée le 14 mai 1852.
Fils: Pr. *Michel*-Pierre-Marie-Joseph, né le 17 mai 1853; marié le 17 mai 1879 à
Marie-*Eve*-Joséphine, fille de Jean de Zawisza. [*Niéborow* (près Varsovie).]
2) Pr. *Sigismond*, né le 2 mars 1822.

I. Ordinat de Kleck.

[Pour les propriétés, voir année 1849, p. 169.]

† Pr. Léon (né le 10 mars 1808, † le 8 janvier 1885), fils du prince Louis (né le 14 août 1773, † le 3 décembre 1830); lieutenant-général russe etc. Veuve:
Pr. *Sophie*, née princesse Ouroussoff, née le 20 mai 1806; mariée le 12 février 1833.

II. Ordinat d'Ołyka, Niesvicz et Mir.

A. Ligne aînée.

[Propriétés: Le duché de Niesvicz, gouvernement de Minsk et dans le même gouvernement d'après un arrangement avec le prince Léon Radzivill l'ordinat de Kleck et de Davidgrœdeck, le comté de Cimkovicze et les terres de Hresk et de Stolovicze.]

Pr. Frédéric-Guillaume-*Antoine*, né le 31 juillet 1833; succède le 5 août 1870 à son père, le prince Guillaume (né le 19 mars 1797); membre de la Chambre des Seigneurs de Prusse, général d'infanterie et aide de camp-général de l'empereur d'Allemagne, roi de Prusse; marié le 3 octobre 1857 à la
Pr. *Marie*-Dorothée-Elisabeth, née le 19 février 1840, fille de feu le marquis Henri de Castellane et de Joséphine-*Pauline*, née princesse de Talleyrand-Périgord.
Enfants: 1. Pr. Frédéric-Guillaume-Paul-Nicolas-*George*, né le 11 janvier 1860, lieutenant prussien au régiment des gardes du corps; marié le 6 octobre 1883 à la
Pr. *Marie*-Rose, née le 8 octobre 1863, fille du comte Ladislas Branicki et de la comtesse Marie, née princesse Sapieha.
Enfants: 1) Pr. Pauline-Sophie-Elisabeth-Mathilde-Gabrielle-Antoinette-*Rose*, née le 26 novembre 1884.
2) Pr. Guillaume-Raphael-Nicolas-Antoine-*Albert*, né le 30 octobre 1885.
3) Pr. Nicolas-Henri-*Charles*, né le 5 décembre 1886.
2. Pr. Mathilde-Marie-*Elisabeth*, née le 1er novembre 1861; mariée le 6 juin 1885 au comte Roman Potocki.
3. Pr. *Hélène*-Augustine-Pauline-Sophie-Marie, née le 14 février 1874.
4. Pr. Guillaume-Janusz-Henri-*Stanislas*, né le 6 février 1880.

Frères et sœur.

1. Pr. Frédérique-Wilhelmine-Louise-Marianne-*Mathilde*, née le 16 octobre 1836, DCr. et DdP.; mariée à Teplitz le 9 octobre 1867 à *Hugues*, prince de Windisch-Grætz.
2. Pr. Frédéric-Guillaume-*Jean*, né le 26 février 1843, lieutenant de la réserve du 2ème rég. de lanciers de la garde prussienne; marié le 9 juin 1887 à la

Pr. Marie Wladislavia, née le 8 juin 1864, fille de feu Wladislas comte Mosłowski et de la comtesse Catherine, née de Szczylt.

3. Pr. Adam - Charles - *Guillaume*, né le 12 juillet 1845, major prussien en retraite; marié le 26 octobre 1873 à la

Pr. *Catherine*, née le 30 mars 1858, fille de feu Adam comte Rzewuski, général et aide de camp-général de l'empereur de Russie, et de feu la comtesse Anne, née Daschkow. [*Patino*, gouvernement de Simbirsk, Russie.]

Enfants: 1) Pr. Victoire-Euphémie-Eve-*Louise*, née le 5 avril 1876.
2) Pr. Ada-Hedvige-Félicie-*Wanda*, née le 30 janvier 1877.
3) Pr. Anne-Marie-Jeanne-*Ella*, née le 14 mars 1878.
4) Pr. Raphaël-Nicolas-Démétrius-Hugues-Adam-*Waclaw*, né le 4 juillet 1880.
5) Pr. Demetrius-Guillaume-Aloyse-Marie-*Michel-Casimir*, né le 21 janvier 1888.

Mère.

Pr. *Mathilde*-Chrétienne, née le 13 janvier 1806, fille de feu Charles-Joseph, prince de Clary-et-Aldringen; mariée le 4 juin 1832 au prince Guillaume; veuve le 5 août 1870.

Fils de l'oncle.

[Propriétés: Le comté de Przygodzice, en Posnanie, le duché d'Ołyka au gouvernement de Volhynie.]

Pr. Frédéric-Guillaume-Alexandre-*Ferdinand*, né le 19 octobre 1834, membre héréditaire de la Chambre des Seigneurs de Prusse; succède le 2 janvier 1873 à son père, le prince Boguslav (né le 3 janvier 1809); marié le 19 juillet 1864 à la

Pr. *Pélagie*, née le 2 novembre 1844, fille de Léon, prince Sapieha, et de Jeanne, princesse Sapieha-Kodeńska, née comtesse Tyszkiewicz.

Enfants: 1. Pr. Charles-Jean-Aloïse-Guillaume-Edmond-Robert-*Michel-Wladislav*, né le 8 février 1870.
2. Pr. *Charles*-Ferdinand-Boguslav-Marie-Joseph-François, né le 13 mars 1874.
3. Pr. *Marguerite*-Marie-Elisab.-Léonie-Eve, née le 16 déc. 1875.
4. Pr. *François*-Xaver-Joseph-Labre-Bronislav-Marie-Janusz, né le 3 septembre 1880.

Frères et sœurs.

1. Pr. Frédéric-Guillaume-Charles-*Wladislav*, né le 12 mars 1836, prêtre de la Société de Jésus.
2. Pr. Jean-Edmond-*Charles*, né le 30 juin 1839, major prussien

en retraite; marié le 5 juin 1878 à la princesse Thérèse, née le 8 septembre 1857, fille de feu le prince George Lubomirski et de la princesse Cécile, née comtesse Zamoyska; veuf le 18 janvier 1883.

Fils: Pr. Wladislav-George-*Boguslav*, né le 1er juillet 1881.

3. Pr. Pauline-Louise-Wilhelmine-*Hedvige*, née le 29 juin 1841, sœur de charité de l'Ordre de St-Charles-Borromée.
4. Pr. Marie-*Edmond*, né le 6 septembre 1842, vicaire à Ostrowo, prélat de la Maison du Pape.
5. Pr. Adam-George-Jean-*Boguslav*, né le 4 janvier 1844, prêtre benedictin à Maredsons, Belgique.
6. Pr. *Félicie*-Marie-Elisabeth-Mathilde-Euphémie, née le 25 février 1849, DCr. et DdP.; mariée le 5 juin 1873 à *Charles*, comte de Clary-et-Aldringen.
7. Pr. Mathilde-Cunégonde-Marie-Anne-*Elisabeth*, née le 29 novembre 1850, réligieuse de l'Ordre de St-François à Mariaschein, Teplitz.

Mère.

Pr. *Léontine*-Gabrielle, née le 26 septembre 1811, fille de feu Charles-Joseph, prince de Clary-et-Aldringen; mariée au prince Boguslav le 17 octobre 1832; veuve le 2 janvier 1873.

B. Ligne cadette.

[Catholiques. — Lithuanie. — Voir année 1888, p. 341.]

Nicolas-Antoine-Gustave, prince Radzivill, duc de Nieswicz, Ołycka et Kleck, prince du St-Empire, comte de Szydloviec, né le 3 juin 1841; fils du prince Constantin (né le 5 avril 1793), et de Adèle, née de Karnicka († le 3 janvier 1883); succède à son père le 6 avril 1869; marié le 10 avril 1879 à la

Pr. *Hélène*-Marie-Hedvige, née le 6 février 1841, fille de Théophile Pobóg Benisławski et de Valérie, née Benisławska.

Frères et sœurs.

1. Pr. *Mathias*-Joseph-Constantin, né le 17 sept. 1842; chevalier de l'Ordre de St-Jean; marié le 25 novembre 1867 à la

Pr. *Hedvige*, fille de feu Stanislas, comte Krasinski et de Dorothée, née Pr. Jabłonowska; dame de l'Ordre de Malte.

Enfants: 1) Pr. *Albert*-Stanislas-Constantin-Matthias, né le 23 octobre 1868.
2) Pr. *Dora*-Léontine-Marie, née le 31 juillet 1871.
3) Pr. *Mathias*-Nicolas-Jacques-Stanislas, né le 25 juillet 1873.
4) Pr. *François*-Pie, né le 1er février 1878.
5) Pr. *Adèle*-Ada-Albertine, née le 23 octobre 1879.

2. Pr. *Célestine*-Marie-Philomène, née le 20 octobre 1843.
3. Pr. *Antoinette*-Marie-Thérèse, née le 16 octobre 1844; mariée le 1er décembre 1881 à Sigismond Demborski.
4. Pr. *Charles*-Guillaume-Michel, né le 9 février 1848; marié le 5 octobre 1871 à la

Pr. *Hedvige*, fille de feu César, comte de Broël-Plater, et de feue Stéphanie, née comtesse Malachowska.

Enfants: 1) Pr. *Mara*, née en 1872.
2) Pr. *Constantin*, né en 1873.
3) Pr. *Jan*, né en 1877.

5. Pr. Constantin-Vincent-Marie, né le 31 juillet 1850; marié le 30 mars 1876 à la

Pr. *Louise*-Antoinette-Sophie-Marie, née Blanc, née le 8 octobre 1856.

Enfants: 1) Pr. *Louise*-Adèle-Françoise-Marie-Constance-Marcelline, née le 9 janvier 1877.
2) Pr. *Léon*-Constantin-Nicolas-Mathias-Louis-François-Marie, né le 6 septembre 1880.

6. Pr. *Dominique*-Marie-Ignace, né le 12 août 1852; marié le 1er septembre 1881 à la

Pr. *Dolores*-Marie-Françoise, née d'Agramonte, née le 16 septembre 1854.

Fille: Adèle-*Mercèdes*-Dolores-Louise-Constance-Stanislas, née le 20 janvier 1883.

Ratibor.

[Catholiques. — Résid.: Le château de Rauden (Haute-Silésie) et le château de Corvey (Westphalie). — Voir année 1843, p. 155, année 1848, p. 178, et année 1860, p. 182.]

Voir „Hohenlohe-Schillingsfürst".

Rheina-Wolbeck.

[Catholiques. — Résidence: Le château de Bentlage, près Rheine (Westphalie). — Chaque chef de famille a droit au titre d'„Altesse Sérénissime" (Durchlaucht) en vertu d'un ordre de cabinet royal de Prusse du 22 octobre 1861.]

Arthur-Napoléon-Auguste-Alexandre-Clément, prince de Rheina-Wolbeck, comte de Lannoy-Clervaux, né le 19 février 1833; succède le 7 mars 1874 à son père, le prince Napoléon (né le 17 novembre 1807); membre héréditaire de la Chambre des Seigneurs de Prusse.

Frère.

Pr. *Edgar*-Honoré-Marie, né le 16 août 1835.

Mère.

Pr. *Marie-Augustine*, née le 21 février 1809, fille de feu le comte de Liedekerke-Beaufort; mariée au prince Napoléon le 19 octobre 1830; veuve le 7 mars 1874.

Rhodocànakis.

[Voir année 1888, p. 343.]

Richelieu.

[Catholiques. — En France. — Voir année 1874, p. 193.]

Marie-Odet-Jean-*Armand* Chapelle-de-Jumilhac, duc de Richelieu et de Fronsac, marquis de Jumilhac, né le 21 décembre 1875; succède le 28 juin 1880 à son père, le duc Armand (né le 15 novembre 1847).

Sœur.

Marie-Auguste-Septimanie-*Odile* de Richelieu, née le 30 août 1879.

Mère.

Marie-*Alice*, née Heine, duchesse de Richelieu et de Fronsac, née le 10 février 1858; mariée au duc Armand le 27 février 1875; veuve le 28 juin 1880.

Richmond-et-Gordon.

[Famille de Gordon-Lennox. — Duc anglais et écossais. — Résid.: 49, Belgrave Square, Londres; Goodwood, Clichester, Sussex; Gordon Castle, Fochabers, Banff. — Voir année 1877, p. 300.]

Charles Henry Gordon-Lennox, 6ème duc de Richmond, comte de March, baron Settrington dans la pairie d'Angleterre, duc de Lennox, comte de Darnley, et baron Methuen de Torbolton dans la pairie d'Ecosse, duc de Gordon et comte de Kinrara dans la pairie de Grande-Bretagne, duc d'Aubigny en France, connétable héréditaire d'Inverness Castle, né le 27 février 1818, fils de Charles Lennox, 5ème duc (né le 3 août 1790), et de lady Caroline Paget des marquis d'Anglesea (née le 6 juin 1796, † le 12 mai 1874), chevalier de la jarretière, conseiller privé, gardien du grand-sceau d'Ecosse, lord-lieutenant de Banffshire et chancelier de l'université d'Aberdeen; succède à son père le 21 octobre 1860; marié le 28 novembre 1843 à *Frances* Harriet, née le 8 mars 1824, fille aînée d'Algernon Frederik Greville et de Charlotte, née Cox; veuf le 8 mars 1887.

Enfants: 1. Lady *Caroline* Elizabeth Lennox, née en 1844.

2. *Charles* Henry Lennox, comte de March, né le 27 décembre 1845, M. P.; marié: 1° le 10 novembre 1868 à *Amy* Mary, fille aînée de Percy Ricardo; veuf le 23 août 1879; 2° le 3 juillet 1882 à *Isabel* Sophia, née en 1863, fille cadette de William George Craven, et de lady Mary Yorke des comtes de Hardwicke; veuf le 25 novembre 1887.

Enfants: a) du 1er lit: 1) *Charles* Henry Lennox, lord Settrington, né le 30 décembre 1870.

2) Lady *Evelyn* Amy Lennox, née le 23 avril 1872.

3) Lady *Violet* Mary Lennox, née le 15 janvier 1874.

4) L'hon. *Esmé* Charles Lennox, né le 10 février 1875.

5) L'hon. *Bernard* Charles Lennox, né le 1er mai 1878.

Enfants : b) du 2ème lit : 6) Lady *Muriel* Beatrice Lennox, née le 3 octobre 1884.

7) Lady *Helen* Magdalen Lennox, née le 13 décembre 1886.

3. Lord *Algernon* Charles Lennox, né le 19 septembre 1847, lieutenant-colonel aux grenadier-guards et aide de camp du duc de Cambridge ; marié le 31 août 1886 à

Blanche, fille de feu le colonel hon. Charles Maynard.

4. Lady *Florence* Augusta Lennox, née en 1851.

5. Lord *Walter* Charles Lennox, né le 29 juillet 1865 ; 2ème secrétaire du premier ministre marquis de Salisbury.

Frères et sœurs.

1. † Lord Henry Charles Lennox (né le 2 novembre 1821, † le 28 août 1886). Veuve :

Amelia Susannah, veuve de John White, d'Arddaroch, Dumbarton ; mariée le 25 janvier 1883.

2. Lady *Caroline* Amelia Lennox, née en 1823 ; mariée le 4 octobre 1849 à John George Ponsonby, 5ème comte de Bessborough, vicomte Duncannon de Fort-Duncannon, baron Bessborough, de Bessborough, Ponsonby de Sysonby et Duncannon de Bessborough ; veuve le 28 janvier 1880.

3. Lord *Alexander* Francis Lennox, né le 14 juin 1825 ; marié le 6 août 1863 à

Emily Frances, troisième fille du colonel Charles Towneley, de Towneley, Lancashire.

Fils : *Cosmo* Charles Lennox, né le 17 août 1868.

4. Lady *Augusta* Catherine Lennox, comtesse de Dornburg, née le 14 janvier 1827 ; mariée le 27 novembre 1851 à Edouard, prince de Saxe-Weimar, duc de Saxe.

5. † Lord George-Charles Lennox (né le 22 octobre 1829, † le 27 février 1877). Veuve :

Minnie Augusta, fille de feu W. H. Palmer, de Portland Place et Boyne House, Tunbridge, Wells, et veuve d'Edwin Adolphus Cook, de Roydon Hall, Tunbridge ; mariée le 3 août 1875.

6. Lady *Cecilia* Catherine Lennox, née en 1835 ; mariée le 17 novembre 1859 à George Bingham, lord Bingham, fils aîné du 3ème comte de Lucan.

Rivoli.

[Catholiques. — Résid.: Paris et Nice. — Voir année 1874, p. 194.]

Pr. *André*-Prosper-Victor Massena, prince d'Esling, né à Paris le 28 novembre 1829, petit-fils du maréchal, duc de Rivoli, prince d'Esling.

Frère et sœurs.

1. Pr. *Anna*-Victoire, née à Paris le 8 janvier 1824 ; mariée à Gustave-Charles, vicomte Reille.

2. Pr. *Marie*-Anne-Victoire, née le 9 juin 1826 ; mariée à *Jules*-Ernest Lescuyer-d'Attainville ; veuve en novembre 1882.

3. Pr. *Victor* Massena, duc de Rivoli, né à Paris le 14 janvier 1836, ancien membre du Corps législatif, ancien officier de cavalerie; marié le 18 octobre 1882 à la

Pr. *Paula*-Marguerite-Laure-Juliette-Adélaïde, duchesse d'Elchingen, fille adoptive de Charles Heine et de sa femme Cécile, née Furtado.

Fille: *Anna*-Victoire-Andrée Massena de Rivoli, née le 21 mars 1884.

Rochechouart et Rochechouart-Mortemart.

[Catholiques. — Résid.: Paris. — Voir année 1877, p. 301.]

Branche aînée.

1. Branche comtale de Rochechouart.

Louis-*Aimery*-Victurnien, comte de Rochechouart, né le 7 avril 1828, fils de Louis-Victor-Léon (né le 14 septembre 1788, † en 1858); marié le 20 mai 1858 à

Marie-Anne-Laurence, née du Vergier de La Rochejaquelein. [*Paris*, rue du Bac, 99.]

Enfants: 1. *Marie*-Elisabeth-Louise-Victurnienne, née le 10 mars 1859; mariée le 5 juin 1878 à Guy, comte d'Andigné de Resteau; veuve le 10 janvier 1885.

2. *Marguerite*-Marie-Henriette-Gabrielle, née le 31 juillet 1860; mariée le 10 janvier 1884 à Aymar, comte d'Arlot de St-Saud.

3. *Aimery*-Marie-Louis-Gabriel, né le 12 mars 1862.

4. *Géraud*-Anne-Marie-Louis-Jules, né le 9 juin 1865.

Sœurs.

1. Madeleine-Elisabeth-*Gabrielle*, née le 30 décembre 1822; mariée en 1844 au marquis de la Garde; veuve le 23 déc. 1886.

2. *Valentine*-Juliette-Léone, née le 7 septembre 1825; mariée en 1846 au comte Arthur de Montalembert, colonel des chasseurs; veuve le 11 novembre 1859.

---

2. Branche ducale de Mortemart.

[Le marquisat de Mortemart fut érigé en Duché-pairie en faveur de Gabriel de Rochechouart, marquis de Mortemart, prince de Tonnay-Charente, comte de Maure et de Vivonne. Lettres patentes de décembre 1650. — Lettres de surannation de décembre 1663. Enregistrées au Parlement le 15 décembre 1663.]

† Casimir-Louis-Victurnien de Rochechouart, duc de Mortemart, prince de Tonnay-Charente (né le 20 mars 1787, † le 1er janvier 1875); marié le 10 mai 1810 à Antoinette-Pauline-Virginie, née comtesse de Ste-Aldégonde († le 26 octobre 1878).

Filles: 1. *Henriette*-Victurnienne, née le 31 décembre 1814; mariée le 13 juillet 1838 à Alphonse de Cardevac, marquis d'Havrincourt.

2. *Cécile*-Victurnienne, née le 24 février 1817 ; mariée le 19 janvier 1839 à Ernest de Budes, comte de Guébriant.

Sœur.

Alicia-Victurnienne de Rochechouart-Mortemart, née le 10 juillet 1800 ; mariée à Paul, duc de Noailles ; veuve le 30 mai 1885.

Branche cadette (des Marquis de Mortemart).

(Branche ducale depuis que René de Rochechouart, marquis de Mortemart, a succédé au duc Casimir le 1er janvier 1875.)

Anne-Victurnien-*René*-Roger de Rochechouart, duc de Mortemart, prince de Tonnay-Charente, né le 10 mars 1804 ; marié le 17 février 1829 à

Gabrielle-Bonne, née de Laurencin.

Filles : 1. Louise-Henriette-*Mathilde*, née le 3 avril 1830 ; mariée le 11 avril 1850 au marquis de Laguiche.

2. Louise-Anne-*Léonie*, née le 5 décembre 1833 ; mariée le 31 mai 1854 au comte Louis de Mérode ; veuve le 7 décembre 1876.

Frères et sœur.

1. † Anne-Henri-Victurnien de Rochechouart, marquis de Mortemart (né le 27 février 1806 ; marié le 24 janvier 1832 à Louise-Anne-Marie, née Borghèse ; veuf le 14 décembre 1838 ; † le 17 oct. 1885).

Fils : François-Marie-*Victurnien* de Rochechouart, marquis de Mortemart, né le 1er décembre 1832, grand d'Espagne de 1ère classe [*Paris*, 4 rue Chanaleilles] ; marié le 11 juillet 1854 à

Virginie-Marie-Louise, née comtesse de Ste-Aldégonde.

Enfants : (1) *Arthur*-Casimir-Victurnien de Rochechouart, comte de Mortemart, né le 17 juin 1856 ; marié le 9 juin 1880 à

Hélène, née en mai 1860, fille du comte Léopold de Hunolstein.

Fils : *François*-Marie-Joseph-Laurent-Victurnien, né le 22 mars 1881.

(2) *Marie*-Anne-Antoinette-Victurnienne, née le 24 mai 1860 ; mariée le 4 oct. 1881 à Guy, comte de La Rochefoucauld.

(3) *Jeanne*-Virginie-Victurnienne, née le 8 janvier 1864 ; mariée le 18 janvier 1883 à Alexandre, comte de la Rochefoucauld.

(4) Anne-Henri-Joseph-*Victurnien*, né le 25 octobre 1865.

(5) *René*-Marie-Louis-Victurnien, né le 2 mars 1867.

(6) *Alix*-Solange-Victurnienne, née le 11 juin 1880.

2. Anne-Louis-Samuel-Victurnien de Rochechouart, comte de Mortemart (né en octobre 1809, † le 29 avril 1873) ; marié le 21 mai 1839 à Marie-Clémentine, née de Chevigné († le 24 octobre 1877).

Fille : *Anne*-Victurnienne, née le 10 février 1847 ; mariée le 11 mai 1867 à Emmanuel de Crussol, duc d'Uzès.

Rohan.

[Catholiques. — Voir année 1836, p. 201; pour les armes, année 1848, p. 179, et pour les propriétés, année 1849, p. 170. — Maison princière, qu'il ne faut pas confondre avec d'autres familles portant le nom de Rohan seulement par alliance et sans faire partie de la Maison de Rohan. — Le titre d'„Altesse Sérénissime" (Durchlaucht), confirmé en 1808 par lettres patentes de grande naturalisation de l'empereur François Ier d'Autriche à tous les membres de la famille de Rohan-Guémenée-Rochefort-et-Montauban, leur a été reconnu par les Rois de Prusse, de Bavière, de Hanovre et de Saxe.]

[Résidences: Prague (et Vienne), le château de Sichrow (Bohême).]

Pr. *Camille*-Philippe-Joseph-Idesbald, duc de Montbazon et de Bouillon, prince de Guémenée, Rochefort et Montauban, né le 19 décembre 1800, fils aîné du prince *Charles*-Louis-Gaspard de Rohan-Rochefort-et-Montauban (né le 1er novembre 1765, † le 7 mars 1843); membre héréditaire de la Chambre des Seigneurs d'Autriche, chevalier de l'Ordre de la Toison d'Or, grand-croix et bailli honoraire de l'Ordre souverain de Malte; succède le 10 décembre 1846 à son oncle, le prince *Victor*-Louis-Mériadec de Rohan-Guémenée (né le 20 juillet 1766), et devient, par les décès de ce dernier, chef de la Maison de Rohan; marié le 28 mai 1826 à la princesse Adélaïde (née le 19 décembre 1806), fille de feu Charles, prince de Lœwenstein-Wertheim-Rosenberg; veuf le 16 nov. 1884.

Frère.

† Pr. Benjamin-Armand-Jules-Mériadec, prince de Rohan-Guémenée, Rochefort et Montauban (né le 13 juin 1804, † le 5 août 1846); marié le 3 octobre 1825 à la princesse Stéphanie (née le 5 juin 1805, † le 27 septembre 1884), fille de feu Auguste-Philippe, prince de Croy-Dülmen.

Fils: 1. † Pr. Arthur-Charles-Benjamin-Victor-Louis (né le 13 juin 1826, † le 17 février 1885). Veuve:

Pr. *Gabrielle*, née le 10 septembre 1827, fille de feu Chrétien, comte de Waldstein-Wartenberg, conseiller privé autrichien; mariée le 18 juin 1850.

Enfants: 1) Pr. *Alain*-Benjamin-Arthur, né le 8 janvier 1853, capitaine dans la réserve du 7ème régiment de dragons, chevalier honoraire de l'Ordre souverain de St-Jean; marié à Prague le 10 oct. 1885 à la

Pr. *Jeanne*, née le 17 septembre 1860, fille de feu Adolphe, prince Auersperg, et de feue Jeanne, princesse Auersperg, née comtesse Festetics de Tolna.

Fille: Pr. *Gabrielle*-Berthe-Jeanne-Ernestine-Marie-Geroaise, née le 18 juin 1887.

2) Pr. *Joseph*-Arthur-Ernest-Victor, né le 15 mai 1854, lieutenant dans la réserve du régiment de hussards no. 7; marié le 30 avril 1883 à la princesse Elisabeth, née le 13 janvier

1860, fille du cons. intime Ladislas, comte Pejácsevich-de-Veröcze, ban de Croatie; veuf le 4 août 1884.

3) Pr. *Benjamin*-Alain-Raoul-Mériadec, né le 15 février 1858.

4) Pr. *Marie-Berthe*-Françoise-Félicie-Jeanne, née le 21 mai 1860.

5) Pr. *Ernest*-Mériadec-Camille-Marie-Philippe, né le 1er mai 1863.

6) Pr. *Edouard*-Vincent-Alain, né le 5 avril 1867.

2. Pr. *Victor*-Louis-Auguste, né le 15 octobre 1827, général autrichien, chevalier de l'Ordre de Malte; marié à Presbourg le 1er juin 1872 à la

Pr. *Marie*-Louise, née le 26 février 1851, DCr., fille du comte *Adolphe*-Christophe, comte de Degenfeld-Schonbourg, chambellan actuel autrichien et capitaine de cavalerie en retraite.

3. Pr. *Louis*-Antoine-Benjamin-Marie, né le 17 juin 1833 [château de *Chaustnik* (Bohême)]; marié le 9 janvier 1860 à la

Pr. *Hélène*, née le 7 mars 1836, fille de feu François-*Xavier*-Adolphe, comte d'Auersperg.

Enfants: 1) Pr. *Raoul*-Benjamin-Louis-Marie-Alain-Jean, né le 20 octobre 1860.

2) Pr. *Stéphanie*-Berthe-Marie-Louise-Hélène, née le 21 mai 1868.

4. Pr. *Benjamin*-Marie-Antoine-Emmanuel, né le 9 décembre 1835. *[Paris.]*

Rohan-Chabot.

[Catholiques. — En France. — Tous les membres des deux sexes de cette Maison ont le titre de „Cousins et Cousines du Roi". — Voir la notice généalogique, année 1869, p. 239. — Pour les armes, voir année 1848, p. 181.]

Charles-Louis Josselin de Rohan-Chabot, duc de Rohan, prince de Léon, né le 12 décembre 1819; succède le 10 septembre 1869 à son père, le duc Anne-Louis-*Fernand* (né le 14 octobre 1789) [château de *Josselin* (département du Morbihan)]; marié le 29 juin 1843 à Etienne-Catherine-Adèle-*Octavie* (née le 22 mai 1824), fille de feu le marquis Hilaire-Etienne-Octavien de Boissy et d'Amélie-Charlotte-Julie, née Musnier-de-Folleville; veuf le 25 février 1866. [*Paris*, Boulevard Latour-Maubourg 31.]

Enfants: 1. *Alain*-Charles-Louis de Rohan-Chabot, prince de Léon, né le 1er décembre 1844, député du Morbihan; marié le 26 juin 1872 à

Marie-Marguerite-*Herminie*-Henriette-Auguste, née le 28 juillet 1853, fille de César-Augustin de la Brousse, marquis de Verteillac, baron de la Tour-Blanche, et de Marie-Henriette, née de Leuze.

Enfants: 1) Marie-Joséphine-Henriette-*Anne* de Rohan-Chabot, née le 10 avril 1873.

2) Marie-Joséphine-*Agnès*, née le 24 mai 1876.
3) *Charles*-Marie-Joseph-Gabriel-Henri Josselin de Rohan-Chabot, né le 4 avril 1879.
4) Octavie-Marie-Joséphine-Auguste-Françoise-*Judith*, née le 7 juin 1881.
5) Marie-Joseph-Thibaut-*Jehan* de Rohan-Chabot, né le 27 juin 1885.

2. *Agnès*-Joséphine-Marie de Rohan-Chabot, née le 7 juin 1854; mariée le 19 juin 1877 à Odet, vicomte de Montault; veuve le 30 janvier 1881.

Frères et sœurs.

1. Charles-Guy-*Fernand* de Rohan-Chabot, comte Fernand de Chabot, né le 16 juin 1828; marié le 1er juin 1858 à
Marie-*Augustine*-Alice, née Baudon-de-Mony, née le 24 juillet 1837.
Enfants: 1) *Auguste*-Fernand-Raimond de Rohan-Chabot, comte de Jarnac, né le 22 octobre 1859; marié le 7 juin 1886 à *Félicie*, fille de l'amiral français Olry.
Fille: Marguerite-Marie, née le 2 juillet 1887.
2) *Louise*-Anne-Marie de Rohan-Chabot, née le 30 sept. 1860; mariée le 30 mai 1886 à Maurice Delair, comte de Cambacères.
3) Marie-*Alice* de Rohan-Chabot, née le 29 avril 1865.
4) *Guillaume*-Joseph-Marie de Rohan-Chabot, né le 15 mai 1867.
5) *Geneviève*-Marie-Isabelle de Rohan-Chabot, née le 22 mars 1875.
2. *Alexandrine*-Amélie-Marie, née le 26 mars 1831; mariée le 12 juin 1851 à Henri, comte de Beurges.
3. Raoul-Henri-*Léonor* de Rohan-Chabot, vicomte de Chabot, né le 6 mars 1835; marié le 1er juillet 1860 à
Adélaïde-Berthe, née le 27 juillet 1834, fille du comte de Chabrol.
Enfants: 1) *Philippe*-Marie-Ferdinand de Rohan-Chabot, né le 30 août 1861, lieutenant au 72ème régiment d'infanterie.
2) *Sébran*-Marie-Gaspard-Henri de Rohan-Chabot, né le 27 février 1863.
3) *Louis*-Marie-François de Rohan-Chabot, né le 7 mai 1865.
4) *Marguerite*-Marie-Françoise de Rohan-Chabot, née le 29 mai 1871.
4. *Jeanne*-Charlotte-Clémentine, née le 1er janvier 1839; mariée le 7 mars 1865 à Arthur, baron de Saint-Joseph.

Cousin germain.

† Louis-Charles-Philippe-Henri-Gérard de Rohan-Chabot, comte de Chabot (né le 26 mars 1806, † à Poitiers le 7 janvier 1872); marié le 10 novembre 1831 à Marie-Caroline-Raymonde-Sidonie (née le 7 août 1810, fille du marquis de Biencourt, † en 1880).
Enfants: 1. Elisabeth-Marie-Sidonie-*Léontine*, née le 9 avril 1833; mariée le 27 décembre 1860 au marquis de Villeneuve-Bargemont.
2. *Guy*-Elisabeth-Antoine-Armand de Rohan-Chabot, comte de Chabot, né le 8 juillet 1836; marié: 1° le 2 mars 1867 à Anne-

Marie-Jeanne, née le 29 novembre 1845, fille de l'ancien pair de France, Charles-Louis Terray, vicomte de Morel-Vindé, et de Louise-Henriette-Wilhelmine, née Rouen-des-Mallets; veuf le 23 juin 1880; 2° le 6 juin 1888 à

Zéfita, comtesse de Gallotin, fille de Henry Heyward et de Zéfa de Youve.

Fils du 1er lit: 1) Louis-Charles-*Gérard* de Rohan-Chabot, né le 28 septembre 1870.

2) *Ithier*-Renaud-Geoffroy de Rohan-Chabot, né le 27 janv. 1878.

3. Anne-Marie-*Thibaut* de Rohan-Chabot, comte Thibaut-de-Chabot, né le 14 janvier 1838; marié à Paris le 23 mai 1870 à *Jeanne*-Blanche, née de Franqueville; veuf le 22 juin 1885.

4. Anne-Marie-Marguerite-*Catherine*, née le 5 novembre 1843; mariée le 16 mai 1868 à Henri, vicomte des Pins, des Princes de Waldbourg.

5. Anne-*Marie*-Josèphe-Radegonde, née le 4 sept. 1849; mariée le 10 février 1874 au marquis Pierre de Montesquiou-Fezensac.

Grand-oncle du père et ses descendants.

† Charles-Rosalie de Rohan-Chabot, comte de Jarnac, maréchal des camps et armées du Roi etc., etc. (né le 6 juillet 1740, † le 9 août 1813).

Fils: † Louis-Charles-Guillaume de Rohan-Chabot, vicomte de Chabot (né le 5 octobre 1780, † le 12 novembre 1875).

Fille: Anne-Rosalie-*Olivia* de Rohan-Chabot, née le 28 juin 1813; mariée le 6 août 1846 à Adrien-Jules de Lasteyrie-du-Saillant, marquis de Lasteyrie.

Rospigliosi.

[Catholiques. — Résid.: Rome et Florence. — Voir année 1836, p. 205, année 1848, p. 182, et année 1861, p. 187.]

Première ligne.

Don *Clément*-François, prince Rospigliosi, prince du St-Empire, duc de Zagarólo, né le 15 juin 1823, fils de don *Jules*-César, prince Rospigliosi-Pallavicini (né le 16 novembre 1781, † le 9 avril 1859) et de la princesse Marguerite, née Gioeni-Colonna (née le 13 février 1786, † le 1er septembre 1864); chambellan du grand-duc de Toscane; marié le 4 octobre 1846 à

Donna *Françoise*-Marie-Charlotte, née le 13 septembre 1825, DCr., fille de Louis-Alexandre de Nompère-Champagny, duc de Cadore, et de Caroline-Elisabeth, née de Lagrange.

Fils: 1. Don *Joseph*-François-Marie-Philippe, prince Rospigliosi, né le 25 octobre 1848.

2. Don *Camille*-François-Marie-Philippe, prince Rospigliosi, né le 16 octobre 1850; marié le 25 juin 1876 à

Donna *Elena*-Marie-de-la-Conception-Isabelle, née le 8 juin 1853, fille de don Sigismond, prince Giustiniani-Bandini.

Enfants: 1) Don *Jean-Baptiste*-Pie-Sigismond-François, né le 5 mai 1877.
2) Donna *Octavie*-Marie-Françoise, née le 27 mai 1878.
3) Don *Thomas*-Clément-François, né le 28 juin 1879.
4) Don *François*-Louis-Joseph, né le 8 juillet 1880.
5) Don *Ludovico*-Gardino-Carlo-Francesco, né le 16 oct. 1881.
6) Don *Ferdinando*-Carlo-Nicola-Francesco, né le 24 juillet 1883.
7) Donna Maria-*Angelina*-Giulia-Ottavia, née le 23 févr. 1886.

3. Don *Jules-César*-François-Frédéric-Charles-Philippe, prince Rospigliosi, né le 19 mai 1859.

Deuxième ligne.
Rospigliosi-Pallavicini. [Rome.]

Don *Uberto*-Marie-François-Etienne-Nicolas-Joseph Rospigliosi-Pallavicini, prince Pallavicini et de Gallicano etc., né le 20 mai 1857; succède à son père, le prince don François (né le 2 mars 1828) le 14 janvier 1887.

Frères et sœurs.

1. Donna *Livia*-Marie-Françoise-Eléonore-Josèphe, née le 6 juin 1856.
2. Donna Marie-*Camilla*, née le 10 août 1860.
3. Don *Nicole*, né le 10 septembre 1862; marié en 1887 à

Donna *Vittoria*, fille cadette de feu don Antonio Passuelo, marquis de Senzano.

4. Donna *Bianca*-Anne-Marie-Josèphe, née le 7 juillet 1864.
5. Donna *Margherita*-Marie-Françoise, née le 29 novembre 1868.
6. Don *Giulio-Cesare*-François, né le 23 février 1871.

Mère.

Donna Marie-*Caroline*, née le 3 mai 1834, fille de feu Antoine Ier, prince de Piombino-Boncompagni-Ludovisi.

Grand-oncle du père.

† Louis, prince Pallavicini-Rospigliosi (né le 9 octobre 1756, † le 23 décembre 1835), frère du prince Joseph († le 1er janvier 1833).

Fille: Pr. donna *Constance*, mariée au comte Pagani-di-Rieti. *[Rome.]*

Roxburghe.

[Famille d'Innes-Ker. — Duc écossais. — Résidences: Floors Castle, Kelso, Roxburghe; Broxmouth, Dunbar, Haddington. — Voir année 1877, p. 308.]

James Henry Innes-Ker, 7ème duc de Roxburghe, marquis de Bowmont et Cessford, comte de Roxburghe et Kelso, vicomte Broxmouth, baron Ker de Cessford et Cavertoun dans la pairie d'Ecosse, comte Innes dans la pairie d'Angleterre, né le 5 septembre 1839, lord-lieutenant de Roxburghe; succède à son père le 23 avril 1879; marié le 11 juin 1874 à

Lady Anne *Emily* Churchill, née en 1854, 4ème fille de John Churchill, 6ème duc de Marlborough, et de lady Frances Vane-Tempest des marquis de Londonderry.

Enfants : 1. Lady *Margaret* Frances Innes-Ker, née le 13 mai 1875.
2. *Henry* John Innes-Ker, marquis de Bowmont, né le 25 juillet 1876.
3. Lady *Victoria* Alexandrina Innes-Ker, née le 16 nov. 1877.
4. Lady *Isabel* Innes-Ker, née le 14 janvier 1879.
5. Lord *Alastair* Robert Innes-Ker, né le 2 novembre 1880.
6. Lady *Evelyn* Annie Innes-Ker, née le 7 février 1882.
7. Lord *Robert* Edward Innes-Ker, né le 22 juillet 1885.

Frère et sœur.

1. Lady *Susan* Harriet Innes-Ker, née en 1857 ; mariée le 5 août 1857 à sir James Grant-Suttie, bart, de Balgrene, Haddington ; veuve le 30 octobre 1878.
2. Lord *Charles* John Innes-Ker, né le 31 décembre 1842 ; marié le 15 janvier 1866 à

Blanche, 4ème fille du colonel Thomas Peers Williams, de Craig y Don et Temple House, Bucks, M. P.

Fils : 1) *Charles* James Innes-Ker, né le 19 janvier 1867, lieutenant dans l'artillerie royale, division écossaise.
2) *Bertram* Harry Innes-Ker, né le 5 avril 1870.

Mère.

Susanna Stephenia, enfant unique du lieutenant-général sir Charles Dalbiac ; mariée le 29 décembre 1836 à James Innes-Ker, 6ème duc (né le 12 juillet 1816) ; veuve le 23 avril 1879 ; dame d'honneur de la Reine.

Ruffano (Brancaccio).

[Catholiques. — Résidence : Naples. — Princes en 1391, Grands d'Espagne de 1ère classe. — Armes : D'azur à un pal d'argent, chargé de trois aigles d'Empire de sable et accosté de quatre jambes de lion mouvantes des flancs de l'écu. Couronne de Prince. Supports : deux lions.]

Don *Gerardo*-Joseph-Charles-Bacolo-Lupo Brancaccio, prince de Ruffano, marquis de Revello de St-Rafael et baron del Sorbo etc., né le 30 octobre 1837 ; succède le 2 avril 1863 à son père, le prince Nicolas ; marié le 28 mai 1862 à la princesse Antoinette, née comtesse des Fayères ; veuf en 1874.

Enfants : 1. Don *Nicolo*, né à Naples le 8 décembre 1864.
2. Donna *Maria*, née à Naples le 12 mars 1867.
3. Donna *Margherite*, née le 11 mars 1869.

Sœur.

Donna *Marianne* ; mariée le 24 mars 1856 au duc de Gallo.

Ruffo.

Ruffo di Calabria.

[Catholiques. — Résidence: Naples.]

Don Foulques-*Louis*, né le 6 avril 1840, fils de Foulques Ruffo, prince de Palazzolo († le 17 avril 1848), et de donna Eléonore, née Galletti, princesse de San Cataldo (née le 10 février 1810, † le 18 avril 1885), archevêque titulaire de Petra, nonce apostolique en Bavière.

Frères et sœur.

1. † Don Foulques Ruffo di Calabria-Santapau, prince de Scilla, duc de Ste-Christine, comte de Sinopoli, grand d'Espagne de 1ère classe héréditaire (né le 6 février 1837, † le 30 juin 1875); marié: 1⁰ le 20 octobre 1859 à Marie de Merval; veuf le 4 septembre 1861; marié 2⁰ le 10 septembre 1863 à donna Marie-Marguerite, née de la Bonninière-de-Beaumont (né le 17 novembre 1841, † le 19 mars 1887).

Filles: a) du 1er lit: 1) Donna Eléonore-*Marguerite*-Marie-Louise, née le 1er septembre 1861, qui en vertu de l'ancien droit commun féodal, confirmé par la loi napolitaine de 1806, hérite des titres de la Maison; mariée le 30 avril 1878 à don Raphaël, marquis Torrigiani. *[Florence.]* V. „Torrigiani". — b) du second lit: 2) Donna *Isabelle*-Marie, née le 26 oct. 1865; mariée le 22 juin 1885 à don Roger Galletti de San Cataldo, capitaine dans la cavalerie italienne.

3) Donna Marie-*Salusia*, née le 5 août 1869.

4) Donna *Sofia*-Marie-Félicie, née le 11 septembre 1874.

2. Don Foulques-*François-de-Paule*, marquis de Licodia, né le 21 juin 1842, capitaine de vaisseau hon. dans la marine italienne, aide de camp honoraire de S. M. le roi d'Italie; marié le 3 janvier 1874 à

Donna *Stéfanina*-Carmela-Gaëtana-Rosalia Galletti de San Cataldo et Cannizzaro, née le 8 juillet 1856.

Fils: 1) Don *Salvatore*-Nicolas-Foulques-Louis-Benjamin, prince de Palazzolo, né le 12 septembre 1875.

2) Don *Balthasar*-Jean-Baptiste-Foulques, né le 26 sept. 1879.

3) Don *Humbert*-Foulques-Rufus, né le 7 février 1883.

3. Donna Marie-*Félicie*, née le 1er juin 1846; mariée le 28 avril 1869 à Jean, comte Tosti, duc de Valminuta. *[Naples.]*

4. Don Foulques-*Benjamin*-Tristan, duc de Guardia Lombarda, comte de Sinopoli, né le 9 juillet 1848; marié le 14 juillet 1877 à

Donna *Laura*, née Mosselman-du-Chenoy.

Enfants: 1) Donna *Leonora*-Marie-Victoire, née le 6 juin 1882.

2) Don *Foulques*, né le 12 août 1884.

3) Don *Louis*, né le 7 décembre 1885.

Tante.

Donna *Isabelle*-Françoise, née le 24 novembre 1823; mariée le 1er février 1845 à François-Félix, marquis Carrega; veuve le 2 février 1868. *[Gênes.]*

Branche della Motta-Bagnara.

[Catholiques. — Résid.: Naples. — Voir année 1877 et 1878.]

Fabrice Ruffo, prince della Motta S. Giovani, prince de S. Antimo, duc de Bagnara et de Baranello, marquis della Guardia, baron de Mayda et de S. Lucido, né le 10 avril 1843, fils de feu Vincent Ruffo, prince de S. Antimo et de feue lady Sarah-Louise Strackan, fille de feu sir Richard Strackan, amiral de la flotte royale de la Grande-Bretagne; marié le 22 janvier 1868 à

Lucie Saluzzo, fille de feu Joachim, marquis Saluzzo.

Enfants: 1. *Louise*, née le 21 novembre 1868.

2. *Marie*-Lucrèce, née le 9 mai 1872.

3. *Joachim*, né le 29 janvier 1879.

Sœurs.

1. *Lucrèce*, née le 2 décembre 1841; mariée le 7 septembre 1860 à Adinolphe Luchesi-Palli, duc della Grazzia, des princes de Campofranco, fils de feu Hector Luchesi-Palli, duc della Grazzia, et de feue Caroline-Ferdinande-Louise de Bourbon.

2. *Léopoldine*, née le 10 novembre 1844; mariée: 1° à Paul Marulli, duc d'Ascoli, prince de S. Angelo; 2° le 4 février 1874 à Charles, duc Caracciolo di Castagnetta.

Oncle.

Jérôme, prince de Spinoso, né le 14 février 1814; marié: 1° le 28 avril 1838 à Hélène Filomarino des princes de Rocca d'Aspro; 2° le 27 septembre 1857 à Thérèse Sanfelice des ducs de Bagnoli; 3° le 6 novembre 1870 à

Donna *Felice*-Carmela, née le 15 février 1817, veuve de Carlo prince Bracaccio duc de Lustra, et fille de feu Giuseppe Filomarino prince de Rocca d'Aspro.

Enfants: a) du 1er lit: 1. *Nicoletta;* mariée le 3 février 1861 à Vincent, marquis Avati.

2. *Rose;* mariée le 1er juillet 1868 à Alphonse, duc Caracciolo di Forino.

3. *Ferdinand*, né le 17 mai 1845.

4. *Fabrice*, né le 17 mai 1846; marié le 18 mai 1877 à

Natalie-Alexandrovna, fille du prince Mestchersky.

— b) du 2ème lit: 5. Donna Maria-*Giovannina*, née le 28 octobre 1860; mariée le 12 octobre 1881 à François-de-Paul Carafa della Quadra des princes de Castel Lorenzo.

6. Marie-*Sofia*, née le 15 avril 1862.

7. Maria-*Rosalia*, née le 20 mai 1863; mariée à Pierre, baron d'Andria.

8. Marie-*Christina*, née le 24 juillet 1864.

9. Marie-*Immaculata*, née le 26 septembre 1865.

Ruspoli.

[Catholiques. — Résid.: Rome. — Voir année 1836, p. 210, et année 1848, p. 186.]

Pr. don *François*-Marie, prince Ruspoli, prince du St-Siége, prince de Cerveteri, comte de Vignanello etc., né le 30 novembre 1839, chevalier de l'Ordre de Malte, Maître de l'Hospice Sacré du palais Apostolique, premier camérier secret de Cape et d'Epée de Sa Sainteté, fils du prince Jean (né le 28 juin 1807, † le 6 novembre 1876) et de Barbe, fille de feu Camille-Maximilien, prince Massimo, et de feu la princesse Christine de Saxe († le 1er novembre 1849); marié le 20 avril 1868 à la

Pr. donna *Eglé*, née le 23 décembre 1846, dame de l'Ordre de Malte, fille de feu Louis, comte Franceschi de Pise, et de Laure des princes Boncompagni-Ludovisi.

Enfants: 1. Don *Alexandre*, né le 14 janvier 1869.
2. Don *Jean*-Népomucène, né le 18 mai 1871.
3. Donna *Marie*, née le 21 janvier 1874.
4. Donna *Laure*, née le 14 août 1878.
5. Donna *Giacinta*, née le 17 août 1883.

Frère et sœur.

1. Donna Marie-*Christine*, née le 25 juillet 1842; mariée le 25 novembre 1859 à *Napoléon-Charles*-Grégoire-Jacques-Philippe, prince Bonaparte. *[Rome* et *Paris.]*
2. Don *Alexandre*-Marie, né le 11 avril 1844, sous-lieutenant de réserve dans la cavalerie italienne, chevalier de l'Ordre de Malte; marié le 9 octobre 1877 à

Donna *Eve*, née le 28 octobre 1858, fille de Thomas Capel Broadwood, Esq.

Fils: 1) Don *Fabrice*, né le 17 décembre 1878.
2) Don *Sforza*-Vicino, né le 14 juin 1882.
3) Don *Napoléon*, né le 24 novembre 1885.

Oncle.

† Don Auguste (né le 6 juin 1817, † le 3 juillet 1882). Veuve:

Donna *Agnès*, née le 19 février 1818, fille de Michel, comte Esterházy, baron de Galántha; mariée le 6 juin 1846.

Fils: 1) Don *Galeazzo*, né le 4 juin 1847, capitaine au régiment des chevau-légers de Montferrat; marié le 28 nov. 1885 à Donna *Angélique*, née Frascara.

2) † Don Mario (né le 4 septembre 1855, † le 29 février 1888). Veuve:

Donna *Constance*, née le 28 juin 1858, fille de don Marc Boncompagni-Ludovisi-Ottoboni, duc de Fiano; mariée le 25 octobre 1879.

Enfants: (1) Don *Auguste*, né le 8 septembre 1880.
(2) Donna *Louise*, née le 28 mai 1885.

Frères du grand-père et leurs descendants.

1. † Don Sigismond (né en 1787, † le 11 mai 1849); marié: 1° à donna Faustine, comtesse Tomassini; 2° à donna Pauline Bellinzoni.

Fils: a) du 1er lit: 1) † Don Henri (né en 1832). Veuve:
Donna *Emilia*, née de Pasqualis, née le 7 avril 1834; remariée le 23 mai 1869 à Cipriano de Sio.
Enfants: (1) Don *Romolo*-Annibal-César-Sigismond, né le 19 juillet 1850; marié à Paris le 23 novembre 1881 à donna Julie, née Peynaud, née le 20 octobre 1838; veuf en 1884.
(2) Don *Orazio*-Sigismond-Annibal-Natal, né le 24 décembre 1851.
(3) Don *Sigismondo*, né le 20 mars 1854; marié le 30 septembre 1872 à
Donna *Zelinda*, née Lavagna.
(4) Donna *Virginia*-Marie, née le 25 novembre 1856; mariée le 15 avril 1878 à Jean Scaletta.
(5) Donna *Béatrice*-Marie-Christine, née le 29 avril 1864; mariée le 8 janvier 1888 à Philippe marquis Buccico della Conca.
— b) du 2ème lit: 2) Don *Léopoldo*, né le 5 juin 1847, garde noble de Sa Sainteté.

2. † Don Camille, comte de Chincon et duc de Sueca (né le 30 mars 1788, † le 30 juillet 1864), grand d'Espagne de 1ère classe; marié en 1820 à donna Charlotte, duchesse de Sueca, comtesse de Chincon (née en 1800, † le 13 mai 1886), fille d'Emmanuel Godoï, duc Alcudia (dit „Prince de la Paix", † 1851), et de sa 1ère femme, Marie-Thérèse de Bourbon, fille de l'infant don Louis d'Espagne.
Fils: 1) Don *Adolfo*, duc d'Alcudia, né le 28 décembre 1822 *[Madrid]*; marié le 11 mai 1857 à donna Rosalie Alvarez de Tolède, fille du marquis de Villafranca; veuf le 11 juillet 1865.
Enfants: (1) Don *Carlos*-Louis Ruspoli y Alvarez de Toledo, comte de Chincon, duc de Sueca, grand d'Espagne de 1ère classe, né le 1er mars 1858.
(2) Don *Joaquino* Ruspoli y Alvarez de Toledo, né le 26 septembre 1859.
(3) Don *José* Ruspoli y Alvarez de Toledo, né le 21 août 1861.
(4) Donna *Maria-Tereza* Ruspoli, née le 26 novembre 1862; mariée le 17 septembre 1883 à Henri Cognet de Chappuis de Maubou.
(5) Don *Camillo* Ruspoli y Alvarez de Toledo, né le 31 janvier 1865.
2) Don *Luigi*, marquis de Boadilla, chevalier de l'Ordre de Malte, né le 22 août 1828 *[Florence]*; marié: 1° en 1852 à Mathilde, née marquise Martellini; veuf en septembre 1855; 2° le 7 février 1863 à
Donna *Emilia*, née Landi.
Enfants: a) du 1er lit: (1) Donna *Carlotta*-Camille-Louise Ruspoli, née le 5 avril 1854; mariée à Florence le 4 septembre 1874 au comte Henri Casalini.
— b) du 2ème lit: (2) Don *Camillo*-Charles-Louis Ruspoli, né le 16 janvier 1865.

3. † Don Barthélemy (né en 1796, † en 1872); marié à donna Caroline, née Ratti († en 1881).

Enfants : 1) Donna *Francesca*, née le 31 mai 1830 ; veuve : 1° de don Jean des ducs Torlonia ; 2° de Nicolas de Kisselew, ministre de Russie à Florence.
2) Donna *Giacinta*, née en 1832 ; mariée au marquis Lecce.
3) Don *Paolo*, né en 1835 ; veuf de donna Frances, née Yorck.
Filles : (1) Donna *Elena*, née en 1867 ; mariée à Robert Paganini.
(2) Donna *Léopoldina*, née en 1869.
(3) Donna *Laura*, née en 1872.
4) Don *Emmanuele*, prince de Poggio-Suasa, né le 30 décembre 1838, député au parlement italien ; marié : 1° en juin 1864 à la princesse Catherine, née Conachi-Vogoridès ; veuf en février 1870 ; 2° le 14 juillet 1878 à donna Laure, née le 17 septembre 1854, fille du marquis de Bella-Caracciolo ; veuf en janvier 1882 ; marié 3° à Paris le 18 juin 1885 à
Donna *Joséphine*-Mary, fille de feu Joseph David Beers Cartis et de feue Elisabeth, née Shipton Giles.
Enfants : a) du 1er lit : (1) Don *Eugenio*, né le 6 janvier 1866.
(2) Don *Mario*, né le 16 octobre 1867.
(3) Donna *Catherine*, née le 15 novembre 1868 ; mariée le 8 janvier 1887 au comte Albat de Divonne.
(4) Donna *Marguerite*, née le 7 février 1870.
— b) du 2ème lit : (5) Don *Camille*, né le 10 janvier 1882.
5) Don *Louis*, né le 21 juin 1843 ; marié à
Donna *Clélie*, fille du comte Balboni.
Fils : (1) Don *Barthélemy*, né le 1er janvier 1874.
(2) Don *Henry*, né le 25 juillet 1878.
(3) Don *Humbert*, né le 12 novembre 1879.
6) Donna *Léopolde*, née le 10 février 1846 ; mariée à Mr. Pesci ; veuve ; remariée au comte Sacconi.
7) Donna *Clélie*, née le 4 juillet 1848 ; mariée à Mr. Monti.
8) Donna *Hortense*, née le 11 septembre 1850 ; mariée à Mr. Galli ; veuve ; remariée au chevalier Pollini.

Enfants du frère du bisaïeul, don Laurent († en 1835) :
1. Donna *Agnès*, née le 30 novembre 1810 ; veuve du comte Grimaldi.
2. † Don Hippolyte (né le 13 mars 1817, † le 17 février 1886). Veuve :
Donna *Elisabeth*, née le 14 juin 1829, fille du marquis Pepoli.
Fille : Donna *Létitia*, née le 13 juillet 1849 ; mariée en 1870 à Mario Rappini, marquis de Castel Delfino.

Rutland.

[Famille de Manners. — Duc anglais. — Résidences : 3, Cambridge Gate, Regents Park, Londres ; Belvoir Castle, Grantham. — Voir année 1877, p. 313.]

John James Manners, 7ème duc de Rutland, marquis de Granby, comte de Rutland, baron Manners de Haddon, né le 13 dé-

cembre 1818, fils de John Manners, 5ème duc (né le 4 janvier 1778, † le 20 janvier 1857) et de lady Elizabeth Howard des comtes de Carlisle († le 29 novembre 1825), conseiller privé, membre du cabinet Salisbury et chancelier du duché de Lancaster; succède à son frère Charles Manners, 6ème duc (né le 16 mai 1815) le 4 mars 1888; marié: 1° le 10 juin 1851 à *Catherine* Louisa, fille seule du colonel Marley, de Belvedere, Westmeath; veuf le 7 avril 1854; 2° le 15 mars 1862 à *Janetta*, fille de Thomas Hughan, d'Airds, Galloway, et de lady Louisa Beauclerk des ducs de St-Albans.

Enfants: a) du 1er lit: 1. *Henry* John Brinsley, marquis de Granby, M. P., né le 16 avril 1852, secrétaire premier du marquis de Salisbury; marié le 25 novembre 1882 à

Marion *Violet*, née en 1856, fille seule du colonel l'hon. Charles Hugh Lindsay des comtes de Crawford et de feue Emilia, née Browne.

Enfants: 1) Lady *Victoria* Marjorie Manners, née le 30 décembre 1883.

2) *Robert* Charles Manners, lord Haddon, né le 8 août 1885.

3) Lord John Henry Montagu, né en septembre 1886.

4) Lady . . . . . , née le 24 avril 1888.

— b) du 2ème lit: 2. Lord *Edward* William Manners, né le 5 août 1864, lieutenant dans la rifle-brigade.

3. Lady *Catherine* Selina Manners, née le 23 novembre 1866.

4. Lord *Cecil* Reginald Manners, né le 4 février 1868.

5. Lord *Robert* William Manners, né le 4 février 1870.

6. Lord *William* Alexander Manners, né le 18 mai 1873.

7. Lady *Victoria* Alexandra Manners, née le 4 septembre 1876.

Frère et sœur.

1. Lady *Adeliza* Gertrude Manners, née en 1810; mariée le 22 février 1848 au rev. Frederik John Norman, recteur de Bottesford.

2. † Lord George John Manners (né le 22 juin 1820, † le 8 septembre 1874). Veuve:

Lady *Adeliza* Mathilda Howard, née le 14 août 1829, fille cadette de Henry Howard, 13ème duc de Norfolk, et de lady Charlotte des ducs de Sutherland; mariée le 4 octobre 1855.

Enfants: 1) *Cecily* Elizabeth Manners, née en 1856.

2) *Charles* George Manners, né le 26 septembre 1858, lieutenant au régiment royal de Warwick.

3) *George* Espec Manners, né le 17 juin 1860, lieutenant au régiment de Leicester; marié le 24 avril 1884 à

Anna Sophia, fille cadette de feu George Gilstrap, de Winthorpe, Newark.

4) *Fitzalan* George Manners, né le 27 février 1866, lieutenant aux gardes écossaises.

Sabran-Pontevès.

[Catholiques. — Guillaume de Sabran, chevalier croisé 1199; Isnard de Pontevès, chevalier croisé 1096. — En France (Paris, 27, rue Barbet-de-Jony). — Komorn-Csiczó, Hongrie. — Château du Lac, par Sigean, Aude. — Voir année 1877, p. 314.]

Elzéar-Charles-Antoine, duc de Sabran, comte de Pontevès, vicomte de Bargème, né le 19 avril 1840, fils du duc Marc-Edouard (né le 25 avril 1811) et de la duchesse Charlotte-Laure-Régine-Edmée, fille du duc de Choiseul-Praslin († le 14 février 1855); succède le 5 septembre 1878 à son père; chevalier de l'Ordre de Malte, ancien lieutenant aux zouaves pontificaux, ancien commandant au 1er bataillon des mobiles de la Sarthe, ancien conseiller général de l'Aude, ancien lieutenant-colonel commandant le 125ème régiment territorial d'infanterie; marié: 1° le 3 juin 1863 à *Marie*-Julie, née d'Albert de Luynes-de-Chevreuse; veuf le 15 novembre 1865; 2° le 16 juillet 1881 à la

Duchesse *Adélaïde*-Henriette-Aloïse-Isabelle, DCr., fille de feu Gustave, comte de Kálnoky, baron de Köröspatak, et de feue Isabelle, née comtesse de Schrattenbach; veuve le 3 juin 1876 de Jean, comte de Waldstein-Wartenberg.

Fille du 1er lit: *Louise*-Delphine-Marie-Valentine, née le 26 avril 1864; mariée le 10 juin 1885 à Jules de Lareinty.

Frère et sœur.

1. *Delphine*-Laure-Gersinde-Eugénie, née le 17 février 1834; mariée le 24 juin 1852 à Paul-Marie-*Ernest*, comte de Boigne.
2. Marie-Zozime-*Edmond*, comte de Sabran-Pontevès, né le 16 septembre 1841; marié: 1° le 9 février 1870 à Charlotte, née de la Tullaye; veuf le 19 décembre 1884; 2° le 29 mars 1886 à *Gersinde*-Marie-Louise-Eugénie, née le 19 septembre 1839, vicomtesse de Cosnac (v. ci-dessous).

Enfants (du 1er lit): 1) *Marc*-Augustin-Marie-Elzéar, né le 7 décembre 1870.
2) *Hélion*-Louis-Marie-Elzéar, né le 9 novembre 1873.
3) *Aliette*-Léonide-Elisabeth-Régine-Marie-Delphine, née le 13 novembre 1875.
4) *Amic*, né en septembre 1879.

Oncle.

† Joseph-Léonide, comte de Sabran-Pontevès (né le 25 avril 1811, † le 18 février 1883); marié le 25 août 1835 à Adélaïde-Bonne-Gabrielle, née de Pons-St-Maurice; veuf en octobre 1854.

Enfants: 1. *Guillaume*-Elzéar-Marie, comte de Sabran-Pontevès, né le 26 juin 1836; marié le 26 avril 1864 à

Marie-Caroline-Philomène, née de Panisse-Passis.

Enfants: 1) Marie-*Elzéar*-Léonide-Augustin, né le 17 févr. 1865.
2) Marie-Elzéar-Gaston-*Louis*, né le 17 août 1866.
3) Marie-Elzéar-Henri-*Foulques*, né le 16 novembre 1868.
4) Marie-*Delphine*-Edwige-Valentine-Pia, née le 28 sept. 1873.
5) Marie-*Thérèse*-Delphine-Henriette, née le 15 mars 1878.

2. *Gersinde*-Marie-Louise-Eugénie, née le 19 septembre 1839; mariée le 12 juillet 1859 à Fernand, vicomte de Cosnac; veuve le 3 novembre 1869; remariée le 29 mars 1886 au comte Edmond de Sabran-Pontevès.
3. *Foulques*-Gabriel-Louis-Marie, marquis de Pontevès-Sabran, né le 19 septembre 1841, capitaine d'infanterie; marié le 28 septembre 1872 à

Marie-*Huberte*, née Maissiat-de-Pléomniès.

Enfants: 1) *Léonide*-Foulques-Edmond-Marie, né le 18 juin 1873.
2) *Gersinde*-Adolphine-Renée-Marie, née le 12 juin 1874.

4. Victor-*Emmanuel*-Elzéar-Marie, comte de Sabran-Pontevès, né le 22 août 1843, ancien lieutenant aux zouaves pontificaux; marié le 23 avril 1873 à

Marie-Antoinette, née Laugier-de-Chartrouse.

Fils: 1) *Charles*, né le 16 février 1875.
2) Marie-*Joseph*-Guillaume, né le 25 mars 1880.

5. *Marguerite*-Raymonde-Marie-Delphine, née le 14 août 1848; mariée le 4 décembre 1871 à Olivier, comte de Pontac, capitaine de cavalerie.
6. *Jean*-Charles-Elzéar-Marie, comte de Pontevès-Sabran, né le 6 août 1850, capitaine de cavalerie.

St-Albans.

[Famille de Beauclerk. — Duc anglais. — Résidences: London S. W. 1 Belgrave Place; Redbourne Hall, Brigg, Lincoln; Bestwood Park, Notts; Newtown Anner, Clonmell. — Voir année 1877, p. 316.]

William Amelius Beauclerk, 10ème duc de St-Albans, comte de Burford, baron de Hadington et Vere de Hanworth, grand fauconnier et enrégistreur héréditaire de la chancellerie, né le 15 avril 1840, conseiller privé, lord-lieutenant de Nottinghamshire; succède à son père le 27 mai 1849; marié: 1° le 20 juin 1867 à *Sibyl* Mary, née en 1840, fille aînée de feu le général hon. Charles Grey des comtes Grey et de Caroline, née Farquhar; veuf le 7 septembre 1871; 2° le 3 janvier 1874 à

Grace, fille cadette de Ralph Bernal Osborne et de Catherine, née Osborne, de Newton Anner.

Enfants: a) du 1er lit: 1. Lady *Louisa* de Vere Beauclerk, née le 12 avril 1869.
2. *Charles* Albert Beauclerk, comte de Burford, né le 26 mars 1870.
3. Lady *Sybil* Evelyn Beauclerk, née le 21 août 1871.
— b) du 2ème lit: 4. Lord *Osborne* de Vere Beauclerk, né le 16 octobre 1874.
5. Lady *Moyra* de Vere Beauclerk, née le 20 janvier 1876.
6. Lady *Catherine* de Vere Beauclerk, née le 25 mai 1877.
7. Lady *Alexandra* de Vere Beauclerk, née le 5 juillet 1878.
8. Lord *William* de Vere Beauclerk, né le 16 août 1883.

Sœur.

Lady *Diana* de Vere Beauclerk, née en 1845; mariée le 18 décembre 1872 à sir John Walter Huddleston, lord-juge dans la cour suprême, division de la trésorerie.

Mère.

Elizabeth *Catherine*, fille cadette de feu le général Joseph Gubbins, de Kilfrush, Limerick et Stoneham, Southampton; mariée le 29 mai 1839 à William Beauclerk, 9ème duc (né le 24 mars 1801); veuve le 27 mai 1849; remariée le 10 novembre 1859 à Lucius Bentinck Cary, 10ème vicomte Falkland, baron Hunsdon; veuve le 12 mars 1884.

Saluzzo.

[Catholiques. — Résidence: Naples. — Voir année 1848, p. 193, et année 1849, p. 183.]

Pr. *Philippe*, duc de Corigliano, prince de Santo-Mauro, né le 7 mars 1800; marié à la princesse Julie (née le 13 juin 1809), fille du prince de Belvedere-Carafa; veuf le 20 avril 1871.

Enfants: 1. Pr. Marie-*Antoinette*, née le 2 février 1833.

2. Pr. *Alphonse*, prince de Santo-Mauro, né le 18 octobre 1838; marié: 1° à la princesse Thérèse, née marquise de Luca; veuf en 1869; 2° le 27 juillet 1882 à

Marguerite Caracciolo, fille du prince de Forino.

Enfants: a) du 1er lit: 1) Pr. *Philippe*, marquis d'Anzi, né le 16 août 1867.

2) Pr. *Gaëtan*, né le 5 octobre 1868.

— b) du 2ème lit: 3) Pr. *Giulia*, née le 9 janvier 1884.

4) Pr. *Marie*, née le 9 juillet 1885.

5) Pr. *Anne*, née le 11 février 1887.

6) Pr. *Béatrice*, née le 29 février 1888.

3. Pr. *Gérard*, né le 11 décembre 1843.

4. Pr. *Louis*, né le 4 juin 1845.

5. Pr. *Marino*, né le 9 janvier 1849.

Sanguszko-Lubartowicz.

[Catholiques. — Résidence: Slawuta et Zaslaw, gouvernement de Volhynie, et Tarnow, Galicie. — Pour la notice historique et les armes, voir année 1856, p. 208.]

Pr. *Roman*-Damien, prince Sanguszko-Lubartowicz, né le 17 octobre 1832, fils du prince Ladislas (né en 1803, † le 15 avril 1870); succède le 26 mars 1818 à son oncle, le prince Roman (né le 6 mai 1800); ancien capitaine de la garde à cheval et gentilhomme de la Chambre de l'empereur de Russie, propriétaire de la principauté de Zaslaw; marié le 19 octobre 1868 à la

Pr. *Caroline*, née le 23 septembre 1848, DCr., fille de Frédéric, comte de Thun-Hohenstein, et de la comtesse Léopoldine, née comtesse de Lamberg.

Frères et sœurs.

1. Pr. *Hedvige*-Clémentine, née le 28 octobre 1830, DdP.; mariée le 22 avril 1852 à Adam, prince Sapieha.
2. † Pr. Paul-Roman (né en 1834, † le 15 juillet 1876); marié à la princesse Marie (née le 7 novembre 1835), fille de feu Charles, comte de Borch-de-Warkland, et de Louise, née comtesse Plater-Syberg; veuf le 18 juin 1868.
   Fille: Pr. *Thérèse*-Elisabeth-Marie-Joséphine, née le 7 mai 1864; mariée à Cracovie le 9 mai 1883 à Léon, prince Sapieha-Kodeński.
3. Pr. *Hélène*, née le 6 février 1836.
4. Pr. *Eustache*-Stanislas, né le 18 juillet 1842, membre héréditaire de la Chambre des Seigneurs d'Autriche et propriétaire du comté de Tarnow en Galicie.

Mère.

Pr. *Isabelle*, fille de feu Henri, prince de Lubomirski, née le 1er mars 1808, DCr.; mariée le 6 juillet 1829 au prince Ladislas. [*Gumniska* (près Tarnow).]

Cousine.

Pr. *Marie*-Clémentine, née le 31 mars 1830, DCr., fille du feu prince Roman et de la princesse Natalie, née comtesse Potocka; mariée le 19 mars 1851 à Alfred, comte Potocki.

Sapieha.

I. Sapieha-Rožyński de Sévérie.

[Catholiques. — Lithuanie. — Maison princière reconnue le 17 mai 1699 par diplôme de Léopold Ier, empereur d'Allemagne.]

Pr. *Jean*-Paul-Alexandre Sapieha, né à Paris le 18 juin 1847, fils de feu Eustache-Gaëtan, prince Sapieha, et de feue Rosalie-Julie, née comtesse Mostowska; lieutenant au 5ème régiment de dragons britanniques; marié le 24 octobre 1877 à

Séverine, née comtesse Uruska, fille du comte Séverin, maître de la cour de l'Empereur de Russie.

Enfants: 1. Pr. *Jan*-Séverin-Eustache, né le 26 juillet 1878.
2. Pr. *Hermance*-Marie, née le 3 juillet 1879.
3. Pr. *Eustak*-Gaëtan, né le 4 août 1881.

Sœur.

Pr. *Marie*-Angélique, née le 18 septembre 1843; mariée le 2 décembre 1862 à Michel-Ladislas, comte Branicki; veuve le 17 juillet 1884.

II. Sapieha-Kodeński.

[Catholiques. — Résidence: Krasiczyn (près Przemysl, Galicie) et Léopol. — Voir année 1860, p. 198.]

Pr. *Adam*, né le 4 décembre 1828; succède à son père, le prince Léon (né le 18 septembre 1802), le 10 septembre 1878, conseiller intime autrichien; marié le 22 avril 1852 à la

Pr. *Hedvige*-Clémentine, née le 28 octobre 1830, DdP., fille de feu Ladislas, prince Sanguszko-Lubartowicz.

Enfants: 1. Pr. *Wradislaw*-Léon-Adam-Félix, né le 30 mai 1853; marié à Cracovie le 30 juin 1881 à la

Pr. *Elisabeth*, fille de feu Casimir, comte Potulicki, et de feu la comtesse Marie, née comtesse Zamoyska.

Fils: 1) Pr. *Casimir*-Léon-Philippe, né le 26 mai 1882.
2) Pr. *Léon*-Alexandre-Adam, né le 19 décembre 1883.
3) Pr. *Joseph*-Josafat-Stanislas-Adam, né le 7 juillet 1887.

2. Pr. *Marie*-Anne-Hedvige, née le 23 janvier 1855; mariée le 23 janvier 1876 au comte Stanislas Zołtowski.

3. Pr. *Léon*-Paul-Adam-André-Eusèbe-Marie, né le 14 août 1856; marié à Cracovie le 9 mai 1883 à la

Pr. *Thérèse*-Elisabeth-Marie, née le 7 mai 1864, fille de feu le prince Paul de Sanguszko-Lubartowicz.

Enfants: 1) Pr. *Marie*-Joséphine-Elisabeth, née le 19 mars 1884.
2) Pr. *Hedvige*-Marie-Joséphine-Eve, née le 23 mars 1886.
3) Pr. *Paul*-Joseph-Casimir-Florian, né le 4 mai 1888.

4. Pr. *Hélène*-Marie-Hedvige-Isabelle-Eve, née le 30 déc. 1857; mariée le 30 juin 1881 au comte Edouard-Adam Stadnicki; veuve le 21 avril 1885.

5. Pr. *Paul*-Jean-Pierre-Léon-Adam, né le 1er septembre 1860.

6. Pr. *Jean*-Pierre-Adam-Marie, né le 21 juillet 1865.

7. Pr. *Adam*-Etienne-Stanislas-Boniface-Joseph, né le 14 mai 1867.

Mère.

Pr. *Hedvige*, née le 9 juillet 1806, fille de feu le comte Zamoyski; mariée le 19 décembre 1825 au prince Léon; veuve le 10 septembre 1878.

III. Branche cadette.

[Catholiques. — Résidence: Lemberg. — Voir année 1888, p. 364.]

Louis-Benoît-Joseph prince Sapieha-Kodeński, né le 25 août 1841; succède à son père, le prince Xavier (né le 4 octobre 1807), le 2 août 1883.

Frères et sœur.

1. Pr. *Marie*-Constance, née le 3 avril 1837; mariée le 2 mai 1854 à Stanislas, comte Potocki, maître de la cour impériale de Russie; veuve le 11 décembre 1887.

2. Pr. François-*Xavier*-Michel, né le 25 mai 1845.

3. Pr. *Léon*-Casimir, né le 20 septembre 1851.

Mère.

Pr. *Louise*, née le 19 février 1819, fille du général comte Paç; mariée le 19 novembre 1840 au prince Xavier (né le 4 octobre 1807); veuve le 2 août 1883.

Frère du père.

† Pr. Léon (né en 1811, † le 21 novembre 1884); marié en 1841 à Jeanne, née comtesse Tyszkiewicz († à Florence le 24 avril 1873).

Filles: 1. Pr. *Léonie*, née le 2 janvier 1843; mariée en 1862 au comte Ladislas Czacki; veuve le 30 mai 1873.

2. Pr. *Pélagie*, née le 2 novembre 1844; mariée le 19 juillet 1864 au prince Ferdinand Radzivill.

Schahowskoy-Glebow-Strechnew.

[Catholiques grecs. — Résidences: Pacrovski (gouv. de Moscou) et en hiver San Donato près Florence. — Propriétés dans les gouvernements de Moscou, Twer, Kostroma, Toula, Jaroslaw, et en Italie (San Donato). — Les trois noms que porte cette Maison princière ont une illustration antique: la famille des Schahowskoy est issue en ligne mâle directe et légitime de Rurik, prince normand d'origine, premier souverain de la Russie, qui régna de 862 à 879. Elle s'est alliée dans la personne du prince Michel (voir ci-dessous) à l'héritière des Glebow-Strechnew, famille de boyards éteinte pour la seconde fois dans les mâles et dont l'origine remonte au quatorzième siècle. Cette Maison a eu l'insigne honneur de donner une czarine à la Russie: Eudoxie Strechnew épousa en 1625 Michel III, fondateur de la dynastie des Romanow, et fut mère d'Alexis II et grand'-mère de Pierre-le-Grand. — Le prince Michel Schahowskoy a pris à la mort du dernier des Glebow-Strechnew († le 7 août 1864), par suite d'un ordre du jour de l'empereur Alexandre II, les noms et armes de cette famille à la condition qu'ils ne seront transmis qu'à chaque fils aîné. — Armes: 1) Schahowskoy: couronne princière et manteau d'hermine; sur-le-tout à l'ours noir portant une lance (indiquant que les Schahowskoy ont jadis régné sur Jaroslaw); champ d'azur au guerrier normand; champ d'argent au canon de sable. — 2) Glebow-Strechnew: en cœur, d'azur au fer-à-cheval d'argent avec une croix du même; champ de gueules à la flèche de sable aux extrémités d'argent sous un fleuve du même; champ d'azur au cerf blanc sortant d'une forêt. — Devise: „Nihil me retardat".]

Pr. *Michel* Schahowskoy-Glebow-Strechnew, né à Moscou le 22 septembre 1836, fils du prince Valentin Schahowskoy et de sa première femme Elisabeth, née Moukhanow; lieutenant-général; marié à la

Pr. *Eugénie*, dame de l'Ordre de Ste-Thérèse de Bavière et de l'Ordre de la Croix rouge de 1ère cl., fille du général de Brewern et de Nathalie, née Glebow-Strechnew.

Somerset.

[Famille de St-Maur (Seymour). — Duc anglais. — Résidence: Burton Hall, Loughborough. — Voir année 1877, p. 320.]

Archibald Henry St-Maur, 13ème duc de Somerset et baron

Seymour de Hache, né le 30 décembre 1810, fils d'Edward St-Maur, 11ème duc (né le 24 février 1775, † le 18 août 1855), et de lady Charlotte Hamilton des ducs de Hamilton († le 10 juin 1827); succède à son frère le 28 novembre 1885.

Frères et sœurs.

1. Lady *Charlotte* Jane St-Maur, née en 1801; mariée le 31 mars 1839 à William Blount, d'Orleton, Hereford.
2. † Edward Adolphus St-Maur, 12ème duc (né le 20 décembre 1804, † le 28 novembre 1885); marié le 10 juin 1830 à Jane Georgiana († le 14 décembre 1884), fille cadette de Thomas Sheridan et d'Elisabeth, née Lindley.

Filles: 1) Lady Jane *Hermione* St-Maur, née en 1832; mariée le 26 octobre 1852 à sir Frederik Ulric Graham, bart, de Netherby, Cumberland; veuve le 8 mars 1888.

2) Lady *Ulrica* Frederica St-Maur, née en 1837; mariée le 1er juin 1858 à lord Henry Frederic Thynne, M. P. et conseiller privé, fils cadet du 3ème marquis de Bath.

3) Lady Helen *Gwendoline* St-Maur, née en 1846; mariée le 2 août 1865 à sir John William Ramsden, bart, de Byrom, York et Huddersfield.

3. Lady *Jane* Anne St-Maur, née en 1805.
4. Lady *Henrietta* Jane St-Maur, née en 1809.
5. Lord *Algernon* Percy St-Maur, né le 22 décembre 1813; marié le 17 mai 1845 à

Horatia Isabella, 2ème fille de John Philip Morier, ancien ambassadeur de Grande-Bretagne à Dresde.

Fils: 1) *Algernon* St-Maur, né le 22 juillet 1846; marié le 5 septembre 1877 à

Susan, fille cadette de Charles McKinnon.

2) *Percy* St-Maur, né le 11 novembre 1847, capitaine aux fusiliers royaux.

3) *Ernest* St-Maur, né le 11 novembre 1847; marié le 17 juillet 1868 à

Anna-Barbara, 3ème fille de Joseph Kundrat de la maison Merklin.

Enfants: (1) *Ruth* Georgiana St-Maur, née le 1er mai 1869; mariée le 8 août 1887 à Frederik Cavendish-Bentinck des ducs de Portland.

(2) *Lilian* Horatia St-Maur, née le 15 mai 1870.

(3) *Victoria* Magdalena St-Maur, née le 21 avril 1871.

(4) *Ellen* Catherine St-Maur, née le 3 juillet 1872.

(5) *Maud* Muriel St-Maur, } nées le 28 mars 1874.
(6) *Edith* Leïla St-Maur, }

(7) *Sarah* Mabel St-Maur, née le 9 mai 1877.

(8) *Ethel* Hermione St-Maur, } nés le 4 janvier 1882.
(9) *Hugh* Edward St-Maur, }

(10) *Eileen* Norah St-Maur, née le 17 septembre 1887.

4) *Edward* St-Maur, né le 7 février 1849; marié le 20 août 1879 à

Lillian, fille de T. Stanhope.

Strozzi.

[Catholiques. — Résid.: Florence et Rome. — Voir année 1852, p. 182.]

Pr. don *Pierre* Strozzi-Mayorca-Renzi, prince de Forano, né le 20 septembre 1855, gentilhomme de la cour de S. M. la Reine d'Italie; succède le 23 février 1878 à son père, le prince don Ferdinand (né le 31 juillet 1821).

Frères et sœur.

1. Don *Léon*, duc de Bagnolo, né le 10 octobre 1856; officier dans la marine royale d'Italie.
2. Donna *Louise*, née le 23 février 1859; mariée le 15 janvier 1880 au comte François Guicciardini, député.
3. Don *Robert*, né le 20 février 1861, officier au régiment de lanciers d'Aoste.

Mère.

Donna *Antoinette*, née princesse Centurione, dame honoraire du palais de la reine d'Italie; mariée le 29 avril 1851; veuve le 23 février 1878.

Sœur du père.

Donna *Octavie*, née le 22 mai 1825; mariée le 7 février 1847 à Lorenzo, marquis Ginori-Lisci; veuve le 13 février 1878.

Sulkowski.

[Catholiques. — Voir année 1836, p. 262, et année 1848, p. 207.]

Première branche.

[Résid.: Bielitz (Silésie autrichienne) et Vienne. — Propriété: La seigneurie de Bielitz, achetée en 1752 et érigée en duché le 22 juillet 1754. (Bielsk: 4 milles c.; environ 18,000 habitants.) — Voir année 1879, p. 325.]

Deuxième branche.

[Résid.: Le château de Reisen (près Lissa, province de Posnanie). — Propriétés: Dans la province de Posnanie, l'ordinat de Reisen (Rydzyna), fondé en 1775, et la seigneurie de Leszno. — Voir année 1848, p. 208.]

Pr. *Antoine*-Stanislas, né le 6 février 1844, ordinat de Reisen, comte de Lissa, Bielitz, Zduny et Kobylin; succède le 20 novembre 1882 à son père, le prince Auguste (né le 13 décembre 1820); marié au château de Reisen le 4 septembre 1872 à la princesse *Marie*-Emma-Anatolie-Joséphine-Ghislaine, fille du comte de Sanches d'Alcántara et de sa femme, née baronne de Villegas-Pellenberg; veuf le 29 octobre 1877.

Fils: 1. Pr. *Alexandre*, né le 18 septembre 1873.
2. Pr. *François*, né le 4 octobre 1874.

Mère.

Pr. *Marie*, née le 24 juillet 1822, fille de Joseph, comte Mycielin-Mycielski; mariée au prince Auguste le 23 janvier 1843; veuve le 20 novembre 1882.

Tantes.

1. Pr. *Hélène*-Caroline, née le 31 décembre 1812; mariée le 31 juillet 1833 à Henri, comte Potocki [*Chrąstów* (dans le royaume de Pologne)]; veuve le 7 septembre 1872.
2. Pr. *Thérèse*-Caroline, née le 14 décembre 1815; mariée le 20 octobre 1840 à Henri, comte Wodzicki; veuve le 28 octobre 1884. *[Cracovie.]*

Sutherland.

[Famille de Sutherland-Leveson-Gower. — Duc anglais. — Résidences: Stafford House, St-James, Londres; Trentham, Stafford; Dunrobin Castle, Golspie, Sutherland; Loch Inver House, Laing et Tongue, Sutherland; Lilleshall, Shrop. — Voir année 1877, p. 322.]

George Granville Sutherland-Leveson-Gower, 3ème duc de Sutherland, marquis de Stafford, comte Gower, vicomte Trentham et baron Gower de Stittenham dans la pairie d'Angleterre, comte de Sutherland et baron de Strathnearn dans la pairie d'Ecosse, né le 19 décembre 1828, fils de George Leveson-Gower, 2ème duc (né le 8 août 1786), et de lady Harriet Howard des comtes de Carlisle († le 27 octobre 1868), chevalier de la jarretière, lord-lieutenant de Sutherland et Cromartie; succède à son père le 28 février 1861; marié le 27 juin 1849 à

Anne, 4ème comtesse de Cromartie, vicomtesse Tarbat de Tarbat, baronesse McLeod de Castle Leod et Castlehaven dans son même droit, née en 1829, enfant unique de feu John Hay-Mackenzie de Newhall et Cromarty et d'Anne, née Craig.

Enfants: 1. *Cromartie* Leveson-Gower, marquis de Stafford, né le 21 juillet 1851, M. P.; marié le 20 octobre 1884 à

Lady *Millicent* Fanny Erskine, née le 20 octobre 1867, fille aînée de Robert Erskine, 4ème comte de Rosslyn et de Blanche, née Fitzroy, veuve Maynard.

Fille: Lady *Elizabeth* Leveson-Gower, née le 5 août 1885.

2. *Francis* Leveson-Gower, vicomte Tarbat, né le 3 août 1852, héritier de la comté de Cromartie; marié le 2 août 1876 à

L'hon. *Lilian* Janet Macdonald, née en 1851, 2ème fille de feu Godfrey Macdonald, 4ème lord Macdonald, et de Maria, née Wyndham.

Fille: L'hon. *Sibell* Lilian Leveson-Gower, née le 14 août 1878.

3. Lady *Alexandra* Leveson-Gower, née en 1866.

Frères.

1. † Lord Albert Leveson-Gower (né le 21 novembre 1843, † le 23 décembre 1874). Veuve:

Grace Emma, née en 1842, fille seule de sir Thomas Neville Abdy, bart, d'Albyns, Essex et de Hariot, née Alston; mariée le 19 mars 1872.

Fils: *Frederik* Neville Leveson-Gower, né le 31 mai 1874.

2. Lord *Ronald* Charles Leveson-Gower, né le 2 août 1845.

Tante.

Lady *Elizabeth* Mary Leveson-Gower, née le 8 novembre 1797; mariée le 16 sept. 1819 à Richard Grosvenor, 2ème marquis de Westminster; veuve le 31 octobre 1869.

Talleyrand - Périgord.

[Catholiques. — Résid.: Paris. — Voir année 1836, p. 253, et année 1848, p. 208.]

Première branche (éteinte quant aux mâles).

† Duc de Périgord († le 8 juin 1879).

Fils: 1. † Prince-duc de Chalais († en 1888).

2. † Comte de Périgord († en 1883); marié à Amicie de St-Aignan.

Fille: *Cécile*-Charlotte-Marie de Périgord, comtesse de Périgord, princesse de Chalais, marquise d'Excideuil, comtesse de Grignols, grande d'Espagne de 1ère cl., née le 8 janvier 1854; mariée le 10 mai 1873 à Laure-Henri-Gaston de Béarn, comte et prince de Béarn, prince de Viana, duc de Cantabrie, comte de Brassac et de Marsan, ancien officier d'état-major. [*Paris*, rue St-Dominique, no. 29.]

Deuxième branche.

Napoléon-*Louis* de Talleyrand-Périgord, duc de Talleyrand, né le 12 mars 1811, fils du duc Alexandre-*Edmond* (né le 2 août 1787, † le 14 mai 1872) et de la duchesse Dorothée (née le 21 août 1793, † le 19 septembre 1862), fille de feu Pierre, duc de Courlande, de Semgallen et de Sagan; duc à Sagan, duc de Valençay, chevalier de l'Ordre de la Toison d'Or, a hérité à la mort de sa mère de la principauté fieffée de Sagan, en Prusse [*Sagan* (Silésie prussienne), *Valençay* (département de l'Indre, France)]; marié: 1⁰ le 26 février 1829 à Anne-Louise-*Alix*, née de Montmorency (née le 13 octobre 1810, † le 13 septembre 1858); 2⁰ le 4 avril 1861 à

Rachel-Elisabeth-*Pauline*, née le 6 juillet 1823, fille de feu Esprit-Victor-Elisabeth-Boniface, comte de Castellane, maréchal de France, et de feue Louise-Cordélie-Eucharie, née de Greffulhe; veuve le 19 janvier 1859 de Maximilien, comte de Hatzfeldt.

Enfants: a) du 1er lit: 1. Caroline-*Valentine* de Talleyrand-Périgord, née le 12 septembre 1830; mariée le 25 mars 1852 à Charles, vicomte d'Etchegoyen.

2. Charles-Guillaume-Frédéric-*Boson*, prince de Sagan, né le 7 mai 1832, chevalier de l'Ordre de Malte *[Paris]*; marié le 2 septembre 1858 à

Anne-Alexandrine-*Jeanne*-Marguerite, fille du baron François-Florentin-Achille de Seillière et de Camille-Zora, née de Seillière.

Fils: 1) Marie-Pierre-Camille-Louis-*Hély* de Talleyrand-Périgord, né le 23 août 1859.

2) Paul-Louis-Marie-Archambault-*Boson* de Talleyrand-Périgord, né le 20 juillet 1867.

3. Nicolas-Raoul-*Adalbert* de Talleyrand-Périgord, né le 20 mars 1837, obtient le 14 mai 1864, en qualité de neveu du dernier duc de Montmorency, le titre de „Duc de Montmorency" pour lui et sa descendance, par un décret de feu l'empereur Napoléon III *[Paris]*; marié le 4 juin 1866 à Ida-Marie-*Carmen*, fille d'Alexandre-Marie-Jean Aguado, marquis de Las Marismas del Guadalquivir, et d'Emilie-Claire, née Mac-Donell; veuf le 24 novembre 1880.

Fils: Napoléon-*Louis*-Eugène-Alexandre-Anne-Emmanuel de Talleyrand-Périgord, né le 22 mars 1867.

Enfants: b) du second lit: 4. Marie-*Dorothée*-Louise-Valençay de Talleyrand-Périgord, née le 17 novembre 1862; mariée le 6 juillet 1881 au prince héréditaire Charles-Egon de Fürstenberg.

Frère et sœur.

1. *Alexandre*-Edmond, marquis de Talleyrand-Périgord, né le 15 décembre 1813, a obtenu de son père par cession le titre de „Duc de Dino" et hérité à la mort de sa mère (v. ci-dessus) de la seigneurie de Deutsch-Wartenberg, Silésie prussienne [château de *Günthersdorf*]; marié le 8 octobre 1839 à

Marie-*Valentine*-Joséphine, née le 29 mai 1820, fille du comte de Sainte-Aldégonde.

Fils: 1) Charles-*Maurice*-Camille, marquis de Talleyrand-Périgord, duc de Dino [par cession de son père par avancement d'hoirie de ce dernier titre, le 25 janvier 1887, cession autorisée par S. E. le président de la République Française], né le 25 janvier 1843; marié: 1⁰ à Nice le 18 mars 1867 à *Elizabeth*, née le 12 novembre 1847, fille aînée de Joseph-David Beers-Curtis de New-York, et de feue Elizabeth, née Shipton-Giles; divorcé le 11 août 1886; 2⁰ à Paris le 25 janvier 1887 à *Adèle*, veuve Livingston, fille de feu Joseph Sampson de New York.

Fille du 1er lit: Pauline-Marie-*Palma* de Talleyrand-Périgord, née à Venise le 2 avril 1871.

2) *Archambault*-Anatole-Paul de Talleyrand-Périgord, né le 25 mars 1845, chevalier honoraire de l'Ordre de Malte, capitaine de cavalerie à la suite de l'armée prussienne; marié le 3 mai 1876 à

Anne-Charlotte-Elisabeth-Joséphine-*Marie*, née le 5 juillet 1847, fille d'Anne-Armand-Elie, vicomte de Gontaut-Biron, sénateur, ancien ambassadeur de France à Berlin, et de feue Henriette, née de Lespinay, vicomtesse de Gontaut-Biron.

Enfants: (1) *Anne-Hélène*-Alexandrine-Henriette-Marie de Talleyrand-Périgord, née au château de Günthersdorf le 14 juin 1877.

(2) *Félicie*-Elisabeth-Marie de Talleyrand-Périgord, née à Berlin le 21 décembre 1878.

(3) *Hely*-Charles-Louis de Talleyrand-Périgord, né à Florence le 20 janvier 1882.

(4) *Alexandre*-Jean-Maurice-Paul de Talleyrand-Périgord, né à Herrschaft Sternbach en Prusse occidentale le 8 août 1883.

2. Joséphine-*Pauline*, née le 29 décembre 1820; mariée le 10 avril 1839 à Henri, marquis de Castellane; veuve le 16 octobre 1847. [Château de *Rochecotte* (Indre-et-Loire, France).]

Troisième branche.

Charles-*Angélique*, comte de Talleyrand-Périgord, né le 8 novembre 1821; succède le 25 février 1881 à son cousin, le comte Louis (né le 3 juillet 1810); ancien ambassadeur et sénateur français; marié le 11 juin 1862 à

Véra-Dmitrovna, fille de Dmitri Georgevitch Bernardaky et de sa femme Anne Egorowna, née Kipouro. [Palais *Talleyrand*, *Florence*, et *Paris*.]

Filles: 1. Marie-*Marguerite*, née à Berlin le 22 janvier 1863; mariée le 9 septembre 1884 au comte d'Antioche.

2. Marie-*Florence*, née à Florence le 5 mai 1876.

Frère et sœur.

1. *Marie-Thérèse*, née le 2 février 1824; mariée en 1842 à sir John Errington Stanley of Huggerston-Hall, Bt.

2. † Louis-Alexis-Adalbert (né le 25 août 1826, lieutenant-colonel du 7ème régiment de hussards français, † en 1873). Veuve:

Marguerite-Françoise-Charlotte, née à Parons le 28 août 1840, fille de Louis-Gaspard-Gustave-Adolphe Yvelin, baron de Béville, et de Jeanne-Marie, née Tiollier; mariée le 10 mars 1868.

Filles: 1) Charlotte-Louise-*Marie-Thérèse*, née à Paris le 4 juin 1869.

2) *Charlotte*-Louise-Marie-Adalberte, née à Paris le 13 février 1873.

Cousin.

† Cte Ernest (né le 17 mars 1807, † le 22 février 1871). Veuve:

Ctesse Marie-Louise-Aglaë-*Suzanne*, née Lepelletier-de-Morfontaine, née le 14 août 1811; mariée le 14 octobre 1830.

Fille: Ctesse Marie-Louise-*Marguerite*, née le 29 mars 1832; mariée le 30 septembre 1851 à Henri, prince de Ligne.

Veuve du comte Louis (né le 3 juillet 1810, † le 25 février 1881):

Ctesse *Marie*-Thérèse-Lucie, née le 11 octobre 1838, fille d'Alexis-Hippolyte-Xavier, comte de Brossin-de-Méré, et de Clotilde-Thérèse, née Legrand-de-Boislandry; mariée le 30 juin 1868.

Tascher de la Pagerie.

[Catholiques. — La famille est originaire du Blaisois et de l'Orléanais et connue dès le XIIème siècle. Regnauld et Arnauld de Tascher, chevaliers croisés en 1191 et 1248. La filiation authentique est établie à partir de Ferry de Tascher qui reçut la terre de Garges de Philippe le Bel en 1309. Marie-Rose-Joseph de Tascher de la Pagerie, impératrice des Français, sous le nom de Joséphine, née en 1768. — Titre de duc par dévolution du duc de Dalberg en vertu des lettres patentes du 8 juillet 1810 et du 16 mai 1811, et par décret du 2 mars 1859. La branche cadette de la famille a été appelée à la pairie en 1817. — Armes: D'argent à deux fasces abaissées d'azur, chargées chacune de trois sautoirs d'argent et surmontées de deux soleils de gueules; supports: deux lions; devise: Honori fidelis.]

Louis-*Robert*-Maximilien-Charles-Auguste, duc de Tascher de la Pagerie, né à Munich le 10 novembre 1840; marié le 14 juillet 1872 à

Angélique née Panos. *[Paris.]*

Sœur.

Amélie-*Eugénie*-Thérèse-Caroline, née à Munich le 23 novembre 1839; mariée le 13 octobre 1860 au prince Maximilien de la Tour et Taxis. [*Neubourg* s. l. Danube.]

Torlonia.

[Catholiques. — Résid.: Rome. — Ducs romains en 1809.]

Ligne ducale.

Don *Léopold* Torlonia, duc de Poli et Guadagnolo, né le 25 juillet 1853; succède le 22 juin 1871 à son père, le duc Jules (né le 15 avril 1824); marié le 5 juin 1886 à

Donna *Eleonore* Monroy, née à Palerme le 8 novembre 1862, fille de Caïetan, prince de Belmonte, et de la princesse Stéphanie Lanza Spinelli.

Fille: Donna *Thérèse*-Stéphanie, née le 30 décembre 1887.

Frères et sœur.

1. Don *Auguste*, né le 20 janvier 1855, lieutenant au 6ème régiment de cavalerie d'„Aoste".
2. Don *Stanislas*, né le 24 octobre 1856.
3. Donna *Flaminie*, née le 20 août 1860; mariée le 23 janvier 1882 au marquis François Marignoli.
4. Don *Marin*, né le 29 juillet 1861.
5. Don *Guido*, né le 26 janvier 1865.

Oncle.

† Don Jean (né le 22 février 1831, † le 9 novembre 1858). Veuve:

Donna *Françoise* des princes Ruspoli, née le 31 mai 1830; remariée en 1864 à Nicolas de Kisseleff, conseiller intime et ancien ministre plénipotentiaire de Russie à Florence; veuve depuis 1869.

Fils: Don *Clément*, né le 15 novembre 1852.

Ligne princière.

Pr. *Jules*-Jacques-Pie-Marie-Ignace-Corneille-Balthasar-Roger, prince de Musignano et Canino, de Farnese, du Fucino, marquis de Romavecchia, marquis de Torrita, né le 19 décembre 1847, fils de Marc-Antoine, prince Borghèse, et de Thérèse, née de la Rochefoucauld; mariée le 24 octobre 1872 à

Donna *Anna*-Marie, née le 8 mars 1855, fille de feu Alexandre, prince Torlonia (né le 1er juin 1800, † le 7 février 1886), et de donna Thérèse, née princesse Colonna-Doria (née le 22 février 1823, † le 17 mars 1875).

Enfants: 1. Don Jean-Raimond, né le 10 octobre 1873.
2. Don *Charles*, né le 19 décembre 1874.
3. Donna *Thérèse*, née le 22 mai 1876.
4. Donna *Marie*, née le 12 février 1878.

Torrigiani.

[Catholiques. — Résid.: Florence, Palais Torrigiani.]

Raphaël-Jean-Baptiste-Marie-Luca Torrigiani, prince de Scilla, marquis de Torrigiani, comte de Nicotera, né à Florence le 25 août 1853, fils de feu Louis marquis Torrigiani (né en 1804, † le 11 mars 1869) et de la marquise Elisabeth, fille du général marquis Paolucci, née à Riga en 1826; marié le 30 avril 1878 à

Donna Eléonore-*Marguerite*-Marie-Louise, née le 4 septembre 1861, fille de feu don Foulques Ruffo di Calabria Santapau et de feu la comtesse Marie du Barry de Merval (v. „Ruffo").

Enfants: 1. Donna *Eléonore*-Roberte-Piera-Isidora-Marie-Marguerite, née à Florence le 4 avril 1879.
2. Donna *Marie-Conception*-Laure-Elisabeth-Louise-Benedetta-Jeanne-Claire-Laurenzia, née à Florence le 7 déc. 1881.
3. Don *Foulques*-Salvatore-Pierre-Jean-Benedetto-Raphaël-Louis-Torrigiano-Maria, né à Florence le 12 déc. 1883.
4. Donna *Isabelle*-Françoise-Catherine-Marie-Annonciade, née à Florence le 11 mars 1886.

Trévise (Mortier-de-).

[Cath. — Résid.: Paris (18 avenue Friedland). — Voir année 1877, p. 326.]

Hippolyte-Charles-Napoléon Mortier, duc de Trévise, né le 4 mai 1835, fils de Napoléon Mortier, duc de Trévise (né le 7 août 1804, † le 29 décembre 1869); marié le 23 octobre 1860 à

Marie-*Angèle*-Emma, née Le Coat-de-Kervéguen.

Frères et sœurs.

1. Anne-*Eve*-Eugénie-Adolphine Mortier-de-Trévise, née le 31 décembre 1829; mariée en 1849 à César-Florimond de Fay, marquis de la Tour-Maubourg; veuve le 25 février 1886.
2. Anne-*Marie* Mortier-de-Trévise, née le 3 novembre 1836; mariée en 1860 à Claude-Marie-Louis-Amalric Lombard-de-Buffières; veuve le 29 avril 1882.
3. *Jean*-François-Hippolyte Mortier, marquis de Trévise, né le 2 mars 1840; marié le 5 mars 1865 à

Louise-*Jenny*-Gabrielle, née de Belleyme.

Fille: Marie-*Léonie* de Trévise, née le 8 février 1866; mariée le 28 avril 1888 à Rodolphe de Faucigny, prince de Cystria.

4. *Napoléon*-César-Edouard Mortier, comte de Trévise, né le 8 février 1845; marié le 15 novembre 1877 à

Sophie-Augusta-Julie-*Marguerite*, née Petit-de-Beauverger.

Enfants: 1) Mathilde-Edmée-Marguerite-*Nancy* de Trévise, née le 19 novembre 1878.

2) Marie-Eugénie-*Edmée*-Jeanne, née le 4 janvier 1882.

3) Edouard-Napoléon-*César*-Edmond, né le 11 janvier 1883.

Tante.

Eve-Stéphanie Mortier-de-Trévise, comtesse Gudin.

Vallombrosa (Manca Amat de).

[Cath. — Italie et France. — Résid.: Sassari, Paris, Cannes et château d'Abondant (Eure-et-Loir). — Voir année 1877, p. 327.]

Don *Richard*-Jean-Marie-Etienne Manca, marquis de Mores et de Monte-Maggiore, comte de San-Giorgio, baron de Tiesi, Tissi, Ossi et Usini, duc de Vallombrosa et de l'Asinara, né le 2 juillet 1834, chevalier de l'Ordre de Malte, fils du duc Vincent († en 1850) et de la duchesse Claire, née de Galard-de-Brassac-de-Béarn († en 1841); marié à Paris le 27 mai 1857 à donna *Geneviève*-Pauline de Pérusse-Des-Cars, née le 2 juillet 1836; veuf le 17 octobre 1886.

Enfants: 1. *Antoine*-Amédée-Marie-Vincent Manca, marquis de Mores et de Monte-Maggiore, né à Paris le 15 juin 1858; marié le 15 février 1882 à

Médorah-Marie de Hoffmann, née à New York.

2. Louise-*Claire*-Isabelle Manca, née à Paris en avril 1868; mariée le 28 juin 1888 au comte Lafond.
3. *Amédée*-Joseph-Marie Manca, né à Cannes en mars 1879.

Vicovaro (Cenci).

[Cath. — Résid.: Rome. — Ancienne famille romaine, dont les mémoires historiques remontent à Marc Cincio, préfet de Pise, l'an 457 de Rome. Jean Cenci fut souverain pontife sous le nom de Jean X, le 14 jan-

vier 914. En suite du mariage qui eut lieu en 1723, entre Virginius Cenci et donna Marie-Anne-Catherine, des comtes Bolognetti, les Cenci, en vertu d'un diplôme du pape Pie VI, en 1782, eurent droit aux biens, titres etc. de la famille Bolognetti, éteinte. — Ils sont Princes de Vicovaro dès l'an 1692.]

Don *Virginio* - François - Joseph - Emile Cenci, 6ème prince de Vicovaro, comte palatin et du St-Empire, marquis de Rocca-Priora, baron Romain etc., chevalier de l'Ordre de Malte, né le 16 août 1840, fils de don Alexandre Cenci, ancien commandant des grenadiers pontificaux et châtelain du fort St-Ange (né le 14 novembre 1801, † le 31 décembre 1872), et de donna Marie - Anne, née marquise Brancadori (née le 7 octobre 1812, † le 7 septembre 1862); mariée le 25 juin 1870 à

Donna *Eléonore*, née le 7 janvier 1851, fille de l'hon. Lorillard Spencer de New York.

Filles: 1. Donna *Leonora* - Virginie, née le 4 mai 1875.
2. Donna *Beatrice* - Florence - Alexandre - Marie - Anne, née le 4 mars 1877.

Sœurs.

1. Donna *Clélia*, née le 14 avril 1837; mariée le 24 octobre 1854 au marquis Vincent Antici-Mattei; veuve le 30 octobre 1880.
2. Donna *Julie*, née le 13 juin 1845; mariée le 9 octobre 1864 au comte Hippolyte Vincenti-Mareri; veuve le 14 juin 1880.

Wagram.

[Catholiques. — Résidences: Paris, 11, rue Christophe Colomb; Gros-Bois, Seine-et-Oise. — Voir année 1874, p. 233.]

Louis-Philippe-Marie-*Alexandre* Berthier, prince et duc de Wagram, prince de Neufchâtel - et - Valengin, né le 24 mars 1836, fils de Napoléon, duc de Wagram (né le 11 septembre 1810, † 10 février 1887); marié à Paris le 7 septembre 1882 à

Berthe, née le 2 janvier 1862, fille cadette de feu Charles baron de Rothschild, de Francfort - sur - le - Mein, et de la baronne Louise, née baronne de Rothschild, de la Maison de Londres.

Enfants: 1. Louis-Marie-Philippe-Alexandre, né le 20 juillet 1883.
2. Elisabeth-Marguerite, née le 2 mars 1885.
3. Marguerite-Armande-Lina, née le 5 décembre 1887.

Sœur.

Elisabeth-Alexandrine-Marie Berthier, née le 9 juin 1849.

Tante.

Caroline - Joséphine Berthier, née le 20 août 1812; mariée le 5 octobre 1832 à Alphonse-Napoléon, comte d'Hautpoul.

Wellington.

[Famille de Wellesley. — Duc anglais. — Résidences: 149, Piccadilly, Londres; Strathfieldsaye, Hampshire. — Voir année 1877, p. 328.]

Henry Wellesley, 3ème duc de Wellington, marquis do Douro, marquis et comte de Wellington, vicomte Wellington de Wellington-et-Talavera et baron Douro de Wellesley dans la pairie de Grande-Bretagne, comte de Mornington, vicomte Wellesley de Dangan Castle et baron Mornington dans la pairie d'Irlande, prince de Waterloo aux Pays-Bas, duc de Ciudad Rodrigo et grand de 1ère classe en Espagne, duc de Vittoria, marquis de Torres-Vedras et comte de Vimiera en Portugal, né le 5 avril 1846; colonel dans l'artillerie; succède à son oncle le 13 août 1884; marié le 7 mars 1882 à

Evelyn Gwenfra, fille cadette de feu le colonel Thomas Peers Williams, de Temple House et Craig y Don, Bucks, M. P.

Frère et sœurs.

1. Lady *Victoria* Alexandrina Wellesley, née en 1847; mariée le 6 sept. 1877 à Jon Trant Hamilton, d'Abbotstown, M. P.
2. Lord *Arthur* Charles Wellesley, né le 15 mars 1849, lieutenant-colonel aux grenadier-guards; marié le 24 oct. 1872 à

Kathleen Emily, née en 1850, fille cadette du capitaine Robert Williams Bulkeley et de Mary Anne, née Greale.

Enfants: 1) *Evelyn* Kathleen Wellesley, née le 30 juillet 1873.
2) *Arthur* Charles Wellesley, né le 9 juin 1876.
3) *Richard* Wellesley, né le 30 septembre 1879.
4) *Gerald* Wellesley, né le 21 août 1885.

3. Lady Maria *Angela* Wellesley, née en 1851; mariée le 7 septembre 1875 à George Arthur Scott, de Rotherfield Park, Hants.

Mère.

Augusta Sophia, née en 1820; fille seule de l'hon. Henry Manvers Pierrepont des comtes Manvers, de Conholt Park, Hants, et de feue lady Sophia Cecil des marquis d'Exeter; mariée le 9 juillet 1844 à lord Charles Wellesley (né le 16 janvier 1808, fils cadet du 1er duc); veuve le 9 octobre 1858.

Oncle.

† Arthur-Richard Wellesley, 2ème duc (né le 3 février 1807, † le 13 août 1884). Veuve:

Lady *Elizabeth* Hay, née le 27 sept. 1820, 4ème fille de George Hay, 8ème marquis de Tweeddale et de lady Susan Montagu des ducs de Manchester; mariée le 18 avril 1839.

Westminster.

[Famille de Grosvenor. — Duc anglais. — Résid.: Grosvenor House, W., Londres; Eaton Hall, Chester; Halkin Castle, Flint; Cliveden, Maidenhead, Berks. — Voir année 1877, p. 320.]

Hugh Lupus Grosvenor, 1er duc de Westminster, comte Gros-

venor, vicomte Belgrave, baron Grosvenor d'Eaton, né le 13 octobre 1825, chevalier de la jarretière, conseiller privé, lord-lieutenant de Cheshire et colonel du Chester Yeomanry Cavalry Régiment; marié: 1° le 28 avril 1852 à lady *Constance* Gertrude Leveson-Gower (née en 1834, † le 19 déc. 1880), fille cadette de George Leveson-Gower, 2ème duc de Sutherland et de lady Harriet Howard des comtes de Carlisle; 2° le 29 juillet 1882 à l'hon.

Catherine Caroline Cavendish, née en 1859, fille cadette de feu William Cavendish, 2ème lord Chesham et de Henrietta, née Lascelles.

Enfants: a) du 1er lit: 1. † Victor Alexander Grosvenor, comte de Grosvenor (né le 28 avril 1853, † le 22 janvier 1884). Veuve:

Lady *Sibell* Mary Lumley, née en 1855, fille cadette de Richard Lumley, 9ème comte de Scarbrough, et de Frederica, née Drummond; mariée le 3 novembre 1874; remariée le 7 février 1887 à George Wyndham, lieutenant aux Coldstream-Guards, fils aîné de l'hon. Percy Wyndham des lords Leconfield.

Enfants: 1) Lady *Constance* Sibell Grosvenor, née le 22 août 1875.

2) Lady *Lettice* Grosvenor, née le 25 décembre 1876.

3) *Hugh* Richard Grosvenor, comte de Grosvenor, né le 19 mars 1879.

2. Lady *Elizabeth* Harriet Grosvenor, née en 1856; mariée le 2 févr. 1876 à James Edward Butler, 3ème marquis d'Ormonde, comte d'Ossory, vicomte Thurles de Thurles, baron Ormonde de Llanthony, lord-lieutenant de Kilkenny et lieutenant-colonel aux Royal East Kent Mounted Rifles.

3. Lady *Beatrice* Constance Grosvenor, née en 1858; mariée le 13 novembre 1877 à Charles Compton Cavendish, 3ème lord Chesham, de Chesham, Bucks.

4. Lord *Arthur* Hugh Grosvenor, né le 31 mai 1860, lieutenant de la cavalerie de Cheshire Yeomanry.

5. Lord *Henry* George Grosvenor, né le 23 juin 1861; marié le 21 avril 1887 à

Dora Mina, née en 1856, fille aînée de feu John Erskine-Wemyss, de Wemyss Castle et Torrie House, Fife, M. P., et de Millicent, née Kennedy-Erskine.

6. Lady *Margaret* Evelyn Grosvenor, née en 1873.

7. Lord *Gerald* Richard Grosvenor, né le 14 juillet 1874.

b) du 2ème lit: 8. Lady *Mary* Cavendish Grosvenor, née le 12 mai 1883.

9. Lord *Hugh* William Grosvenor, né le 6 avril 1884.

10. Lady *Helen* Frances, née le 5 février 1888.

Frère et sœurs.

1. Lady *Eleanor* Grosvenor, née le 2 décembre 1820; mariée le 25 août 1842 à Algernon Percy, 4ème duc de Northumberland; veuve le 12 février 1865.

2. Lady *Mary* Frances Grosvenor, née en 1821, dame d'honneur de la princesse des Galles; mariée le 25 août 1842 à Thomas

Augustus Parker, 6ème comte de Macclesfield, vicomte Parker d'Eweline et baron Parker de Macclesfield.

3. Lady *Elizabeth* Grosvenor, née en 1827; mariée le 28 novembre 1846 à Beilby Richard Lawley, 2ème lord Wenlock, de Salop; veuve le 6 novembre 1880.
4. Lady *Caroline* Amelia Grosvenor, née en 1829; mariée le 23 août 1848 à William Henry Leigh, 2ème lord Leigh, de Stoneleigh, lord-lieutenant de Warwick, high-stewart de Sutton-Coldfield et colonel du régiment royal de Warwick.
5. Lady *Octavia* Grosvenor, née en 1830; mariée le 28 décembre 1852 à sir Michael Robert Shaw-Stewart, bart, de Greenock et Blackhill, Renfrew, lord-lieutenant de Renfrew.
6. Lady *Agnes* Grosvenor, née en 1832; mariée: 1° le 1er juillet 1858 à sir Archibald Islay Campbell, bart, de Succoth, Dumbarton, veuve le 11 septembre 1866; 2° le 5 décembre 1871 au Dr. Philip Frank, médecin militaire.
7. Lady *Jane* Louisa Grosvenor, née en 1835; mariée: 1° le 2 août 1855 à Gamel Augustus Pennington, 4ème lord Muncaster; veuve le 13 juin 1862; 2° le 3 octobre 1863 à Hugh Barlow Lindsey, dans le service civil de Bombay.
8. Lord *Richard* D'Aquila Grosvenor, 1er lord Stalbridge, né le 28 janvier 1837, conseiller privé; marié: 1° le 5 novembre 1874 à l'hon. *Beatrice* Charlotte Vesey (née en 1848, † le 15 janvier 1876), fille cadette de Thomas Vesey, 3ème vicomte De-Vesci, et de lady Emma Herbert des comtes de Pembroke; 2° le 3 avril 1879 à

Eleanor Frances, fille de Robert Hamilton Stubber, de Moyne, Queens County.

Enfants: a) du 1er lit: 1) L'hon. *Elizabeth* Emma Grosvenor, née le 7 décembre 1875.

— b) du 2ème lit: 2) L'hon. *Blanche* Grosvenor, } nés le
3) L'hon. *Hugh* Grosvenor, } 5 mai 1880.
4) L'hon. *Gilbert* Grosvenor, né le 22 août 1881.
5) L'hon. *Richard* Eustace Grosvenor, né le 27 janvier 1883.
6) L'hon. *Eleanor* Lilian Grosvenor, née le 18 janvier 1885.

9. Lady *Theodora* Grosvenor, née en 1842; mariée le 8 mars 1877 à Thomas Merthyr Guest, de Fifehead, Magdalen et Inwood House, Dorset.

Mère.

Lady *Elizabeth* Mary Leveson-Gower, née le 8 novembre 1797, fille cadette de George Leveson-Gower, 1er duc de Sutherland, et de lady Elizabeth Sutherland, 18ème comtesse de Sutherland; mariée le 16 septembre 1819 à Richard Grosvenor, 2ème marquis (né le 27 janvier 1795); veuve le 31 octobre 1869.

Wrède.

[Catholiques. — Résid.: Le château d'Ellingen (Moyenne-Franconie, Bavière) et Munich. — Par décret de feu le roi Louis II de Bavière du 1er avril 1882, le chef de la famille princière de Wrède a reçu le titre d'„Altesse Sérénissime" (Durchlaucht). — Voir année 1836, p. 274, et année 1848, p. 223.]

Pr. *Charles-Frédéric*, né le 7 février 1828, fils du prince *Charles-Théodore* (né le 8 janvier 1797, † le 10 décembre 1871) et d'Amélie (née le 20 juillet 1801, † le 31 octobre 1842, fille de feu Frédéric-Charles, comte de Thürheim); chambellan, major à la suite de l'armée bavaroise; succède à son père comme chef de la famille et membre héréditaire de la Ière Chambre de Bavière, par contrat du 20 septembre 1858, en vertu duquel il entre en propriété du fief d'Ellingen et obtient la dignité de membre héréditaire du Conseil d'Empire, attaché à ce fief; marié le 28 juillet 1856 à la

Pr. *Hélène*, née le 30 mars 1838, DCr., fille de feu *Charles*-Matthieu, comte de Vieregg.

Enfants: 1. Pr. *Julie*-Anne-Marie, née le 3 juin 1857; mariée le 15 juillet 1880 à Munich au baron Othon de Hallberg-Broich, gentilhomme de la Chambre et lieutenant au „Leibregiment" bavarois.

2. Pr. *Léopoldine*-Gabrielle-Anne, née le 3 mai 1860.

3. Pr. *Philippe*-Charles-Marie-Gabriel, né le 10 septembre 1862.

4. Pr. *Oscar*-Eugène-Frédéric-Marie, né le 20 mai 1867.

Frères

a) du 1er mariage du père: 1. Pr. *Othon*-Frédéric, né le 29 avril 1829, chambellan bavarois et ancien major autrichien *[Château de Mondsee;* marié le 21 novembre 1858 à la

Pr. *Ignace*-Christine, née le 23 juin 1837, fille d'Ignace de Mack.

Fille: Pr. *Hélène*, née le 18 novembre 1859; mariée le 2 juillet 1879 à Charles, comte d'Almeïda.

2. Pr. *Oscar*-Eugène, né le 23 septembre 1834, chambellan et major bavarois *[Munich];* marié le 15 octobre 1873 à la

Pr. *Marie*, née le 5 juin 1848, fille de feu le baron Albin de Leitner et de feue Christine, née comtesse de Preysing-Hohenaschau.

b) du second mariage du père avec Amélie, née de Lœw († le 24 juin 1879): 3. Pr. *Alfred*-Frédéric-Charles-George, né le 6 septembre 1844 *[Vienne];* marié en 1866 à la princesse Rosa, née de Mack; veuve depuis le 7 novembre 1860 de Léopold, comte Lazanzky-de-Bukowa *[Salzbourg];* divorcé et remarié à la

Pr. *Carola*-Marie, née Köpatha de Nemes-Kapus.

Enfants du 1er lit: 1) Pr. *Olga*-Alfrède-Rose, née en 1867.
2) Pr. *Egon*-Ignace-Frédéric-Othon, né en 1870.

Frères du père.

1. † Pr. Joseph (né le 27 novembre 1800, † le 26 décembre 1871), colonel russe en retraite; marié en novembre 1836 à la Pr. Anastasie

(née le 17 avril 1812, † le 25 décembre 1870), fille de feu Théodore Pétrovo-Solovovo, colonel russe, et de feue Anna, née princesse Scherbatoff.

Enfants: 1) Pr. *Nicolas*, né le 26 décembre 1837, chambellan, major-général autrich., envoyé extraord. et ministre plénipotentiaire à Stuttgart; marié à Vienne le 15 juin 1879 à la

Pr. *Gabrielle*, née le 3 décembre 1851, DCr., fille de feu Jean-Frédéric, comte de Herberstein et de la comtesse Thérèse, née comtesse de Dietrichstein.

Filles: (1) Pr. *Gabrielle*-Thérèse-Marie-Pie-Anastasie-Olga, née le 5 mai 1880.

(2) Pr. *Marie*-Thérèse-Joséphine, née à Athènes le 29 octobre 1881.

2) Pr. *Olga*, née le 14 janvier 1839; mariée le 1er mai 1862 à Charles, baron de Simbschen; veuve le 30 septembre 1865.

3) Pr. *Anastasie*, née le 12 août 1840; mariée le 30 mai 1870 à *Frédéric*-Albert, comte d'Ortenbourg [luth.].

4) Pr. *Adolphe*, né le 23 juillet 1849.

2. † Pr. Gustave-Frédéric (né le 23 mars 1802, † le 2 mars 1840), marié à Marie, née comtesse Balsamo (née le 27 septembre 1802, † le 26 juin 1841); veuve du comte Métaxa.

Fille: Pr. *Adélaïde*, née le 28 juillet 1834, dame honoraire de l'Ordre de Ste-Anne de Bavière; mariée le 3 octobre 1860 à *Charles*-Joseph, comte de Wiser-Siegelsbach. *[Wiesbade.]*

3. † Pr. Eugène-François (né le 4 mars 1806, † le 1er mai 1845); marié le 4 avril 1835 à la princesse Mathilde-Thérèse, née baronne de Schaumbourg-de-Strœssendorf-et-Altenbourg (née le 13 septembre 1811, † le 15 décembre 1887).

Fils: 1) Pr. *Edmond*-Charles, né le 14 janvier 1836, ancien lieutenant-colonel bavarois.

2) Pr. *Eugène*, né le 6 janvier 1839, chambellan et capitaine de vaisseau autrichien démissionaire; marié au château de Weixelstein le 29 septembre 1875 à la

Pr. *Marie*, née à Odessa le 3 décembre 1852, fille du chevalier Louis de Gutmannsthal-Benvenuti et de sa femme Marie, née de Sonnentag.

Fils: (1) Pr. *Charles*-Louis-Edmond-Marie, né à Pola le 5 septembre 1876.

(2) Pr. *Edmond*-Alexandre-Nicolas-Marie, né à Weixelstein le 21 août 1878.

4. † Pr. Adolphe-Guillaume (né le 8 octobre 1810, † le 27 août 1884); marié le 21 mars 1836 à la princesse Désirée (née le 1er décembre 1799, † le 16 novembre 1863), fille de feu le staroste Grohowsky; veuve de Martin de Marczybanyi.

Fils: Pr. *Raoul*-Joseph, né le 25 novembre 1843, conseiller de légation à Lisbonne; veuf le 10 décembre 1873 de Marie, née comtesse de Hutten-Czapska.

Youssoupoff.

[Orthodoxe-grec. — Résid.: St-Pétersbourg. — Principales propriétés: Rakitnaia (gouv. de Koursk), Proudy (gouv. de Toula), Klimovo (gouv. de Smolensk), château d'Archangelsky (gouv. de Moscou), Rovenky (prov. du Don), pêcheries de la Mer Caspienne, domaine de Tatiania (près Nyon, Suisse). Superficie approximative: 26 000 kil. carrés. — Voir année 1888, p. 381.]

Pr. *Nicolas*, né le 12/24 octobre 1827, maître de la cour, conseiller intime, commandeur de l'Ordre de Malte, grand-croix, fils du prince Boris et de la princesse Zénéide, née Narichkine; marié en 1856 à la princesse Tatiana, née comtesse de Ribeaupierre, fille du grand-chambellan comte Alexandre de Ribeaupierre, ancien ministre de Russie à Constantinople et à Berlin; veuf le 14/26 janvier 1879.

Fille: Pr. *Zénéide*, née à St-Pétersbourg le 20 sept./2 oct. 1861, ancienne demoiselle d'honneur de l'Impératrice de Russie, dame de l'Ordre royal de Thérèse de Bavière et de l'Ordre de la Croix Rouge; mariée le 4/16 avril 1882 au comte Félix Soumarokoff-Elston, désigné en 1885, par décret impérial, comme héritier, lui et ses descendants, du titre, du nom et des armes des princes Youssoupoff.

Fils: 1) Cte *Nicolas*, né à St-Pétersbourg le 16/28 février 1883.
2) Cte *Félix*, né à St-Pétersbourg le 11/23 mars 1887.

Ypsilanti.

[Propriétés: en Grèce, Valachie et Russie. — Résidence: Le château d'Eichhorn (près Brünn). — Voir année 1860, p. 225.]

Pr. *Emmanuel*, né à Paris le 30 avril 1877, fils du prince Grégoire (né le 17 septembre 1835, † le 20 février 1886).

Frère et sœurs.

1. Pr. *Chariclée*, née à Paris le 8 octobre 1863; mariée le 10 janvier 1882 à Philippe-Erneste, prince héréditaire de Hohenlohe-Schillingsfürst.
2. Pr. *Iphigénie*, née à Paris le 30 juin 1869.
3. Pr. *Théodore*, né à Vienne le 10 novembre 1881.

Mère.

Pr. *Hélène*, née le 12 mars 1845, fille de feu Simon, baron Sina-de-Hodos-et-Kizdia, et d'Iphigénie, née Ghika-de-Désanfalva; mariée le 23 novembre 1862; veuve le 20 février 1886.

Tante.

Pr. *Elisabeth*, née le 27 septembre 1834.

LISTE DES ORDRES.

NB. Les Ordres conférés par les Souverains d'Etats qui n'éxistent plus et ceux qui ne sont plus reconnus par le gouvernement des pays auxquels ils appartiennent sont relégués à la fin de la liste.

Ordre souverain de St-Jean-de-Jérusalem.

(Cet Ordre doit son origine à l'Hôpital de St-Jean, fondé en 1048 à Jérusalem, et à l'Ordre monacal, qui en dépendait et qui fut confirmé en 1113 par le pape Pascal II. Il fut converti en 1118 en un Ordre religieux de chevalerie par le grand-maître Raymond de Puy et confirmé comme tel en 1120 par le pape Calixte II. A partir de 1309, les chevaliers de St-Jean se nommèrent Chevaliers de Rhodes, et à partir de 1530, Chevaliers de Malte. Depuis la mort du grand-maître, Fra Tommasi de Cortone, en 1805, jusqu'à l'année 1879 cet Ordre fut administré par un lieutenant du grand-magistère et par un conseil résidant à Rome. Le 28 mars 1879 on a rétabli l'ancienne dignité de grand-maître.)

Anhalt.

Ordre d'Albert-l'Ours. (Les ducs Henri d'Anhalt-Cœthen, Léopold-Frédéric de Dessau, Alexandre-Charles de Bernbourg, le 18 novembre 1836.)

Autriche-Hongrie.

Ordre de la Toison d'Or. (Philippe III le Bon, duc de Bourgogne, le 10 janvier 1429.)

Ordre militaire de Marie-Thérèse. (L'impératrice Marie-Thérèse, le 18 juin 1757.)

Ordre de St-Etienne de Hongrie. (L'impératrice Marie-Thérèse, le 5 mai 1764.)

Ordre de Léopold. (L'empereur François Ier, le 8 janvier 1808.)

Ordre de la Couronne de Fer, fondé, sous le titre d',,Ordine della Corona di Ferro", par Napoléon Ier, en sa qualité de roi d'Italie, le 5 juin 1805, éteint en 1814, rétabli par l'empereur François Ier, le 12 février 1816.
Ordre de François-Joseph. (L'empereur François-Joseph Ier, le 2 décembre 1849.)
Ordre militaire d'Elisabeth-Thérèse. (Fondé en 1750 par l'impératrice Elisabeth-Christine; veuve de l'empereur Charles VI; renouvelé par l'impératrice Marie-Thérèse, en 1771.)
Ordre de la Croix étoilée. Ordre pour les dames. (Eléonore-Gonzague; veuve de l'empereur Ferdinand II, le 18 sept. 1668.)
Ordre Teutonique. (Fondé en 1190, aboli en 1809, renouvelé en 1834, réorganisé le 28 juin 1840 et en avril 1865.)

Bade.

Ordre de la Fidélité. (Le margrave Charles-Guillaume de Bade-Dourlach, le 17 juin 1715.)
Ordre du Mérite militaire de Charles-Frédéric. (Le grand-duc Charles-Frédéric, le 4 avril 1807.)
Ordre du Lion-de-Zæhringen. (Le grand-duc Charles-Louis-Frédéric, le 26 décembre 1812.)
Ordre de Berthold de Zæhringen (comme classe supérieure de l'Ordre du Lion-de-Zæhringen, créé le 24 avril 1877 par le grand-duc Frédéric).

Bavière.

Ordre de St-Hubert. (Gérard V, duc de Juliers-et-Berg, en 1444.)
Ordre (de chevalerie) de St-George. (L'électeur Charles-Albert, le 28 mars 1729.)
Ordre militaire de Maximilien-Joseph. (Le roi Maximilien Ier Joseph, le 1er janvier 1806.)
Ordre (pour le mérite) de la Couronne de Bavière. (Le roi Maximilien Ier Joseph, le 19 mai 1808.)
Ordre (pour le mérite) de St-Michel. (Joseph-Clément, électeur de Cologne, duc de Bavière, le 29 septembre 1693. Le roi Louis Ier donne de nouveaux statuts le 16 février 1837.)
Ordre de Maximilien (pour les arts et les sciences). (Le roi Maximilien II, le 28 novembre 1853. Luitpold, prince-régent, donne de nouveaux statuts le 16 décembre 1887.)
Ordre royal de Louis. (Le roi Louis Ier, le 25 août 1827.)
Ordre royal du Mérite militaire. (Le roi Louis II, le 19 juillet 1866.)
Croix du Mérite, aussi Ordre pour les dames. (Le roi Louis II, le 13 mai 1870.)

Ordres pour les dames.

Ordre de Ste-Elisabeth. (L'électrice Elisabeth-Augustine, le 18 octobre 1766.)
Ordre de Thérèse. (La reine Thérèse, le 12 décembre 1827.)
Ordre de Ste-Anne du Couvent des dames de Munich. (L'électrice Anne-Marie-Sophie, le 6 décembre 1784, et l'électeur Maximilien-Joseph, le 18 février 1802.)

Ordre de Ste-Anne du Couvent des dames de Wurzbourg. (L'électeur Maximilien-Joseph, le 12 juillet 1803.)

Belgique.

Ordre de Léopold. (Léopold Ier, le 11 juillet 1832.)
Ordre pour le Mérite civil. (Le roi Léopold II, le 21 juillet 1867.)

Brésil.

Ordre impérial de la Croix-du-Sud. (L'empereur Pierre Ier, le 1er décembre 1822.)
Ordre de Pierre Ier. (L'empereur Pierre Ier, le 16 avril 1826.)
Ordre impérial de la Rose. (L'empereur Pierre Ier, le 17 octobre 1829.)
Ordre du Christ.
Ordre de St-Benoît d'Aviz.
Ordre de St-Théodoric.
} (L'empereur Pierre II, le 9 septembre 1843.)

Brunswick.

Ordre de Henri-le-Lion. (Le duc Guillaume, le 25 avril 1834; étendu le 12 septembre 1870.)

Bulgarie.

Ordre de St-Alexandre. (Le prince Alexandre Ier, en 1878.)

Cambodge.

Ordre royal de Cambodge. (Institué par le roi Noroden, le 8 février 1864.)

Chine.

Ordre de l'Etoile précieuse.
Ordre pour le Mérite civil.
Ordre du Dragon. (Institué en 1863 pour être distribué aux Français qui ont pris part à l'expédition contre les rebelles.)
Ordre du Dragon double (institué en 1881).

Danemark.

Ordre de l'Eléphant. (Christian Ier, en 1462, Christian V, le 1er décembre 1693.)
Ordre du Danebrog. (Le roi Waldemar II, en 1219.)

Espagne.

Ordre militaire de Calatrava. (Le roi Sanète de Castille [Sancho III], en 1158.)
Ordre militaire de St-Jacques-de-l'Epée. (Confirmé par le pape Alexandre III, le 5 juillet 1175.)
Ordre militaire d'Alcántara (ci-devant de St-Julien). (Les frères don Suero et Gomez Fernando Barrientes, en 1156; approuvé par le pape Alexandre III, le 29 décembre 1177.)
Ordre militaire de Notre-Dame-de-Montesa. (Jacques II, roi d'Aragon et Valence, en 1316.)

Ordre de la Toison d'Or (voir Autriche). (Philippe III, duc de Bourgogne, le 10 janvier 1429.)
Ordre de Charles III. (Le roi Charles III, le 19 septembre 1771.)
Ordre de Marie-Louise. (Marie-Louise, femme de Charles IV, le 19 mars 1792.)
Ordre militaire de St-Ferdinand. (Les Cortès générales du royaume, le 31 août 1811.)
Ordre militaire du St-Herménégilde. (Le roi Ferdinand VII, le 27 novembre 1814.)
Ordre royal américain d'Isabelle-la-Catholique. (Le roi Ferdinand VII, le 24 mars 1815.)
Ordre d'Isabelle II. (Le roi Ferdinand VII, le 19 juin 1833.)
Ordre de la Bienfaisance. (La reine Isabelle II.)
Ordre du Mérite militaire. (La reine Isabelle II, en 1866.)
Ordre de Marie-Victoire. (Le roi Amédée.)

France.

Ordre de la Légion d'Honneur. (Le consul Bonaparte, le 19 mai 1802.)

Grande-Bretagne.

Ordre de la Jarretière (Order of the Garter). (Edouard III, le 19 janvier 1348.)
Ordre du Bain (Order of the Bath). (Henri IV, en 1399, révisé en 1725, étendu en 1815 et 1847.)
Ordre du Chardon ou de St-André (institué en 787, rétabli en 1540 par Jacques V, roi d'Ecosse, renouvelé en 1687 par le roi Jacques II; modification des statuts en 1705, 1714, 1717, 1827 et 1833).
Ordre de St-Patrick (pour l'Irlande; George III, le 5 février 1783).
Ordre de St-Michel et de St-George. (Fondé pour les indigènes des Iles Ioniennes et de l'Ile de Malte, ainsi que pour les sujets britanniques au service de la couronne, par le roi George III, le 27 avril 1818. Amplification des statuts par égard aux mérites acquis dans les colonies et à l'étranger, par la reine Victoria Ière, le 31 décembre 1850.)
Ordre de l'Etoile des Indes. (La reine Victoria Ière, le 23 février 1861; modification des statuts en 1866.)
Ordre de l'Empire des Indes. (La reine Victoria Ière, le 1er janvier 1878.)
Ordre impérial de la Couronne des Indes. (La reine Victoria 1ère, le 1er janvier 1878; seulement pour les dames.)
Ordre militaire pour les indigènes des Indes orientales britanniques. (Fondé en 1842 par le gouvernement-général des Indes orientales en commémoration de la guerre contre l'Afghanistan et le Sindh.)
Ordre de la Croix Rouge. (La reine Victoria Ière, en 1883; seulement pour les dames.)

Grèce.

Ordre du Rédempteur. (Othon Ier, le 1er juin 1833, Modification des insignes, août 1863.)

Hawaïi.

Ordre de Kaméhaméha. (Institué par le roi Kaméhaméha V, le 4 avril 1865.)

Hesse grand-ducale.

Ordre de Louis. (Le grand-duc Louis Ier, le 25 août 1807.)
Ordre du Lion d'Or. (Le landgrave Frédéric II, le 14 août 1770.)
Ordre du Mérite de Philippe. (Le grand-duc Louis II, le 1er mai 1840.)
Croix militaire de la Sanité. (Le grand-duc Louis III, le 25 août 1870.)
Croix du Mérite militaire. (Le grand-duc Louis III, le 12 septembre 1870.)

Italie (Royaume d').

(Les quatre premiers Ordres qui suivent se conféraient dans l'ancien royaume de Sardaigne.)

Ordre de l'Annonciade. (Le duc Amé, ou Amédée VI, 1362; nouveaux statuts du 3 juin 1869.)
Ordre de St-Maurice et de St-Lazare. (Le duc Amédée VIII, en 1434; le roi Charles-Albert le 9 octobre 1831 et le 19 mai 1837; le roi Victor-Emmanuel II, le 14 décembre 1855.)
Ordre militaire de Savoie. (Le roi Victor-Emmanuel Ier de Sardaigne, le 14 août 1815; le roi Victor-Emmanuel II, le 28 septembre 1855.)
Ordre civil de Savoie. (Le roi Charles-Albert de Sardaigne, le 29 octobre 1831.)
Ordre de la Couronne d'Italie. (Le roi Victor-Emmanuel II, le 20 février 1868.)

Japon.

Ordre du Soleil levant. (L'empereur Mouts-Hito, en 1875.)
Ordre du Chrysanthème. (L'empereur Mouts-Hito, en 1876.)

Libéria.

Ordre de la Rédemption Africaine. (Corps Législatif de la République, le 13 janvier 1879.)

Lippe et Schaumbourg-Lippe.

Croix d'honneur de Lippe. (Fondée par les princes Léopold de Lippe et Adolphe de Schaumbourg-Lippe, le 25 oct. 1869.)

Luxembourg.

Ordre de la Couronne de Chêne. (Le roi et grand-duc Guillaume II, le 29 décembre 1841.)

Ordre du Lion d'Or de la Maison de Nassau. (Cet ordre qui a été institué en commun par les chefs des deux lignes de la Maison de Nassau, consistait dans le principe en une seule classe, pouvant être conféré par les chefs des deux lignes (acte du 29 janvier/16 mars 1858). Un arrêté royal grand-ducal du 13 mars 1873, a ajouté une 2ème, une 3ème et une 4ème classe; une 5ème classe y a encore été ajoutée par arrêté royal grand-ducal du 29 mars 1882.)

San Marino (République).

Ordre de chevalerie de San Marino. (Le Grand-conseil souverain de la République, le 13 août 1859.)

Mecklembourg-Schwérin.

Ordre du Griffon. (Grand-duc Frédéric-François III, le 15 septembre 1884.)

Mecklembourg-Schwérin et -Strélitz.

Ordre de la Couronne des Wendes. (Fondé par les grands-ducs Frédéric-François II de Mecklembourg-Schwérin et Frédéric-Guillaume de Mecklembourg-Strélitz, le 12 mai 1864. — La grand'-croix se donne aussi aux dames.)

Monaco.

Ordre de St-Charles. (Le prince Charles III, le 15 mars 1858.)

Monténégro.

Ordre de Danilo Ier pour l'Indépendance du Monténégro.
Ordre de la Maison de St-Pierre. (Vladica Petar II, 184 ..)
Ordre pour bravoure militaire „Obilić". (Vladica Petar II, 184 ..)

Nicaragua.

Ordre de San Juan de Nicaragua ou de Grey Town. (Fondé le 1er mai 1857.)

Oldenbourg.

Ordre du Mérite du duc Pierre-Frédéric-Louis. (Le grand-duc Paul-Frédéric-Auguste, le 27 novembre 1838.)

Pays-Bas.

Ordre militaire de Guillaume. (Guillaume Ier, le 30 avril 1815.)
Ordre du Lion Néerlandais. (Guillaume Ier, le 29 sept. 1815.)

Perse.

Ordre du Soleil et du Lion. (Le schah Feth-Ali-Khan, en 1808.)
Ordre pour les dames. (Le schah Nasr-ed-Din, en 1873.)

Portugal.

Ordre du Christ. (Le roi Denis, le 14 août 1318, voir „Saint-Siége".)

Ordre de St-Benoît d'Aviz. (Don Alphonse Ier [Henriquez], le 13 août 1162.)
Ordre de St-Jacques de l'Epée. (Don Alphonse Ier [Henriquez], en 1177.)
Ordre de la Tour et de l'Epée. (Don Alphonse V, en 1459.)
Ordre de Notre-Dame de la Conception de Villa Viçosa. (Don Jean VI, le 6 février 1818.)
Ordre de Ste-Isabelle. Pour les dames. (Don Jean, prince-régent, le 4 novembre 1801.)

Prusse.

Ordre de l'Aigle-Noir. (Le roi Frédéric Ier, le 18 janvier 1701.)
Ordre de l'Aigle-Rouge. (George-Guillaume, prince héréditaire de Brandebourg-Anspach et Bayreuth, 1705 et 1712; étendu sous les rois Frédéric-Guillaume III et Frédéric-Guillaume IV et en dernier lieu par le roi Guillaume Ier, le 18 octobre 1861.)
Ordre du Mérite militaire. } (Le prince Charles-Emile, 1665;
Ordre du Mérite civil. } 1685: „Ordre de la Générosité"; réorganisé par Frédéric II, en 1740 comme Ordre pour le Mérite civil et militaire et de nouveau par Frédéric-Guillaume III en 1810 comme Ordre du Mérite militaire, auquel Frédéric-Guillaume IV ajouta une classe civile pour les artistes et les savants le 31 mai 1842.)
Ordre de la Couronne. (Le roi Guillaume Ier, le 18 octobre 1861.)
Ordre royal de la Maison de Hohenzollern. (Fondé par le roi Frédéric-Guillaume IV, le 23 août 1851, étendu par le roi Guillaume Ier, le 18 octobre 1861.)
Ordre de la Croix-de-Fer. (Frédéric-Guillaume III, le 10 mars 1813; renouvelé et modifié le 19 juillet 1870 par le roi Guillaume.)
Bailliage de Brandebourg de l'Ordre chevaleresque de St-Jean de l'hôpital de Jérusalem (originaire dans la première moitié du 14e siècle, reconnu par le traité de Haimbach, le 11 juin 1382; aboli le 23 janvier 1811; relevé le 15 octobre 1852).
Ordre princier de la Maison de Hohenzollern. (Fondé par le prince Frédéric-Guillaume-Constantin de Hohenzollern-Hechingen et Antoine-Frédéric de Hohenzollern-Sigmaringen, le 5 décembre 1841; il est conféré par le Prince de Hohenzollern avec l'approbation du Roi.)
Ordre du Cygne. (L'électeur Frédéric II, en 1440; statuts: le 15 août 1443; renouvelé par Frédéric-Guillaume IV, le 24 décembre 1843.)

Ordres pour les dames.

Ordre de Louise. (Frédéric-Guillaume III, le 3 août 1814; renouvelé par le roi Frédéric-Guillaume IV, en 1848 et en 1849; renouvelé encore une fois par le roi Guillaume Ier, le 30 octobre 1865.)
Croix du Mérite. (Guillaume Ier, empereur d'Allemagne, roi de Prusse, le 22 mai 1871.)

Reuss.

Croix d'Honneur. (Le prince Henri LXVII, le 20 octobre 1857, pour les employés etc. du pays.)
Croix d'Honneur. (Le prince Henri XIV, le 24 mai 1869.)

Roumanie.

Ordre de l'Etoile de Roumanie. (Le prince Charles, en 1877).
Ordre de la couronne de Roumanie. (Le roi Charles, le 10/22 mai 1881.)

Russie.

Ordre de St-André. (Le tzar Pierre Ier, le 11 décembre 1698.)
Ordre de Ste-Catherine (Ordre des dames). (Le tzar Pierre Ier, en 1714.)
Ordre de St-Alexandre-Newski. (Le tzar Pierre Ier, en 1722.)
Ordre de l'Aigle-Blanc. (Auguste II, roi de Pologne et électeur de Saxe, le 1er novembre 1705.)
Ordre de Ste-Anne. (Charles-Frédéric de Slesvig-Holstein, le 14 février 1735.)
Ordre de St-Stanislas. (Le roi Stanislas II de Pologne, le 7 mai 1765.)
Ordre de St-George. (L'impératrice Catherine II, le 7 décembre 1769.)
Ordre de St-Wladimir. (L'impératrice Catherine II, le 4 octobre 1782.)

Saint-Siége.

Ordre du Christ. (Fondé par Denis, roi de Portugal, voir ci-dessus; confirmé en 1320 par le pape Jean XXII; pour les personnes de haut-rang. L'origine de cet Ordre se rapporte à l'ancien Ordre du Temple.)
Ordre de Pie IX. (Le pape Pie IX, le 17 juin 1847, pour les membres de toutes les religions.)
Ordre de St-Grégoire-le-Grand. (Fondé par Grégoire XVI le 1er septembre 1831.)
Ordre du St-Sépulcre (contemporain d'origine avec celui de St-Jean de Jérusalem, confirmé par Benoît XIV le 7 janvier 1746 et transmis par Pie IX au patriarche latin de Jérusalem le 10 décembre 1847).
Ordre de St-Sylvestre. (Grégoire XVI l'a établi le 31 octobre 1841 pour remplacer l'Epéron d'or tombé en désuétude et qu'une tradition ferait remonter jusqu'au pape Saint-Sylvestre.)

Saxe (Royaume de).

Ordre du Crancelin (Rautenkrone). (Frédéric-Auguste Ier, le 20 juillet 1807.)
Ordre militaire de St-Henri. (L'électeur Frédéric-Auguste II, le 7 octobre 1736, nouveaux statuts, le 23 décembre 1829; suppléments des statuts, le 9 décembre 1870 et le 31 janvier 1876.)

Ordre du Mérite. (Frédéric-Auguste Ier, le 7 juin 1815; voir ci-dessous; suppléments des statuts, le 9 décembre 1870, le 31 janvier 1876 et le 30 avril 1883.)
Ordre d'Albert. (Frédéric-Auguste II, le 31 décembre 1850.)
Il a été fondé en 1866, dans ces deux derniers Ordres, une décoration militaire; supplément des statuts, le 9 déc. 1870.
Ordre de Sidonie. Ordre pour les dames. (Le roi Jean, le 14 mars 1871.)

Saxe-Weimar.

Ordre de la Vigilance ou du Faucon-Blanc de la Maison de Saxe-Weimar. (Le duc Ernest-Auguste, le 2 août 1732; renouvelé par le grand-duc Charles-Auguste, en 1815.)

Saxe (Duchés de).

Ordre de la Maison Ernestine. (Frédéric Ier de Saxe-Gotha-Altenbourg, en 1690, sous le nom d'Ordre de la Probité allemande, renouvelé par les ducs Frédéric d'Altenbourg, Ernest Ier de Cobourg-et-Gotha, Bernard-Erich-Freund de Meiningen, le 25 décembre 1833; étendu en 1864.)

Schwarzbourg-Rudolstadt-et-Sondershausen.

Croix d'Honneur de Schwarzbourg. (Fondée par le prince Frédéric-Gonthier pour la principauté de Schwarzbourg-Rudolstadt, le 20 mai 1853, changée le 28 mai et le 9 juin 1857 en une croix d'honneur pour les deux principautés de Schwarzbourg, par une convention faite avec le prince Gonthier-Frédéric-Charles de Schwarzbourg-Sondershausen.)

Serbie.

Ordre de l'Aigle Blanc. (Le roi Milan, le 23 janvier/4 février 1883.)
Ordre de Takovo. (Le prince Michel Obrenovitch III en 1865, élargi par le prince Milan le 15/27 février 1878.)
Ordre de St-Saoa. (Pour instruction, église, science, arts; le roi Milan Ier, 23 janvier/4 février 1883.)

Siam.

Ordre de l'Etoile des Neuf Pierres (exclusivement pour des Buddhistes).
Ordre de l'Eléphant-Blanc de Siam.
Maha Chakri, ordre de la grande couronne (qui n'est conféré qu'à des souverains).
Ordre Chulachonclao (contenant le portrait du Roi, conféré seulement aux indigènes).

Suède et Norvége.

Ordre des Séraphins (Cordon bleu). (Fondé en 1285; renouvelé par le roi Frédéric Ier, le 23 février 1748.)
Ordre de l'Epée (Cordon jaune). (Frédéric Ier, le 23 févr. 1748.)
Ordre de l'Etoile Polaire (Cordon noir). (Frédéric Ier, le 23 février 1748.)

Ordre de Wasa (Cordon vert). (Gustave III, le 29 mai 1772.)
Ordre de Charles XIII. (Charles XIII, le 27 mai 1811.)
Ordre de St-Olaf de Norvége. (Oscar Ier, le 21 août 1847.)

Turquie.

Ordre de la Gloire (Nichan-i-Iftikar). (Mahmoud II, le 19 août 1831.)
Ordre impérial de Medjidié. (Abdul-Medjid, en août 1852.)
Ordre impérial d'Osmanié. (Abdul-Aziz, en 1861.)
Ordre du Mérite (Nichan-i-Imtiaz). (Abdul Hamid II, en 1879.)
Ordres des dames (Nichan-i-Chéfakat). (Abdul Hamid II, en 1880.)

Vénézuela.

Ordre (Médaille) del Busto de Bolivar. (Fondé le 12 février 1825 par le Congrès du Pérou, renouvelé le 9 mars 1854 par J.-G. Monagas, président du Congrès de Vénézuela.)

Waldeck.

Ordre du Mérite. (Prince George-Victor, le 3 juillet 1857, le 14 janvier 1871 et le 26 septembre 1878.)
Ordre du Mérite militaire. (Prince George-Victor, le 14 janvier 1854, le 3 mai 1861 et le 26 septembre 1878.)

Wurtemberg.

Ordre de la Couronne de Wurtemberg. (Le roi Guillaume Ier, le 23 septembre 1818; modification des statuts par le roi Charles Ier, le 22 décembre 1864.)
Ordre du Mérite militaire. (Le duc Charles-Eugène, le 11 février 1759.)
Ordre de Frédéric. (Le roi Guillaume Ier, le 1er janvier 1830, étendu le 3 janvier 1856.)
Ordre d'Olga, aussi Ordre pour les dames. (Le roi Charles Ier, le 27 juin 1871.)

Zanzibar.

Ordre de l'Etoile rayonnante.

Ordres conférés par les souverains d'Etats qui n'existent plus et Ordres qui ne sont plus reconnus par le gouvernement des pays auxquels ils appartiennent.

Birmanie.

Ordre du Soleil d'or.

Deux-Siciles.

Ordre de St-Janvier. (Charles III, roi d'Espagne, le 3 janvier 1738.)

Ordre de St-Ferdinand et du Mérite. (Ferdinand IV, le 1er avril 1800.)
Ordre militaire de Constantin. (L'empereur Constantin, en 317, l'empereur Isaac-Ange Comnène, en 1190.)
Ordre royal et militaire de St-George de la Réunion. (Ferdinand Ier, le 1er janvier 1819.)
Ordre de François Ier. (François Ier, le 28 septembre 1829.)
Ordre des Deux-Siciles (supprimé 1815). (Joseph Bonaparte, le 24 février 1808.)

Hanovre.

Ordre de St-George. (Ernest Ier Auguste, le 23 avril 1839.)
Ordre des Guelfes. (George, prince-régent d'Angleterre, le 12 août 1815, Ernest Ier Auguste, le 20 mai 1841.)
Ordre d'Ernest-Auguste. (Le roi George V, le 15 décembre 1865; récompense civile et militaire.)

Hesse électorale.

Ordre de l'électeur Guillaume. (L'électeur Guillaume II, le 20 août 1851.)
Ordre du Mérite militaire. (Le landgrave Frédéric II, le 25 février 1769.)
Ordre du Casque de Fer. (L'électeur Guillaume Ier, le 18 mars 1814.)

Mexique (Empire du).

Ordre de Notre-Dame de la Guadeloupe. (Fondé par l'empereur Iturbide, en 1822 ou en 1823, renouvelé par le président Santa-Anna, en 1853, supprimé en 1855, rétabli par un décret du gouvernement impérial provisoire, le 30 juin 1863, réformé par l'empereur Maximilien, le 10 avril 1865.)
Ordre de l'Aigle mexicain. (Fondé par l'empereur Maximilien, le 1er janvier 1865; nouveau règlement, le 10 avril 1865.)
Ordre de Saint-Charles. Pour les dames. (Fondé par l'empereur Maximilien, le 10 avril 1865; l'Impératrice conférait cette décoration de concert avec l'Empereur, pour récompenser la piété, l'humilité et la charité.)

Modène.

Ordre de l'Aigle d'Este. (Le duc François V, le 27 décembre 1855.)

Nassau.

Ordre du Lion d'Or. (Fondé par le duc Adolphe de Nassau en commun avec Guillaume III, roi des Pays-Bas, le 29 janvier et le 16 mars 1858.) Par suite des évènements politiques de 1866, la Maison d'Orange est seule restée en possession de l'Ordre.
Ordre civil et militaire d'Adolphe de Nassau. (Le duc Adolphe, le 8 mai 1858.)

Paraguay.

Ordre del Merito. (Lopez II, 1864.)

Parme.

Ordre de Constantin: voir „Deux-Siciles".
Ordre du Mérite de St-Louis. (Charles II, alors duc de Lucques, le 22 décembre 1836.)

Toscane.

Ordre militaire et ecclésiastique de St-Etienne, pape et martyr. (Le duc Côme Ier de Medicis, le 15 mars 1561.)
Ordre du Mérite de St-Joseph. (Le grand-duc Ferdinand III, à Wurzbourg, le 19 mars 1807.)
Ordre du Mérite militaire. (Le grand-duc Léopold II, le 19 décembre 1853.)

ANNUAIRE

DIPLOMATIQUE ET STATISTIQUE

contenant

l'énumération de tous les hauts-fonctionnaires

des principaux Etats du monde,

y compris

les Agents diplomatiques et les Consuls,

ainsi que

des Notices statistiques sur les différents pays.

Abréviations.

Accr., accréd. — accrédité.
Act. — actuel.
Agt. — agent.
Agtc. — agent consulaire.
Agtcomm. — agent commercial.
Amb. — ambassadeur, ambassade.
Att. — attaché.
Autr. — autrichien.
Bart ou bt — baronnet.
Bat. — bataillon.
Batt. — batterie.
Bvt. — breveté.
C. — consul.
Capit. — capitaine.
CG. — consul-général.
Ch. d'aff. — chargé d'affaires.
Chamb. — chambellan.
Chanc. — chancelier.
Chap. — chapitre.
Cl. — classe.
Comp. — compagnie.
Cons. — conseiller.
Cons. d'Emp. — conseiller d'Empire.
Cons. de fin. — conseiller de finances.
Cons. de gouv. — conseiller de gouvernement.
Cons. int. — conseiller intime.
Cslt. — consulat.
CsltG. — consulat-général.
Cte — comte.
Ctesse — comtesse.
DCr. — dame de la Croix étoilée (en Autriche).
DD. — Doctor of Divinity.
DdP. — dame du palais de l'impératrice régnante d'Autriche-Hongrie.
Dép. — département, aussi dépôt et député.
Dir. — directeur.
Dr. — docteur.
E. e. — envoyé extraordinaire.
E. e. et M. pl. — envoyé extraordinaire et ministre plénipotentiaire.
Env. — environ.
FM. — feldmaréchal.
FZM. — feld-zeugmestre.
Gén. — général.
H. — hommes.
Hab. — habitant.
Héréd. — héréditaire.
Hon. — honoraire ou honorable.
Id. — idem.
In part. inf. — in partibus infidelium.
Int. — intime.
Kil. — kilomètre.
Knt. — knight.
Lég. — légation.
LFM. — lieutenant-feldmaréchal.
Lieut. — lieutenant.
Lieut.-gén. — lieutenant-général.
M. P. — membre du parlement.
M. pl. — ministre plénipotentiaire.
Maj.-gén. — major-général.
Min. — ministre.
Min. d'Et. — ministre d'Etat.
MR. — ministre-résident.
P. — pour, aussi page.
Par int. — par intérim.
Pr. — prince ou princesse.
Procur. — procuration.
Prov. — province.
Régim. — régiment.
Rép. — république.
Résid. — résidence, aussi résident.
Révd. — révérend.
R. N. — royal navy.
S. l. — sur le ou les.
Secr. — secrétaire.
St — Saint.
Succ. — succède.
Supér. — supérieur.
V. — voir.
VC. — vice-consul.
VCG. — vice-consul-général.
Vcte — vicomte.

Allemagne (Empire d').

[Fondé sur la base des traités conclus entre la Confédération de l'Allemagne du Nord et 1° les Grands-duchés de Bade et de Hesse (le 15 novembre 1870), 2° le Royaume de Bavière (le 23 novembre 1870), 3° le Royaume de Wurtemberg (le 25 novembre 1870); les ratifications de ces traités furent échangées à Berlin, le 29 janvier 1871. Aux dits traités fut substituée, par décret du 16 avril 1871, la Constitution de l'Empire allemand, entrée en vigueur, le 4 mai 1871. — La présidence de l'Empire appartient à la couronne de Prusse. Le roi Guillaume Ier de Prusse accepta à Versailles, le 18 janvier 1871, par la proclamation adressée au peuple allemand, la dignité héréditaire d'Empereur allemand. — La Confédération des Etats formant l'Empire allemand est investie d'un pouvoir impérial souverain; l'exercice des fonctions de ce pouvoir a été conféré à la couronne de Prusse, et au conseil fédéral, composé des représentants des Etats confédérés de l'Empire. Le pouvoir impérial est astreint, dans l'exercice de certaines fonctions, à l'assentiment du Reichstag (parlement), composé de représentants librement élus du peuple allemand; cette Assemblée exerce aussi, à certains égards, un droit de contrôle.]

Chancelier de l'Empire.

Le président du conseil des ministres d'Etat, ministre des affaires étrangères et ministre du commerce de Prusse, prince Othon *de Bismarck.*

Chancellerie de l'Empire.

Conseiller rapporteur: Le Dr. *de Rottenburg,* conseiller intime supérieur actuel de gouvernement.

Suppléant permanent: Le Dr. *de Schwartzkoppen,* cons. de lég.

Autorités subordonnées à la direction immédiate du Chancelier.

I. Office des affaires étrangères de l'Empire d'Allemagne.

Secrétaire d'Etat: Le comte *de Bismarck-Schœnhausen,* ministre d'Etat prussien, conseiller intime actuel.

Sous-secrétaire d'Etat: Le comte *de Berchem,* cons. int. act. de lég.

Ière section A. (politique). Conseillers rapporteurs: Le cons. int. act. de lég. *de Holstein*, les conseillers int. de lég. Dr. *Krauel,* Dr. R. *Lindau* et Dr. *Kayser;* le cons. int. act. *Raschdau.* — B. (personnel). Le cons. int. act. de lég. *Humbert.*

IIème section (politique commerciale). Directeur: Le cons. int. act. de lég. *Reichardt.* Conseillers rapporteurs: Les cons. int. act. de lég. *Gillet* et *d'Eichhorn,* les conseillers de lég. actuels baron *de Lindenfels,* Dr. *de Mühlberg* et *d'Aichberger.*

IIIème section (judiciaire). Directeur: Le cons. int. act. *Hellwig.* Conseillers rapporteurs: Le cons. int. act. de lég. *Gœring;* les conseillers intimes de légation *de Frantzius*, *de Heydebreck* et Dr. *Kayser; de Bothmer*, cons. de lég. act.

II. Office de l'intérieur de l'Empire.

Secrétaire d'Etat: Le ministre d'Etat *de Bœtticher*, vice-président du ministère d'Etat prussien.

Sous-secrétaire d'Etat: *Eck*, conseiller intime actuel.

1. Section centrale.

Conseillers rapporteurs: Le Dr. *Rœsing*, *Huber*, *Nieberding*, *Weymann*, *Schrœder*, conseillers intimes supérieurs de gouvernement; *Busse*, Dr. *Hopf*, conseillers intimes de gouvernement.

2. Section administrative.

Directeur: *Bosse*, cons. de 1ère cl. Conseillers rapporteurs: *Lohmann*, cons. int. sup. de gouvernement; *de Wœdtke*, *Bartels*, conseillers intimes de gouvernement.

Participant aux travaux de l'office: Directeur: *Wendt*, cons. int. sup. act. de gouvernement au ministère prussien du commerce; *Schmidt*, cons. int. sup. des finances au ministère des finances prussiens; *Gamp*, cons. int. sup. de gouvernement au ministère prussien du commerce.

Charges ressortissantes.

1. *Commissariat de l'Empire pour la surveillance de l'émigration.*

Commissaire impérial: *Weickhmann*, capitaine de vaisseau.

2. *Commission d'instruction de l'Empire.*

Président: *Weymann*, conseiller intime supérieur de gouvernement à l'office de l'intérieur.

Membres: Le Dr. *Stauder*, cons. int. sup. de gouv. prussien, cons. rapporteur au ministère de l'instruction publique; le Dr. *Heerwagen*, cons. intime, recteur et professeur bavarois; le Dr. *Vogel*, cons int. d'école saxon; le Dr. *de Dorn*, cons. sup. des études wurtembergeois; le Dr. *Albrecht*, cons. sup. d'école impérial à Strassbourg; *de Bamberg*, cons. sup. d'école saxon et directeur du gymnase à Gotha.

3. *Commission technique pour la navigation sur mer.*

Président: Le Dr. *Rœsing*, cons. int. sup. de gouvernement.

4. *Commissaires de l'Empire pour la surveillance des examens de pilote et de navigateur.*

A. Chargés de la surveillance des examens de pilote et de navigateur: N. . . . (remplaçant: *Beyer*, directeur de l'école de navigation à Danzig); *Kurtzwig*, directeur de l'école mecklembourgeoise à Wustrow; *Rümker*, directeur de l'observatoire à Hambourg.

B. Chargés de la surveillance des examens des machinistes des vapeurs de mer : *Koppen*, conseiller municipal à Stettin ; *Steinert*, inspecteur de fabriques à Hambourg.

---

5. *Office fédéral pour les affaires de domicile.*

Président : *de Kœnig*, conseiller intime actuel.

Membres : *Wohlers*, cons. int. sup. de gouvernement prussien ; *Friedrichs*, conseiller de la cour supérieure d'administration de Prusse ; le Dr. *Krech*, conseiller intime de gouvernement ; *Schmidt*, cons. int. sup. de justice prussien.

---

6. *Cour disciplinaire et Chambres disciplinaires impériales.*

---

7. *Office supérieur maritime de l'Empire.*

Président : *Weymann*, cons. int. sup. de gouv. à l'Office de l'intérieur.

Assesseur permanent : *Herbig*, capitaine de vaisseau en retraite.

---

8. *Office statistique.*

Directeur : Le Dr. L.-M.-C. *Becker*, conseiller intime supérieur de gouvernement.

Membres : Le Dr. *de Scheel*, cons. int de gouvernement ; *Herzog*, *de Lossow*, le Dr. *Schumann*, conseillers de gouvernement.

---

9. *Commission d'étalonnage des poids et mesures.*

Directeur : *Nieberding*, cons. intime sup. de gouvernement.

Membres : Le Dr. *Schwirkus*, cons. de gouv., et N. . . .

---

10. *Office sanitaire à Berlin.*

Directeur : Le Dr. *Köhler*, ayant le rang d'un conseiller de IIème classe.

Membres : Le Dr. *Sell*, cons. intime de gouv. ; *Wille*, *Rœckl*, le Dr. *Renk*, le Dr. *Rahts*, conseillers de gouvernement. — Attaché : Le Dr. *Koch*, cons. int. de médecine prussien et professeur à l'université de Berlin.

---

11. *Office des brevets d'invention.*

Président : Le Dr. *de Bojanowski*, cons. int. act. de lég.

Membres : *Rommel*, président de sénat à la cour supérieure d'administration prussienne, *Wendt*, cons. int. act. de gouv. et conseiller rapporteur au ministère de commerce ; *Lieber*, conseiller intime sup. de gouv. et conseiller rapporteur à

l'office du trésor ; *Kraut*, conseiller int. sup. de gouv. et cons. rapporteur à la trésorerie.

---

12. *Office d'assurance à Berlin.*

Président : *Bödiker.*

Membres permanents : Les conseillers int. de gouv. *Caspar*, *Gœbel* et *Hoffmann* ; les conseillers de gouv. *Berg*, *Reichel*, Dr. *Sarazin*, *Graef* et *Gruwer.*

Membres judiciaires : Les conseillers de la cour de Chambre prussiens *Bauck*, *Strützki*, *Freyschmidt* et *Broicher.*

---

13. *Académie physicale et technique.*

Président du curatoire : *Weymann*, cons. int. sup. de gouv.

Président de l'académie : Le Dr. *de Helmholtz.*

Directeur de la section physicale : Le Dr. *de Helmholtz.*

Directeur de la section technique : Le Dr. *Lœwenherz.*

---

14. *Office de l'Empire pour la surveillance des mesurages nautiques.*

Président : *Schulze*, conseiller intime de gouvernement..

Inspecteur pour les mesurages nautiques dans les ports de la Mer du Nord : *Steinhaus*, ingénieur constructeur à Hambourg.

Inspecteur pour les mesurages nautiques dans les ports de la Mer Baltique : *Schüler*, maître constructeur de vaisseaux à Berlin.

---

15. *Commission de l'Empire.*

Président : *Herrfurth*, ministre d'Etat prussien, ministre de l'intérieur.

Remplaçant : Le Dr. comte *de Hohenthal et Bergen*, cons. de lég. et chamb. saxon, envoyé extr. et ministre plénipotentiaire.

Membres : *Meinecke*, sous-secrétaire d'Etat prussien ; le comte *de Zeppelin*, major-gén., E. e. et M. pl. de Wurtemberg ; *de Prollius*, ministre de Mecklembourg ; *de Holleben*, président de l'Oberlandesgericht à Kœnigsberg ; *Delius*, *Nessel*, conseillers supérieurs intimes de justice prussiens ; le Dr. *Schneider*, conseiller du tribunal suprême bavarois à Munich ; le Dr. *Lehmann*, conseiller à l'Oberlandesgericht à Hambourg.

---

16. *Commission de canal à Kiel.*

Membres : Le cons. de gouv. *Lœwe* ; le cons. de gouv. et de constructions *Fülscher* ; *Wenneker*, justiciaire.

---

17. *Bulletin des lois de l'Empire.*

---

18. *Journal officiel de l'Empire* (Deutscher Reichsanzeiger; joint au journal officiel de Prusse).

Curateur: *de Kurowsky*, conseiller intime supérieur de gouvernement au ministère d'Etat de Prusse.

---

19. *Bulletin central pour l'Empire d'Allemagne.*

III. L'amirauté impériale à Berlin.

Chef: Le comte *de Monts*, amiral-commandant, remplaçant le chef de l'amirauté.

Section centrale et personnel. Le capitaine de corvette baron *de Maltzahn*, le lieut.-capitaine baron *de Sohlern*.

Section de commandement. Le capitaine de vaisseau *Karcher*, chef de l'état-major de l'amirauté. Les capitaines de corvette *d'Arnim* et *Diederichsen*. Les lieutenants-capitaines *Breusing* et *Thiele II*. Le capitaine *Detring*.

Département de la marine. Le capitaine de vaisseau *Heusner*, directeur. — Les capitaines de corvette *Sack*, *de Schuckmann*, *Geissler* et *Ahlefeld*. Le lieutenant-capitaine *Ihn*. Les conseillers intimes d'amirauté et rapporteurs capitaine *Krüger*, *Wagner*, *Brix*, capitaine *Gurlt*, *Dietrich*. Le cons. act. d'amirauté et rapporteur major Dr. *Holtz*.

Département d'administration. Le cons. int. act. d'amirauté *Richter*, directeur. — Le cons. int. d'amirauté et rapporteur *Berndt*. — Le cons. act. d'amirauté *Vogeler*. — Le cons. act. d'amirauté *Klein*. — Le Dr. *Danneel*, cons. d'amirauté.

Bureau de statistique de l'amirauté. Le major, lieut.-capitaine *Siegel*.

Départements spéciaux. Le cons. int. d'amirauté et rapporteur major *Perels*, auditeur et justiciaire de l'amirauté. — Le médecin-général Dr. *Wenzel*, médecin-général de la marine.

Office hydrographique. Le contre-amiral *Paschen*, président. — Le capitaine de vaisseau *Mensing II*. — Le capitaine de corvette *Stubenrauch*.

L'observatoire à Wilhelmshaven. Présid.: Le prof. Dr. *Börgen*.

Chef de la station navale de la Mer Baltique, à Kiel: Le vice-amiral *de Blanc*.

Chef de la station navale de la Mer du Nord, à Wilhelmshaven: Le vice-amiral baron *von der Goltz*.

Chef de l'escadre des croiseurs: Le contre-amiral *Deinhard*.

Chef de l'escadre d'école: Le contre-amiral *de Kall*.

L'observatoire à Hambourg. Directeur: Le Dr. *Neumayer*, professeur et conseiller intime d'amirauté.

IV. Office de justice de l'Empire, à Berlin.

Secrétaire d'Etat: Le Dr. *de Schelling*, conseiller int. actuel.
Directeur: Le conseiller intime actuel *Hanauer*.
Conseillers rapporteurs: Le Dr. *Hagens*, *Deegen*, *Gutbrod*, *de Lenthe*, conseillers intimes supérieurs de gouvernement; le baron *de Seckendorff*, conseiller intime de gouvernement.

Ressortissant à l'office de justice:
Le Tribunal de l'Empire à Leipzig.

Président: Le Dr. *de Simson*, conseiller intime actuel.
Présidents des sénats: Le Dr. *Drechsler*, le Dr. *Henrici*, le Dr. *Hocheder*, *Drenkmann*, le Dr. *Bingner*, le Dr. *Fleischauer*, *Friedrich*, *de Wolff*.
Conseillers: Le Dr. *de Hahn*, le Dr. *Wernz*, le Dr. *Gallenkamp*, *de Specht*, *Peterssen*, le Dr. *Boisselier*, *de Gmelin*, le Dr. *Schlesinger*, *Thewalt*, *Wielandt*, *de Streich*, *Schwarz*, *Schlomka*, *Kirchhoff*, *de Forcade de Biaix*, le Dr. *Wiener*, *Krüger*, *Rüger*, *Meyer*, *Wulfert*, *Buff*, *Rassow*, le Dr. *Dreyer*, *Dœhnhardt*, *de Gess*, *Dürrschmidt*, le Dr. *Harmbrook*, *Wittmaack*, *Massmann*, le Dr. *Agricola*, *Petsch*, le Dr. *de Buri*, *Derscheid*, le Dr. *Bolze*, le Dr. *Spies*, *Kienitz*, le Dr. *Freiesleben*, le Dr. *Mittelstœdt*, *de Bomhard*, *Schaper*, *Meischeider*, *de Bezold*, *Yser*, *Meves*, le Dr. *Petersen*, *Wienstein*, *Nœtel*, *Lœwenstein*, *Calonne*, baron *de Bülow*, *Rehbein*, *Beer*, *Nokk*, *Zander*, *Engländer*, *Rintelen*, *Turnau*, *Schütt*, *Schmalz*, *Neisse*, *Wüstenfeld*, *Lœbell*, *Rospatt*, le Dr. *de Lenz*, *Reincke*, *Daubenspeck*, le Dr. *Behrend*, *Veltman*, *de Buchwald*.
Procureur supérieur: *Tessendorff*.
Procureurs: *Hofinger*, *Stenglein*, *Treplin*, *Galli*.

V. Trésorerie de l'Empire.

Secrétaire d'Etat: Le baron *de Maltzahn*, cons. intime actuel.
Directeur: *Aschenborn*, conseiller de 1ère classe.
Conseillers rapporteurs: *Schultz*, *Lieber*, *Boccius*, *Neumann Ier*, *Kraut*, conseillers int. supérieurs de gouvernement; *Plath*, *Neumann II*, *Rauschning*, conseillers int. de gouvernement.

Charges ressortissantes.

1. *Caisse-générale de l'Empire.*
(Administrée par la Banque de l'Empire.)

---

2. *Administration du trésor de guerre.*
Curateur: *Schultz*, conseiller intime supérieur de gouvernement.

---

3. *Administration des dettes de l'Empire.*
Président: Le Dr. *Sydow*, cons. int. act. prussien, président de la direction-générale de la dette publique de Prusse.

Membres : *Merleker*, conseiller int. sup. des finances prussiens ; *Liba*, *Mücke*, conseillers int. des finances prussiens ; le Dr. *de Cuny*, cons. int. de justice prussien et professeur ; *Dahlke*, cons. int. sup. des finances prussiens, curateur de la caisse-générale d'état prussienne.

---

4. *Les commissariats de l'Empire pour le contrôle des douanes et des taxes de consommation.*

Plénipotentiaires auprès des autorités des différents Etats.

Rolke, conseiller intime supérieur de gouvernement impérial, attaché aux directions prussiennes des impôts de province à Kœnigsberg et à Danzig.

Wuhl, conseiller supérieur des finances saxon, attaché à la direction prussienne des impôts de province à Stettin et à la direction des douanes et des impôts de Mecklembourg-Schwérin à Schwérin.

Le baron *d'Aufsess*, cons. supérieur de gouv. bavarois à Berlin, attaché aux directions prussiennes à Berlin et à Posen.

Dœring, cons. intime supérieur des douanes saxon, attaché à la direction prussienne des finances de province à Breslau.

Merck, cons. sup. des douanes bavarois, attaché à la direction prussienne des impôts de province à Altona.

Vierordt, conseiller intime des finances badois, attaché à la direction prussienne des impôts de province à Magdebourg, ainsi qu'à l'inspection-générale des douanes et du commerce à Erfurt.

Müller, cons. int. supérieur des finances hessois, attaché à la direction prussienne des impôts de province à Hanovre, à la direction des douanes d'Oldenbourg à Oldenbourg et à la direction des douanes et des impôts de Brunswick à Brunswick.

Le Dr. *Schaller*, conseiller sup. de douanes bavarois, attaché à la direction prussienne des impôts de province à Cologne et à la direction de douane royale et grand-ducale à Luxembourg.

Steinbach, conseiller intime de gouvernement prussien, attaché à l'administration-générale des douanes et des impôts indirects à Munich.

Dirksen, conseiller intime supérieur de gouvernement prussien, attaché à la direction saxonne des douanes et des impôts à Dresde.

Trieste, conseiller supérieur de gouvernement prussien à Carlsruhe, attaché au gouvernement prussien à Sigmaringen, au collége des impôts à Stuttgart et à la direction des douanes à Carlsruhe.

Hegelmeyer, conseiller supérieur des finances wurtembergeois à Darmstadt, attaché à la direction prussienne des impôts de province à Cassel et à la direction supérieure des impôts grand-ducale à Darmstadt.

Le baron *de Patow*, conseiller intime de gouvernement pruss.

---

5. *Commission de rayon, à Berlin.*

Président: N. . . . — Remplaçant: *de Düring*, lieut.-colonel au ministère de la guerre prussien.

Membres: *de Horn*, major (Prusse); *Kester*, major (Bavière); *de Schlieben*, lieutenant-colonel (Saxe).

VI. Office de l'Empire pour les chemins de fer.

Président: *Maybach*, ministre d'Etat et ministre des travaux publics de Prusse.

Conseillers rapporteurs: Le Dr. *Schulz*, *Krœfft*, le Dr. *Gerstner*, *Streckert*, *Cruse*, *Gimbel*, conseillers intimes supérieurs de gouvernement; *Emmerich*, conseiller intime de gouvernement.

Membres judiciaires: Le Dr. *de Hesse*, conseiller de l'oberlandesgericht à Darmstadt; *de Landerer*, conseiller de l'oberlandesgericht à Stuttgart; *Barschdorff*, conseiller du kammergericht prussien; le Dr. *Barkhausen*, directeur du landgericht à Brême; *Pohlandt*, conseiller du kammergericht prussien; *de Monroy*, président du landgericht à Schwérin.

VII. Cour des comptes de l'Empire à Potsdam.

Président: *de Stünzner*, conseiller intime actuel.

Vice-président: *Mand*.

Conseillers rapporteurs: *Raffauf*, *Carow*, *Ehrhardt*, *Fritze*, *Franz*, *Fritsch*, *Maass*, comte *de Geldern-Egmont*, *de Schenck*, *Pieper*, conseillers intimes supérieurs des comptes.

VIII. Administration des fonds pour les invalides.

Président: Le Dr. *Michaelis* (ayant rang de conseiller de 1ère cl.)

Membres: *Scherer*, le baron *de Stengel*, le Dr. *de Stieglitz*.

IX. Office des postes de l'Empire.

[Office central, administré par le secrétaire d'Etat de l'office des postes de l'Empire sous la responsabilité du Chancelier. Office supérieur de l'administration des postes et des télégraphes de l'Empire. En outre l'Imprimerie de l'Empire ressort au secrétaire d'Etat de l'office des postes de l'Empire.]

Chef: Le Dr. *de Stephan*, secrétaire d'Etat de l'office des postes de l'Empire, conseiller intime actuel.

I. Département. Directeur: *Sachse*. — Conseillers rapporteurs: Le Dr. *Dambach*, *Henne*, *Fritsch*, *Krätke*, *Gottgetreu*, *Groh*, *Kobelt*.

II. Département. Directeur: *Hake*. — Conseillers rapporteurs: *Hucke*, *Scheffler*, *Massmann*, *Triebel*, *Lichtenfels*.

III. Département. Directeur: Le Dr. *Fischer*. — Conseillers rapporteurs: *Kind*, *Kasubski*, *Wittko*, le Dr. *Spilling*, *Griesbach*, *Sydow*, *Pressel*, *Stille*, *Wagner*, *Dehn*.

Offices ressortissant à l'office des postes de l'Empire.

Directions supérieures et directeurs supérieurs des postes.

Aix-la-Chapelle: Clavel. — *Arnsberg: Wœchter.* — *Berlin: Schiffmann,* cons. int. des postes. — *Brême: Borgmann,* cons. des postes. — *Breslau: Schopper.* — *Bromberg: Wehlack.* — *Brunswick: Græfe.* — *Carlsruhe: Hess,* cons. intime sup. des postes. — *Cassel: zur Linde.* — *Coblence: Schwerd.* — *Cologne: Heinss.* — *Constance: Eckardt.* — *Cœslin: Bergemann.* — *Danzig: Wagener.* — *Darmstadt: Hagemann.* — *Dresde: Halke.* — *Düsseldorf: Köhne.* — *Erfurt: Nitschmann.* — *Francfort-s/M.: Heldberg,* cons. int. des postes. — *Francfort-s/l'O.: Wendt.* — *Gumbinnen: Frank.* — *Halle: Braune,* cons. int. des postes. — *Hambourg: Kühl.* — *Hanovre: Lambrecht* — *Kiel: Husadel.* — *Kœnigsberg: Adrian.* — *Leipzig: Walter.* — *Liegnitz: Post.* — *Magdebourg: Bormann,* cons. int. des postes. — *Metz: Fabricius.* — *Minden: Tybusch.* — *Munster: Soldmann.* — *Oldenbourg: Starklof.* — *Oppeln: Rehbock.* — *Posen: Geffers.* — *Potsdam: Vahl,* cons. int. des postes. — *Schwérin: Ritzler.* — *Stettin: Cunio.* — *Trêves: Theusner.*

X. Office de l'administration des chemins de fer de l'Empire.

Chef: *de Maybach,* ministre d'Etat et ministre des travaux publics prussien.

Conseillers rapporteurs: *Kinel,* cons. int. act. sup. de gouvernement; *Lindner,* cons. int. de gouvernement.

XI. Banque de l'Empire à Berlin.

Curateur: Le chancelier de l'Empire. Remplaçant: Le ministre d'Etat *de Bœtticher.*

Directoire. Président: Le cons. int. act. *de Dechend.* Vice-président: Le Dr. *Koch.*

XII. Commission des dettes de l'Empire.

Président: *Meinecke,* conseiller intime actuel, sous-secrétaire d'Etat au ministère prussien des finances.

Membres: Le Dr. *Neidhardt,* le baron *de Cramm,* le Dr. *Hammacher, Kochann, de Busse, de Stünzner, de Schelling, de Prollius, Letocha, Hanauer,* le Dr. *Delbrück,* le Dr. *Meyer,* le Dr. *Hagens.*

Conseil fédéral.

Président.

Le Chancelier de l'Empire.

Plénipotentiaires au Conseil fédéral.

[Dans le Conseil fédéral, la Prusse a 17 voix, la Bavière 6, la Saxe 4, le Wurtemberg 4, Bade 3, la Hesse 3, le Mecklembourg-Schwérin 2; chacun des autres Etats, ainsi que chacune des villes libres a 1 voix.

Total: 58 voix. Tout membre de la Confédération pourra nommer autant de plénipotentiaires au Conseil fédéral qu'il possède de voix.]

1. *Royaume de Prusse.* Le prince *de Bismarck*, président du conseil des ministres et ministre des affaires étrangères; *de Bœtticher*, ministre d'Etat et secrétaire d'Etat à l'office de l'intérieur, vice-président du min. d'Etat; *de Maybach*, ministre d'Etat et des travaux publics; le Dr. *Friedberg*, ministre d'Etat et de la justice; le Dr. *de Lucius*, ministre d'Etat et de l'agriculture; le Dr. *de Scholz*, ministre d'Etat et des finances; le Dr. *de Gossler*, ministre d'Etat et des cultes; *Bronsart de Schellendorff*, ministre d'Etat et de la guerre; le comte *de Bismarck-Schœnhausen*, ministre d'Etat, secr. d'Etat des affaires étrangères; *Herrfurth*, ministre d'Etat et de l'intérieur; le Dr. *de Stephan*, secrétaire d'Etat de l'office des postes et conseiller intime actuel; le Dr. *de Schelling*, conseiller intime actuel et secrétaire d'Etat à l'office de justice de l'Empire; le comte *de Monts*, amiral-commandant; le baron *de Maltzahn*, conseiller intime actuel, secrétaire d'Etat de la trésorerie; le comte *de Bismarck-Schœnhausen*, secrétaire d'Etat de l'Office des affaires étrangères; *Hasselbach*, directeur-général des contributions indirectes; *Meinecke*, sous-secrétaire d'Etat; *Magdeburg*, sous-secrétaire d'Etat au ministère du commerce; *de Marcard*, sous-secrétaire d'Etat au ministère de l'agriculture; *Burghard*, conseiller intime actuel; *de Blume*, lieut.-général; *Kühne*, major-général; le Dr. *de Mayr*, sous-secrétaire d'Etat au ministère de l'Alsace-Lorraine; *de Puttkamer*, *Studt*, *de Schraut*, sous-secrétaires au ministère pour l'Alsace-Lorraine; le comte *de Berchem*, sous-secrétaire d'Etat à l'Office des affaires étrangères; *Aschenborn*, directeur de la trésorerie; *Hellwig* et *Reichardt*, directeurs à l'office des affaires étrangères; *Humbert*, conseiller intime actuel de légation; *Lohmann* et *Krœfft*, conseillers supérieurs intimes de gouvernement; le Dr. *Schultz*, *Fleck*, conseillers intimes supérieurs de gouvernement; *Humbert*, conseiller intime de légation.
2. *Royaume de Bavière.* Le baron *de Lutz*, ministre d'Etat et de l'intérieur; le Dr. *de Riedel*, ministre d'Etat et des finances; le baron *de Crailsheim*, ministre d'Etat et de la Maison; le comte *de Lerchenfeld-Kœfering*, E. e. et M. pl.; le chev. *Xylander*, major-général. Suppléants: le baron *de Stengel*, conseiller ministériel; *Heller*, conseiller ministériel; *Landmann*, cons. de gouvernement; *Geiger*, cons. supérieure des comptes.
3. *Royaume de Saxe. De Nostitz-Wallwitz*, ministre de l'intérieur et de la Maison; le baron *de Kœnneritz*, ministre des finances; le chambellan Dr. comte *de Hohenthal-et-Bergen*, E. e. et M. pl.; *de Schlieben*, lieutenant-colonel. Suppléants: *Held*, *de Watzdorf* et *Böttcher*, conseillers intimes; *Golz*, directeur des douanes et des impôts; *Hoffmann*, *Vodel*, conseillers intimes de gouvernement.
4. *Royaume de Wurtemberg. De Mittnacht*, président du ministère, ministre d'Etat, de la Maison et des affaires étrangères:

de Schmid, ministre d'Etat et de l'intérieur; le comte *de Zeppelin*, major-général, E. e. et M. pl.; *de Neidhardt*, major. Suppléants: *de Horion*, conseiller intime actuel de guerre; *de Moser*, directeur actuel; le Dr. *de Stieglitz*, *Balz*, conseillers ministériels; *Schicker*, conseiller supérieure de gouvernement; *Fischer*, conseiller supérieur des finances.

5. *Grand-duché de Bade.* *Turban*, président du ministère d'Etat et ministre d'Etat et de l'intérieur; *Ellstœtter*, ministre des finances, conseiller intime actuel; *Nokk*, président du ministère de la justice. Suppléants: Le baron *Marschall de Bieberstein*, conseiller intime de légation et chambellan; *Scherer* et *Seubert*, conseillers ministériels.

6. *Grand-duché de Hesse.* *Finger*, ministre d'Etat, ministre de la Maison, des affaires étrangères et de la justice; le Dr. *Neidhardt*, conseiller intime act., E. e. et M. pl.; *Weber*, président du ministère des finances, conseiller intime actuel. Suppléants: *Hallwachs*, conseiller intime d'Etat; *de Werner*, conseiller intime.

7. *Grand-duché de Mecklembourg-Schwérin.* *De Bülow*, conseiller d'Etat, président du ministère des finances; *de Prollius*, E. e. et M. pl., conseiller intime; *Oldenburg*, directeur supérieur des douanes.

8. *Grand-duché de Saxe-Weimar-Eisenach.* Le Dr. *Stichling*, ministre d'Etat, conseiller intime actuel. Suppléant: Le Dr. *Heerwart*, conseiller intime d'Etat.

9. *Grand-duché de Mecklembourg-Strélitz.* *De Prollius* (voir Mecklembourg-Schwérin).

10. *Grand-duché d'Oldenbourg.* *Selkmann*, conseiller intime.

11. *Duché de Brunswick-Lunébourg.* Le comte *de Görtz-Wrisberg*, ministre d'Etat, conseiller intime actuel; le baron *de Cramm*, E. e. et M. pl.

12. *Duché de Saxe-Meiningen.* Le baron *de Giseke*, ministre d'Etat, cons. intime actuel. Suppléant: Le baron *de Stengel*, conseiller ministériel.

13. *Duché de Saxe-Altenbourg.* *De Leipziger*, ministre d'Etat. Suppléant: Le Dr. *Heerwart*, conseiller intime d'Etat.

14. *Duché de Saxe-Cobourg-et-Gotha.* Le baron *de Bonin*, ministre d'Etat. Suppléant: Le Dr. *Heerwart*, conseiller intime d'Etat.

15. *Duché d'Anhalt.* *De Krosigk*, ministre d'Etat, conseiller intime actuel. Suppléant: Le baron *de Cramm*.

16. *Principauté de Schwarzbourg-Sondershausen.* *De Wolffersdorff*, ministre d'Etat, conseiller intime actuel et chambellan; le Dr. *Heerwart*, conseiller intime d'Etat.

17. *Principauté de Schwarzbourg-Rudolstadt.* *De Starck*, ministre d'Etat. Suppléant: Le Dr. *Heerwart*, conseiller intime d'Etat.

18. *Principauté de Waldeck.* *De Saldern*, directeur du pays.

19. *Principauté de Reuss, ligne aînée.* *De Geldern-Crispendorf*, conseiller intime de gouvernement. Suppléant : *de Prollius*, conseiller intime.
20. *Principauté de Reuss, ligne cadette.* Le Dr. *de Beulwitz*, ministre d'Etat. Suppléant : Le Dr. *Heerwart*, conseiller intime d'Etat.
21. *Principauté de Schaumbourg - Lippe.* *Spring*, président de gouvernement. Suppléant : *de Prollius*.
22. *Principauté de Lippe.* Le baron *de Richthofen*, ministre du cabinet. Suppléant : Le Dr. *Neidhardt*.
23. *Ville libre hanséatique de Lubeck.* Le Dr. *Krüger*, E. e. et M. pl.
24. *Ville libre hanséatique de Brême.* Le bourgmestre Dr. *Gildemeister*. Suppléants : Le Dr. *Meier*, sénateur ; le Dr. *Krüger*, E. e. et M. pl.
25. *Ville libre hanséatique de Hambourg.* Le bourgmestre Dr. *Versmann*. Suppléants : Le Dr. *Schrœder*, sénateur ; le Dr. *Krüger*, E. e. et M. pl. ; le Dr. *Burchard*, sénateur.

Commissaires du gouvernement d'Alsace-Lorraine : *Hauschild*, cons. intime de gouvernement impérial ; le Dr. *Kayser*, cons. intime de légation et cons. rapporteur à l'office extérieur.

Reichstag allemand.

(397 députés, dont la Prusse envoie 236, la Bavière 48, la Saxe 23, Wurtemberg 17, Bade 14, Hesse 9, Mecklembourg-Schwérin 6, Saxe-Weimar 3, Oldenbourg 3, Brunswick 3, Saxe-Meiningen 2, Saxe-Altenbourg 1, Saxe-Cobourg-et-Gotha 1, Anhalt 2, Schwarzbourg-Rudolstadt 1, Schwarzbourg-Sondershausen 1, Waldeck 1, Reuss, ligne aînée 1, Reuss, ligne cadette 1, Schaumbourg-Lippe 1, Lippe 1, Lubeck 1, Brême 1, Hambourg 3, l'Alsace-Lorraine 15.)

Présidence : *de Wedell-Piesdorf*, présid. — Le Dr. *Buhl*, 1er vice-président. Le baron *von Unruhe-Bomst*, 2ème vice-président.

Secrétaires.

Le Dr. *Bürklin*, le Dr. *Hermes*, le comte *de Kleist*, le Dr. *de Kulmiz*, le Dr. *Porsch*, le comte *de Schönborn-Wiesentheid*, le Dr. *Tröndlin*, *Wichmann*.

Questeurs.

Francke, *Kochann*.

Bureau. Directeur : *Knack*, cons. int. de comptabilité.

Armée de l'Empire d'Allemagne.

Général en chef de l'armée et de la marine : L'*Empereur-Roi*.

Feldmaréchaux-généraux etc.

Le comte *de Moltke*, chef de l'état-major de l'armée, feldmaréchal-général (16 juin 1871).

Le comte *de Blumenthal*, feld-maréchal-général (15 mars 1888).
Le prince *George de Saxe*, feld-maréchal-général (15 juin 1888).
Le prince *Albert de Prusse*, feld-maréchal-général (19 juin 1888).
de Pape, colonel-général de l'infanterie (16 septembre 1888).

Aides de camp-généraux de l'Empereur-Roi.

Le général d'infanterie *de Tresckow*.
Le général d'infanterie *d'Obernitz*.
Le général de cavalerie comte *de Bismarck-Bohlen*.
Le général d'infanterie baron *de Loën*.
Le général de cavalerie comte *de Brandenburg Ier*.
Le général de cavalerie comte *de Brandenburg II*.
Le général d'infanterie prince *Kraft de Hohenlohe-Ingelfingen*.
Le général de cavalerie *de Rauch II*.
Le général de cavalerie baron *de Loë*.
Le général de cavalerie *von Albedyll*.
Le général d'infanterie *de Werder*.
Le général d'infanterie baron *de Steinæcker*.
Le général d'infanterie *de Stiehle*.
Le général d'infanterie *de Schweinitz*.
Le général de cavalerie prince *Henri VII Reuss*.
Le général de cavalerie prince *Guillaume de Hohenlohe*.
Le général de cavalerie comte *de Lehndorff*.
Le général d'infanterie prince *de Radziwill*.
Le général de cavalerie comte *de Waldersee*.
Les lieutenants-généraux *de Mischke*, *de Hahnke*, *de Versen*; les majors-généraux *de Wittich*, *de Winterfeld*.
Généraux à la suite de l'Empereur-Roi : Le lieutenant-général *Henri XIII, prince de Reuss*, le lieut.-général comte *d'Alten*, le lieut.-général *de Derenthall*; les majors-généraux comte *de Schlieffen*, comte *Finck de Finckenstein*, *de Lindequist*, *de Brauchitsch*.

Aides de camp de l'Empereur-Roi : 1) de l'infanterie : Le colonel *de Bomsdorff*, les lieutenants-colonels *de Petersdorff* et *de Plessen*; les majors *de Lippe*, *de Kessel*.
2) de la cavalerie : Les colonels comte *de Wedel* et *de Brœsigke*, le prince *Henri XVIII Reuss*, le baron *de Bissing*, lieutenants-colonels ; les majors *de Bülow*, *de Scholl*, *de Pfuel*.
3) de l'artillerie : *de Villaume*, colonel.
4) de la marine : Le capitaine de vaisseau baron *de Seckendorff*.

Cabinet militaire.

Chef : Le lieut.-général, aide de camp-général *von Hahnke*; le major-général *de Brauchitsch*; le lieut.-colonel *d'Oidtmann*, les majors baron *de Werthern* et *de Brandis*.

Ministères de la guerre, voir *Bavière*, *Prusse*, *Saxe*, *Wurtemberg*.

Etat-major de l'armée. Chef: Le général de cavalerie, aide de camp-général comte *de Waldersee.*
Aide de camp: Le major *de Gossler.*
Chefs de section: Les colonels comte *de Schlieffen, Vogel-de-Falckenstein* et *Oberhoffer; de Lettow-Vorbeck* et le comte *de Keller.*

Répartition de l'armée.

L'armée de l'Empire allemand est répartie en 5 inspections d'armée et comprend le corps de la garde prussienne et 17 corps d'armée. La 1ère inspection d'armée (inspecteur-général: *Prince Albert de Prusse*, feldmaréchal-général) comprend le corps no. 1, 2, 9, 10. La 2ème inspection d'armée (inspecteur-général: *Prince George de Saxe*, feldmaréchall-général) les corps no. 5, 6 et 12. La 3ème inspection d'armée (inspecteur-général: *Grand-duc de Hesse*, général d'infanterie) les corps no. 7, 8 et 11. La 4ème inspection d'armée (inspecteur-général: Comte *de Blumenthal*, feldmaréchal-général) les corps d'armée no. 3, 4, 13 et les deux corps de la Bavière. La 5ème inspection d'armée (inspecteur-général: *Grand-duc de Bade*, général-colonel) le 14ème et le 15ème corps d'armée.

Commandants des corps d'armée et des divisions.

Corps de la garde. Commandant-général [Berlin]: Le général d'infanterie baron *de Meerscheidt-Hüllessem.*

1ère division d'infanterie de la garde [Berlin]: Le lieutenant-général *de Sobbe.*

2ème division d'infanterie de la garde [Berlin]: Le major-général *de Kaltenborn-Stachau.*

Division de cavalerie de la garde [Berlin]: Le lieut.-général comte *d'Alten.*

Ier corps d'armée. Commandant-général [Kœnigsberg]: Le général d'infanterie *de Kleist.*

1ère division [Kœnigsberg]: Le lieut.-général *de Werder.*

2ème division [Danzig]: Le lieutenant-général *de Dresow.*

Division de cavalerie du 1er corps: Le lieut.-gén. *de Hesberg.*

Ière inspection de la landwehr (Kœnigsberg): Le major-général *de Frankenberg.*

IIème corps d'armée (Poméranie et district gouvernemental de Bromberg). Commandant-général [Stettin]: Le général d'infanterie *von der Burg.*

3ème division [Stettin]: Le lieutenant-général baron *Rœder de Diersburg.*

4ème division [Bromberg]: Le lieut.-général *de Lewinski II.*

IIème inspection de la landwehr (Bromberg): Le major-général *de Lindeiner.*

IIIème corps d'armée [Brandebourg]. Commandant-général [Berlin] : Le lieut.-général *Bronsart de Schellendorff*.

5ème division [Francfort-sur-l'Oder] : Le lieutenant-général *de Blomberg*.

6ème division [Brandebourg] : Le lieutenant-général comte *von Hæseler*.

IIIème inspection de la landwehr [Berlin] : Le major-général *d'Olzewski*.

IVème corps d'armée (province de Saxe, duché de Saxe-Altenbourg, les deux Reuss, les deux Schwarzbourg). Commandant-général [Magdebourg] : Le général d'infanterie *de Grolmann*.

7ème division [Magdebourg] : Le lieut.-général *d'Arnim*.

8ème division [Erfurt] : Le lieutenant-général et aide de camp-général *de Versen*.

Vème corps d'armée (districts gouvernementaux Posen et Liegnitz). Commandant-général [Posen] : Le lieutenant-général baron *de Hilgers*.

9ème division [Glogau] : Le lieut.-général *de Fassong*.

10ème division [Posen] : Le lieutenant-général *de Seeckt*.

VIème corps d'armée (districts gouvernementaux Breslau et Oppeln). Commandant-général [Breslau] : Le général d'infanterie *de Bœhn*.

11ème division [Breslau] : Le lieut.-général *de Schaumann*.

12ème division [Neisse] : Le lieut.-général *de Spangenberg*.

VIIème corps d'armée (provinces de Westphalie, Prusse-Rhénane, district gouvernemental de Dusseldorf, les deux Lippe). Commandant-général [Munster] : Le général de cavalerie et aide de camp-général *d'Albedyll*.

13ème division [Munster] : Le lieut.-général *de Kretschman*.

14ème division [Dusseldorf] : Le lieutenant-général *de Fischer*.

VIIIème corps d'armée (Prusse-Rhénane). Commandant-général [Coblence] : Le général de cavalerie baron *de Loë*, aide de camp-général de l'Empereur-Roi.

15ème division [Cologne] : Le lieutenant-général *de Kropff*.

16ème division [Trèves] : Le lieutenant-général *Lentze*.

IXème corps d'armée (Slesvig-Holstein, les deux Mecklembourg, les Villes hanséatiques). Commandant-général [Altona] : Le général d'infanterie *de Leszcynski*.

17ème division [Schwérin] : Le lieutenant-général *de Derenthall*, général à la suite de l'Empereur-Roi.

18ème division [Flensbourg] : Le lieut.-général *de Reibnitz*.

Xème corps d'armée (Hanovre, grand-duché d'Oldenbourg, duché de Brunswick). Commandant-général [Hanovre] : Le général d'infanterie *de Caprivi*.

19ème division [Hanovre] : Le lieutenant-général *de Lettow*.

20ème division [Hanovre] : Le lieutenant-général *de Franckenberg-Lüttwitz*.

XIème corps d'armée (province de Hesse-Nassau, grand-duché de Hesse, grand-duché de Saxe-Weimar, duchés de Saxe-Cobourg-et-Gotha et de Saxe-Meiningen, principauté de Waldeck). Commandant-général [Cassel]: Le général de cavalerie baron *de Schlotheim.*

21ème division [Francfort-s./M.]: Le lieutenant-général baron *de Vietinghoff.*

22ème division [Cassel]: Le lieutenant-général *de Passow.*

25ème division [Darmstadt]: Le lieut.-général *de Wissmann.*

XIIème corps d'armée (royaume de Saxe). Command.-général [Dresde]: feldmaréchal-général prince *George de Saxe.*

23ème division [Dresde]: Le lieutenant-général *de Rudorff.*

24ème division [Leipzig]: Le lieut.-général *de Tschirschky.*

32ème division [Dresde]: Le lieutenant-général *de Holleben* dit *de Normann.*

XIIIème corps d'armée (royaume de Wurtemberg). Commandant-général [Stuttgart]: Le général de cav. *d'Alvensleben.*

26ème division [Stuttgart]: Le lieut.-général *de Woelckern.*

27ème division [Ulm]: Le lieutenant-général *de Haldenwang.*

XIVème corps d'armée (grand-duché de Bade). Commandant-général [Carlsruhe]: Le lieutenant-général *de Schlichting.*

28ème division [Carlsruhe]: Le lieutenant-général *de Kessler,*

29ème division [Fribourg]: Le lieut.-général *de Petersdorff.*

XVème corps d'armée (Alsace-Lorraine). Commandant-général [Strasbourg]: Le général de cavalerie *de Heuduck.*

30ème division [Metz]: Le lieutenant-général *de Minckwitz.*

31ème division [Strasbourg]: Le lieutenant-général *Stockmarr.*

33ème division [Strasbourg]: Le lieutenant-général *de Scherff.*

Division de cavalerie: Le major-général *de Hänisch.*

Ier corps d'armée bavarois [Munich]. Commandant-général: Le général d'infanterie baron *de Horn.*

1ère division [Munich]: Le lieutenant-général prince *Léopold de Bavière.*

2ème division [Augsbourg]: Le lieut.-général *de Schmidt.*

IIème corps d'armée bavarois [Wurzbourg]. Commandant-général: Le général d'infanterie *d'Orff.*

3ème division [Nuremberg]: Le lieut.-général *de Heckel.*

4ème division [Wurzbourg]: Le lieut.-gén. baron *de Freyberg-Eisenberg.*

Gouvernements des forteresses.

Gouverneur de Coblence et d'Ehrenbreitstein: Le lieutenant-général *de Gelieu,* commandant.

Gouverneur de Mayence: Le général de cavalerie *de Winterfeld.*

Gouverneur de Strasbourg: Le général d'infanterie *du Verdy du Vernois.*

Gouverneur d'Ulm: Le gén. de cavalerie *de Gouretzky-Cornitz.*

Gouverneur de Metz : Le général d'infanterie *d'Oppeln-Bronikowski.*
Gouverneur de Cologne : Le lieutenant-général *de Schkopp.*

Territoires sous le protectorat de l'Allemagne.

I. *Afrique Occidentale.*

1. *Territoire de Kamerun.* Gouverneur : Le baron *de Soden,* en même temps consul-général pour les territoires du golfe de Guinée appartenant à des souverainetés étrangères. — Chancelier : *Zimmerer,* par int.
2. *Territoire de Togo.* Commissaire, par int. : *de Puttkamer,* en même temps chargé des fonctions de consul pour les territoires de la côte d'Or et de la côte des Esclaves appartenant à des souverainetés étrangères.
3. *Territoire de l'Afrique Occidentale du Sud.* Commissaire à Otyimbingue : Le Dr. en droit *Göring,* en même temps consul commissaire pour le territoire britannique de la Walfish-bay.

II. *Australie et Océanie.*

4. *Iles Marschall, Brown, Providence et Pleasant.* Commissaire à Jaluit : Le Dr. *Sonnenschein.*

---

5. Kaiser Wilhelms-Land (sous l'administration de la Compagnie de la Nouvelle-Guinée). Administrateur en chef, par int. : Le conseiller intime *Kraetke.*

Corps diplomatique résidant à Berlin, accrédité auprès de l'Empereur d'Allemagne, Roi de Prusse, et Consuls, ayant reçu l'exéquateur de l'Empire.

Amérique (Etats-Unis) : George H. *Pendleton,* E. e. et M. pl. (accr. le 21 juin 1885) ; Chapman *Coleman,* 1er secr. ; F. V. C. *Crosby,* 2ème secr. de lég. ; le lieutenant de vaisseau B. H. *Buckingham,* att. naval. — [Aix-la-Chapelle : L. *Austin Spalding,* C. ; F. *Bertram,* V. et DC. — Barmen : J. *Falkanbach,* C. — Berlin : F. *Raine,* CG. ; J. *de Versen,* Vice- et dép. CG. — Brême : A. *Lœning,* C. ; J. H. *Schnabel,* DC. — Breslau : H. *Dithmar,* C. — Brunswick : W. C. *Fox,* C. — Cologne : W. D. *Wamer,* C. — Crefeld : J. S. *Potter,* C. — Dusseldorf : D. J. *Partello,* C. — Elberfeld : Ch. *Forster,* C. — Francfort-s/M. : J. *Müller,* CG. ; A. S. *Hogue,* Vice- et DC. — Hambourg : W. W. *Lang,* C. — Kehl : F. S. S. *Johnson,* dep. C. — Manheim : J. C. *Monoghan,* C. — Sonneberg : O. *Bischoff,* C. — Stettin : F. *Fay,* C.]

Argentine (République) : C. *Calvo,* E. e. et M. pl. ; le Dr. S *Igarzabal,* 1er secr. ; F. *Calvari,* 2ème secr. ; D. G. *Mansilla* att. — [Aix-la-Chapelle : F. *Neuhaus,* C. — Altona : Th *Gayen,* C. — Berlin : H. *Wallich,* C. — Brême : H. A. *Clausen* C. — Carlsruhe : S. *Niebuhr,* CG. — Cassel : L. *Luckhardt*

C. — Cologne: L. F. *Osterrieth*, C. — Francfort-s/M.: N. . . ., CG. — Hambourg: C. *Vega Belgrano*, CG.]

Autriche-Hongrie: Le cons. int. et chamb. comte E. *Széchényi*, ambass. e. et M. pl.; le chev. *d'Eissenstein-Chotta*, cons. d'amb.; le baron *de Hammerstein*, le comte *Clary d'Aldringen*, secrétaires; le comte *Kinsky*, le baron H. *de Ritter*, le comte J. *de Coudenhove*, le comte J. *de Mansfeld*, attachés; le lieut.-colonel et aide de camp baron *de Steininger*, plén. militaire. — [Berlin: A. *de Hansemann*, CG. — Brême: L. G. *Dyes*, CG. — Breslau: C. *Stadler*, C. — Carlsruhe: J. *Bielefeldt*, C. — Cologne: Le baron E. *de Oppenheim*, CG. — Danzig: R. *Otto*, C. — Francfort-s/M.: Le baron C. W. *de Rothschild*, CG. — Hambourg: Le baron F. *de Westenholz*, CG. — Kœnigsberg: Ch. L. *Oehlmann*, CG. — Leer: N. . . ., C. — Lubeck: H. W. *Fehling*, C. — Manheim: C. *Ladenburg*, C. — Stettin: C. *Meister*, C.]

Belgique: Le baron *Greindl*, E. e. et M. pl.; le comte A. *du Chastel de la Howardries*, cons. de lég.; le baron A. *Fallon*, secr. de lég.; le comte M. *du Chastel de la Howardries*, secr. de lég. de 2ème cl. — [Aix-la-Chapelle: E. *Piedbœuf*, C. — Baden: Le baron E. *Lejeune*, C. — Berlin: G. *Goldberger*, CG. — Breslau: E. *Bauer*, C. — Cologne: J. F. *Cartuyvels*, CG. — Danzig: M. *Steffens*, C. — Emden: B. *Brons* sen., C. — Francfort-s/M.: A. *de Reinach* C. — Geestemunde: W. A. *Riedemann*, C. — Hambourg: E. L. *Behrens*, CG. — Kœnigsberg: E. *Fowler*, C. — Leer: *Fastenau*, C. — Manheim: Ph. *Diffené*, C. — Memel: J. E. G. *Sternberg*, C. — Rendsbourg: Th. *Hollesen*, C. — Stettin: E. *van der Haegen*, C. — Stralsund: O. *Israel*, C.]

Bolivie. [Berlin: F. *Sprunck*, C. — Brême: C. H. *Dreier*, C. — Francfort-s/M.: N. . . . ., C. — Hambourg: E. A. *Isaacs*, CG.]

Brésil: Le baron *de Jaurú*, E. e. et M. pl. (accr. le 10 mai 1871; accr. auprès du Roi de Prusse le 5 janvier 1868); *Correia d'Araujo*, secr. de lég.; *da Costa Motta*, 1er attaché.; A. *da Rocha F. de Nioac*, 2ème attaché. — [Francfort-s/M.: S. J. *de Souza*, CG.]

Chili: Le Dr. Vicente *Santa Cruz*, E. e. et M. pl. (accr. le 5 sept. 1887); le Dr. A. E. *Varas*, 1er secr.; le Dr. *S. Santa Cruz*, 2ème secr. — [Berlin: G. *Poten*, C. — Brême: J. *Sosat*, C. — Cologne: N. . . ., C. — Francfort-s/M.: M. *Budge*, C. — Hambourg: J. C. J. *Mœller*, C. — Hanovre: H. *Brunswig*, C. — Lubeck: R. *Mœller*, C. — Marbourg: C. *Ochsenius*, C. — Stettin: C. *Boden*, C.]

Chine: *Hung-Chûn*, E. e. et M. pl. (accr. le 18 déc. 1887); *Tching-Tchang*, cons. de lég.; *Wong-Fong-tsao*, 1er secr. de lég.; *King Inthai*, *Eng Kwang*, secrétaires; le Dr. C. T. *Kreyer*, drogman-secr.; *Jao-Wen-Toung*, *Chang-Te-y*, *Tao-Seng-Kia*, *Hung-Loueng*, *Tcheng-Ho*, *Tchen-Tsi-Piao*, *Sie'-Tsou-yuen*, attachés.

Colombie: Le général *de Palacios*, E. e. et M. pl. (accr. le 6 décembre 1886); J. R. *Delgado*, secr. de lég.; *Aguiar*, att. — [Berlin: R. *de Palacios*, C. — Brême: C. *Sanchez*, C. — Carlsruhe: C. *Model*, C. — Francfort-s/M.: N. . . ., C. — Hambourg: T. *Herran*, CG. — Stettin: E. *Helfft*, C. hon.]

Corée. [Hambourg: E. *Mayer*, C.]

Costa-Rica: Manuel M. *de Peralta*, E. e. et M. pl. — [Berlin: F. *Borchardt*, CG.; F. W. *Borchardt*, C. — Brême: F. L. *Michaelis*, C. — Francfort-s/M.: J. *Kopp*, C. — Hambourg: H. E. *Meyer-Delius*, C. — Hanovre: M. *Jaffé*, C. — Manheim: H. *Marx*, C. — Stettin: R. T. *Schrœder*, C.]

Danemark: Le chamb. C. R. E. *de Vind*, E. e. et M. pl. (accr. le 6 juin 1884); *Brun*, secr. de lég. — [Brême: E. *Dubbers*, C. — Breslau: J. *Friedlœnder*, C. — Danzig: A. W. *Müller*, C. — Harbourg: W. *Elkan*, C. — Kœnigsberg: R. *Gœdeke*, C. — Leer: P. H. A. *Brouer*, C. — Lubeck: C. H. *Petit*, C. — Memel: H. *Schrœder-Lund*, C. — Rostock: W. *Scheel*, C. — Stettin: J. *Rudolph*, CG.]

Dominicaine (République): J. W. *Kück*, E. e. et M. pl. à Hambourg; le baron H. *de Richthofen*, secrétaire de légation. — [Brême: J. *Smidt*, C.]

Equateur. [Berlin: C. *Heymann*, C. — Francfort-s/M.: N. . . ., CG. — Hambourg: C. F. *Overweg*, CG.]

Espagne: Le comte *de Benomar*, ambass. (accr. le 24 mars 1875; accr. comme ambass. le 21 janvier 1888); R. *Larios*, 1er secr. de lég.; J. *del Arroyo y Moret*, 2ème secr. de lég.; A. *Benavides y Salas*, 3ème secr. de lég.; L. *Moret*, att.; le colonel F. *Ferrer*, att. milit.; le comm. J. *de Sandoval*, att. naval. — [Berlin: E. *Landau*, CG. — Breslau: S. *Leonhard*, C. — Cologne: O. *Schmitz*, C. — Francfort-s/M.: O. *Braunfels*, C. — Hambourg: R. *Satorres*, CG. — Kiel: C. *Schneekloth*, C. — Stettin: W. *Helm*, C.]

France: Jules *Herbette* (accr. le 23 octobre 1886), ambass. e. et pl.; *Raindre*, cons. d'amb.; A. *Dumaine*, 1er secr. d'amb.; *de Commines de Marsilly*, 2ème secr.; *Teyssier*, le vicomte L. *de Sartiges*, *Depret*, *Conty*, attachés; le major *Hue*, 1er att. milit.; le capit. *Silvestre*, 2ème att. milit.; *de Chappedelaine*, C. hon., chancelier. — [Brême: L. *Dupuy*, C. — Danzig: *du Closel*, C. — Dusseldorf: *Audisio*, C. — Francfort-s/M.: H. *Belle*, CG. — Hambourg: *Balny d'Avricourt*, CG. — Leipzig: *Jacquot*, CG. — Stuttgart: Le comte *d'Héricourt*, C. — Manheim: E. *Cor*, C.]

Grande-Bretagne: Sir E. B. *Malet*, ambass. e. et pl. (accr. le 24 oct. 1884; accr. en même temps comme M. pl. auprès des cours grand-ducales et ducales de Mecklembourg-Schwérin, Mecklembourg-Strélitz, Oldenbourg, Saxe-Weimar, Anhalt et Brunswick); A. *Raikes*, *Nelthorpe Beauclerk*, 2èmes secrétaires; R. *Rodd*, E. *Howard*, 3èmes secrétaires; l'hon. R. *Lister*, l'hon. G. *Irby*, attachés; le colonel L. V. *Swaine*, att. milit.; le

capitaine de vaisseau C. *Domville*, att. naval. — [Berlin: G. *de Bleichrœder*, CG. — Brême: O. *Stokes*, C. — Dusseldorf: Th. R. *Mulvany*, C. — Francfort-s/M.: Ch. *Oppenheimer*, CG.; B. *Goldbeck*, C. — Hambourg: Ch. S. *Dundas*, CG. — Kœnigsberg: H. Th. *Carew Hunt*, C. — Leipzig: Le baron *de Tauchnitz*, CG. — Stettin: W. *Powell*, C.]

Grèce: A. *Vlachos*, E. e. et M. pl. (accr. le 5 septembre 1887); *Antonopoulos*, secr. de lég. — [Berlin: A. *Adelssen*, CG. — Brême: C. F. *Marwede*, C. — Carlsruhe: J. *Tunna*, CG. — Francfort-s/M.: Le baron L. *d'Erlanger*, CG. — Hambourg: A. W. *Gorrissen*, CG. — Kœnigsberg: F. *Dick*, C. — Manheim: J. F. *Mentzer*, C. — Stettin: L. D. *Manasse*, C.]

Guatémala: N. . . . , E. e. et M. pl. — [Francfort-s/M.: H. *Herz*, C.]

Haïti: *Laforestrie*, ch. d'aff. ad int. (Paris). — [Brême: J. C. *Banck*, C.]

Hawaïi: N. . . . , E. e. et M. pl. — [Francfort-s/M.: J. *Kopp*, C. — Hambourg: E. F. *Weber*, C.]

Honduras: *Kattengell*, chargé d'aff. (Londres). — [Berlin: C. W. *Schiersmann*, CG.]

Italie: Le comte E. *de Launay*, ambass. (accr. le 20 avril 1871; accr. auprès du Roi de Prusse le 11 avril 1867); le chev. A. *Riva*, cons. d'amb.; le chev. R. *Bollati*, 2ème secr. d'amb.; le comte G. C. *Vinci*, att.; le capitaine chev. M. *de Robilant*, att. milit. — [Berlin: Le Dr. H. *Kunheim*, C. — Breslau: L. *Molinari*, C. — Dortmund: A. *Hœsch*, C. — Francfort-s/M.: O. *de Neufville*, CG. — Hambourg: Le chev. S. *Careano*, CG.; P. *Petracone*, C. — Kiel: R. *Lehment*, C. — Kœnigsberg: C. A. *Preuss*, C. — Leipzig: E. *Becker*, C. — Lubeck: G. G. *Eschenburg*, C. — Stettin: G. L. *Karow*, C.]

Japon: Le marquis *Saïonzi*, E. e. et M. pl. (accr. le 18. décembre 1887); *Katsunoske Inouye*, 1er secr. de lég.; *Chokichi Kikkava*, 2ème secr.; *Kojiro Amano*, *Okubo*, attachés; le major *Yasumata Fukushima*, att. milit. — [Berlin: C. *Wolffson*, C.]

Libéria: C. M. *Gœdelt* à Hambourg, CG. pour l'Empire d'Allemagne.

Luxembourg: Le Dr. P. *Eyschen*, ch. d'aff. (nommé le 29 août 1875).

Mexique: J. R. *Vargas*, E. e. et M. pl. (accr. le 5 sept. 1887); F. *Larrainzer*, secr. de lég.; V. M. *Garcés*, att. — [Francfort-s/M.: S. A. *Lœwenstein*, C. — Hambourg: N. . . . , C. — Karlsruhe: H. *Stiegler*, C. — Manheim: H. *Mammelsdorff*, C.]

Nicaragua: J. L. *Hart*, chargé d'aff. (Londres). — [Berlin: O. *Boas*, C. — Brême: H. *Schlüsser*, C. — Francfort-s/M.: N. . . . , C. — Hambourg: E. *Levy*, CG.]

Orange (Etat libre d'): C. E. *Fichardt* à Berlin, CG. pour l'Empire d'Allemagne.

Paraguay. [Berlin: F. *Sprunck*, CG. — Hambourg: N. . . . , CG. — Leer: C. *Dirks*, C.]

Pays-Bas: Le jonkheer F. P. *van der Hæven*, E. e. et M. pl. (accr. le 18 octobre 1881); le Dr. jonkheer W. M. *van Weede*, cons. de lég.; le baron A. W. *Schimmelpenninck van der Oije*, att.; le Dr. P. A. *Jansma van der Ploeg*, chanc. — [Berlin: A. *George*, CG. — Brême: C. F. T. *Rœssingh*, C. — Cologne: F. D. *Leiden*, C. — Danzig: H. F. *Brinckmann*, C. — Emden: B. *Brons*, C. — Flensbourg: Ch. *Tramsen*, C. — Francfort-s/M.: Le Dr. A. *Schmitt*, CG. — Hambourg: R. *de Schmidt-Pauli*, CG. — Kiel: A. *Eckmann*, C. — Kœnigsberg: R. A. *Seyler*, C. — Lubeck: G. C. W. *Eschenburg*, C. — Memel: J. M. *Hœftmann*, C. — Mülheim s. l. / Ruhr: M. *Stinnes*, C. — Rendsbourg: Th. *Hollesen*, C. — Stettin: Ch. O. *Kisker*, C.]

Pérou. [Altona: E. H. *Hartwig*, C. — Berlin: S. *Levin*, CG. — Brunswick: R. *Reinicke*, C. — Cologne: E. *Hardt*, C. — Hambourg: A. *Villegas*, CG.]

Perse: Le général *Mirza-Reza*-khan, E. e. et M. pl.; *Hadji Mirza-Rezi*-khan, 1er secr.; *Mirza-Hassan*-khan, 2ème secr. — [Berlin: H. *Gilka*, CG. — Breslau: H. *Henel*, C. — Elberfeld: G. *Gebhard*, C.]

Portugal: Le marquis *de Penafiel*, E. e. et M. pl.; le comte *de Paraty*, secr. de lég.; le comte *de Penafiel*, att.; le major A. C. *d'Andrada Mendóça*, att. milit. — [Altona: R. *Pereira-Galvão*, C. — Berlin: R. *Eisenmann*, CG. — Carlsruhe: R. *Kœlle*, C. — Cologne: H. *Rœder*, C. — Francfort-s/M.: Le baron L. *d'Erlanger*, CG. — Greifswald: A. *Koch*, C. — Hambourg: F. *van Zeller*, CG. — Hanovre: Le Dr. J. W. *Königswarter*, C. — Stettin: F. E. *Griebel*, CG. — Stuttgart: R. *Vollnagel*, C.]

Roumanie: *Varnaw-Liteano*, E. e. et M. pl. (accr. le 19 mai 1880); D. J. *Ghika*, 1er secr. de lég.; E. *Mavrodi*, 2ème secr.; le lieut.-colonel *Maghieru*, att. milit. — [Berlin: E. *Russel*, CG. — Breslau: R. *Fuchs-Henel*, C. — Francfort-s/M.: O. *Puls*, C.]

Russie: Le lieut.-général et aide de camp-général de l'Empereur comte Paul *Schouvalow*, ambass. e. et pl.; le cons. d'Etat act. et chamb. comte *Mouraview*, cons. d'ambass.; le cons. d'Etat act. et chamb. baron *de Budberg*, 1er secr. d'amb.; le cons. de cour et chamb. *de Bacheracht* et l'assesseur de coll. C. *de Knorring*, 2èmes secrétaires; le secr. de gouv. L. *de Knorring*, att.; le cons. de cour et chambellan A. *de Koumanine*, attaché pour les affaires du ministère des finances; le major-général comte *Golénichtchew-Koutousow*, attaché à la personne de S. M. l'Empereur-Roi; le lieutenant-colonel *de Butakow*, att. milit.; le capitaine de frégate *Domojirow*, attaché naval. — [Berlin: Le cons. d'Etat A. *de Kudriavtsew*, CG. — Breslau: Le cons. d'Etat A. *Paton*, C. — Danzig: Le baron A. *de Wrangell*, CG. — Flensbourg: S. *Schmidt*, C. — Francfort-s/M.: Le cons. d'Etat *d'Ozérow*, CG. — Hambourg: Le comte A. *de Cassini*, CG. — Kiel: J. F. L. *de*

Bremen, C. — Kœnigsberg : Le cons. d'Etat P. *Thal*, CG. — Lubeck : L'ass. de coll. G. *Bogoslovski*, C. — Memel : E. *Volborth*, C. — Stettin : *Relander*, C.]

Salvador. [Berlin : W. *Schönlank*, CG. — Brême : C. D. *Augspurg*, C. — Dresde : C. *Koep*, CG. — Francfort-s/M. : N. . . ., C. — Stettin : H. A. A. A. *Scheele*, C.]

Serbie : Le cons. d'Etat M. A. *Petroniévitch*, E. e. et M. pl. ; *Barlovatz*, secr. de lég. — [Berlin : M. *Schlesinger*, CG. — Gleiwitz : B. *Schlesinger*, C. — Hambourg : H. *Lion*, CG.]

Siam : Le marquis *Damrong Rajabholakandh*, E. e. et M. pl. (1887) ; *Nai Rong Bhinai Rajatchakitch*, secr. de lég. ; J. H. *Loftus* et le baron *Montri Nikorkosa*, attachés ; *Charu Sarakol*, attaché militaire. — [Hambourg : P. *Pickenpack*, CG.]

Sud-Africaine (République) : Le jonkheer *Breelœrts van Blokland*, MR.

Suède et Norvége : Le chambellan int. *de Lagerheim*, E. e. et M. pl. ; O. *Gude*, secr. de lég. ; *de Knagenhjelm*, attaché ; le major *Fröding*, attaché milit. — [Berlin : Ed. *Schmidt*, CG. — Breslau : G. *de Wallenberg-Pachaly*, C. — Carlsruhe : R. *Kölle*, C. — Danzig : A. J. *de Segerstrœm*, C. — Dusseldorf : S. V. *Helander*, C. — Francfort-s/M. : Le baron L. *d'Erlanger*, CG. — Hambourg : O. *Munch-Rœder*, CG. — Hanovre : B. *Caspar*, C. — Kappeln : W. A. *Möller*, C. — Kœnigsberg : C. L. *Meyer*, C. — Lubeck : L. *Akerblom*, CG. — Stettin : F. L. P. *Ivers*, CG.]

Suisse : Le colonel Dr. *Roth*, E. e. et M. pl. ; le Dr. *Fininger*, secr. de lég. — [Brême : D. F. *Strauch*, C. — Francfort-s/M. : C. G. R. *de Frisching*, C. — Hambourg : P. E. *Nœlting*, C. — Leipzig : Le Dr. H. *Hirzel*, C. — Stuttgart : W. *Kernen*, C.]

Turquie : *Ahmed Tewfik*-bey, ambass. e. et pl. (accr. le 7 mai 1886) ; *Chukri*-effendi, cons. d'ambass. ; A. *Salim*-bey, 1er secr ; le Dr. *Mohamed*-bey, 2ème secr. d'ambass. ; H. *Nazmi*-bey, 3ème secr. ; le colonel et aide de camp *Hayri*-bey, att. milit. — [Berlin : A. *Zwicker*, CG. — Cologne : F. A. *Herbertz*, CG. — Danzig : H. *Nothwanger*, CG. — Francfort-s/M. : *Reinberg*, gérant du Cslt. — Hambourg : R. *Hardy*, CG. — Manheim : C. *Reiss*, C. — Stuttgart : G. E. *Stängler*, CG.]

Uruguay : F. S. *Guarch*, MR. et CG. (accr. 29 avril 1887) ; R. *Fonseca*, 1er secr. de lég. ; E. *Herrera y Obes*, att. — [Altona : C. *Gayen*, C. — Berlin : F. S. *Guarch*, CG., E. *Quincke*, C. — Brême : F. L. *Michaelis*, C. — Francfort-s/M. : N. . . ., C. — Memel : H. W. *Baake*, C.]

Vénézuela. [Berlin : Le Dr. J. *Graterol y Morles*, CG. ; J. *Friedemann*, C. — Brême : O. *Harrassowitz*, C. — Cologne : W. *Jagenberg*, C. — Hambourg : N. A. *Bello*, CG. — Lubeck : C. G. *Nœlting*, C. — Manheim : W. *Kœster*, C. — Schwérin : F. *Schrœder*, C. — Stettin : P. *Gollreider*, C.]

Notice statistique.

I. *Superficie et population de l'Empire d'Allemagne*[1]).

Etats.	Kilom. carrés.	Population au 1er décembre 1885. Du sexe masculin.	féminin.	Total.	Par k. c.
Prusse	348354,29	13 893604	14 424866	28 318470	81
Bavière	75864,65	2 639242	2 780957	5 420199	71
Saxe	14992,94	1 542405	1 639598	3 182003	212
Wurtemberg	19503,69	960810	1 034375	1 995185	102
Bade	15081,13	782039	819216	1 601255	106
Hesse	7681,83	473740	482871	956611	124
Mecklemb.-Schwérin	13303,77	284241	290911	575152	43
Saxe-Weimar	3594,86	151996	161950	313946	87
Mecklemb.-Strélitz	2929,50	48108	50263	98371	33
Oldenbourg	6422,52	169048	172477	341525	53
Brunswick	3690,43	186175	186277	372452	101
Saxe-Meiningen	2468,45	105061	109823	214884	87
Saxe-Altenbourg	1323,75	78572	82888	161460	122
S.-Cobourg-et-Gotha	1956,50	95531	103298	198829	101
Anhalt	2347,35	122676	125490	248166	105
Schw.-Rudolstadt	940,42	40733	43103	83836	89
Schw.-Sondershausen	862,11	35906	37700	73606	85
Waldeck	1121,17	26901	29674	56575	50
Reuss (ligne aînée)	316,39	27307	28597	55904	177
Reuss (ligne cadette)	825,67	53947	56651	110598	134
Schaumbourg-Lippe	339,71	18563	18641	37204	109
Lippe	1215,20	60776	62436	123212	101
Lubeck	297,70	32692	34966	67658	227
Brême	255,56	79469	86159	165628	648
Hambourg	409,78	252853	265767	518620	1265
Alsace-Lorraine	14509,41	771269	793086	1 564355	108
Empire[2])	540608,78	22 933664	23 922040	46 855704	87

II. *Population de droit des Etats de l'Empire,* au 1er déc. 1885. Voir l'année 1888, p. 421.

III. *Répartition de la population d'après la profession.* Principaux résultats du dénombrement du 5 juin 1882. Voir l'année 1886, p. 413.

IV. *Répartition de la population d'après les cultes, au 1er déc. 1880.* Protestants 28 330967 (62,6%), catholiques 16 232606 (35,9%), autres chrétiens 78395 (0,2%), israélites 561612 (1,2%), autres et sans indication 30481 (0,10%). Voir l'année 1886, p. 414.

---

[1]) Résultats définitifs du recensement du 1er décembre 1885. — [2]) Non compris les lagunes (haffs etc.) de la Baltique et de la Mer du nord et la partie allemande du lac de Constance (309,2 kil. carr.).

V. *Changement de nationalité, naturalisation et dénaturalisation.*

(Voir les „Monatshefte zur Statistik des Deutschen Reichs", 1885, VIII; 1886, VIII; 1887, VIII.)

	1884.	1885.	1886.
a. Changements de nationalité entre les divers Etats allemands	13252	15720	21882
b. Rétablissements du droit de nationalité	1253	1282	1536
c. Naturalisation d'étrangers	3841	4893	7383
d. Emigrés ayant renoncé au droit de nationalité	28395	18877	14885

Pays.	Pays d'origine des naturalisés.			Pays de destination des émigrés.		
	1884.	1885.	1886.	1884.	1885.	1886.
Russie	304	137	160	71	86	148
Autriche-Hongrie .	1114	1570	2892	893	937	1275
Danemark	295	252	609	129	84	51
Pays-Bas, Belgique	823	1065	1708	1112	804	885
Grande-Bretagne .	99	73	54	336	270	269
France	415	970	700	1294	1068	1155
Suisse	124	96	185	612	740	674
Etats-Unis	334	351	574	23200	13965	9758
Autres pays . . .	333	379	501	748	923	670
Total	3841	4893	7383	28395	18877	14885

VI. *Emigration.*

(Voir les „Monatshefte zur Statistik des Deutschen Reichs", 1888, I.)

Année	Par Brême.	Hambourg.	Stettin et autres ports pruss.	Anvers.	Total.
1878	11329	11827	85	976	24217
1879	15828	13165	245	4089	33327
1880	51627	42787	552	11224	106190
1881	98510	84425	1434	26178	210547
1882	96116	71164	1936	24653	193869
1883	87739	55666	546	22168	166119
1884	75776	49985	750	17075	143586
1885	52328	35335	1237	14742	103642
1886	40224	25714	709	10040	76687
1887	55290	22648	1535	16132	95605
Total	584767	412716	9029	147277	1 153789

Par le Havre en 1877: 939; 1878: 1399; 1879: 2485; 1880: 10757; 1881: 10251; 1882: 9590; 1883: 7455; 1884: 5393; 1885: 2790; 1886: 3302; 1877—1886: 54361. Par Rotterdam en 1885: 2491; 1886: 2125; 1887: 2700, par Amsterdam en 1885: 1105; 1886: 1063; 1887: 1407 émigrants allemands.

Pays de destination des 1 157896 Allemands émigrés :

Année	Etats-Unis	Brésil.	Autres pays de l'Amérique.	Australie.	Afrique.	Asie.
1878	20373	1048	634	1718	394	50
1879	30808	1630	561	274	23	31
1880	103115	2119	761	132	27	36
1881	206189	2102	1162	745	314	35
1882	189373	1286	1588	1247	335	40
1883	159894	1583	1716	2104	772	50
1884	139339	1253	2063	666	230	35
1885	98628	1713	2331	604	294	72
1886	72403	2045	1398	534	191	116
1887	95976	1152	1555	500	302	227
Total	1 116098	15931	13769	8524	2882	692

Nombre des personnes (Allemands et étrangers) émigrées.

Année	par Brême.	par Hambourg.	par Stettin et autres ports pruss.	Total.
1887	99476	71007	1979	172462
1886	76809	88633	1032	166474
1885	83973	69403	1771	155147
Nombre moyen par an				
1880—84	106742	97261	155	204158
1875—79	22697	26556	—	49253
1870—74	56318	52361	—	108679
1865—69	62093	45579	—	107672
1860—64	21580	20085	—	41665
1855—59	32541	21892	—	54433
1850—54	51361	25804	—	77165
1845—49	31290	5416	—	36706
1833—44	12949	1704	—	14653
Total depuis 1832	2 338623	1 676741	5555	4 020919

En tenant compte des évaluations antérieures (voir l'Almanach de 1875, p. 354) le nombre total des émigrants de l'Allemagne depuis 1820 environ jusqu'à la fin de l'année 1887 peut être évalué à 4,9 millions de personnes, dont 3,7 millions sont allées aux Etat-Unis.

VII. *Mouvement de la population en 1886.*

(Voir les „Monatshefte zur Statistik des Deutschen Reichs", déc. 1887.)

Etats.	Mariages.	Naissances y compris les mort-nés.	Décès y compris les mort-nés.	Mort-nés.	Excédent des naissances.
Prusse	231588	1 118136	786465	43594	331671
Bavière	37325	206710	160962	6809	45748
Saxe	29849	141825	101473	5294	40352
Wurtemberg . . .	13167	74264	52915	2788	21349
Bade	11161	54954	39951	1681	15003
Alsace-Lorraine . .	10508	50139	39495	1866	10644
Hesse	7085	31737	21667	1183	10070
Autres Etats . . .	31643	136734	99175	5150	37559
Empire	372326	1 814499	1 302103	68365	512396

VIII. *Population des Villes.*

Communes de plus de 20 000 habitants, au 1er déc. 1885.

Berlin . .	1 315287	Dortmund .	78435	Rostock . .	39356
Hambourg .	305690	Mulhouse . .	69759	Zwickau . .	39243
Breslau . .	299640	Posen . . .	68315	Elbing . .	38278
Munich . .	261981	Augsbourg .	65905	Bromberg .	36294
Dresde . .	246086	Mayence . .	65852	Ratisbonne .	36093
Leipzig . .	170340	Essen . . .	65064	Bonn . . .	35989
Cologne . .	161401	Cassel . . .	64083	Osnabruck .	35899
Magdebourg (y compris Neustadt et Buckau) .	159520	Manheim . .	61273	Furth . . .	35455
		Carlsruhe .	61066	Bielefeld . .	34931
		Erfurt . . .	58386	Géra . . .	34152
		Gœrlitz . .	55702	Halberstadt .	34025
Francfort-sur-le-Mein .	154513	Wiesbade .	55454	Remscheid .	33986
		Lubeck . .	55399	Ulm . . .	33610
Kœnigsberg .	151151	Wurzbourg .	55010	Flensbourg .	33313
Hanovre . .	139731	Francfort-sur-l'Oder	54085	Brandebourg	33129
Stuttgart . .	125901			Kœnigshutte	32072
Brême . . .	118395	Metz . . .	54072	Spandau . .	32009
Dusseldorf .	115190	Kiel . . .	51706	Coblence . .	31669
Nuremberg .	114891	Potsdam . .	50877	Offenbach .	31528
Danzig . .	114805	Duisbourg .	47519	Schwérin . .	31528
Strasbourg .	111987	Gladbach .	44230	Kaiserslautern	31449
Chemnitz . .	110817	Munster . .	44060	Bamberg . .	31521
Elberfeld . .	106499	Liegnitz . .	43347	Hagen . . .	29614
Altona . .	104717	Plauen . .	42848	Hildesheim .	29386
Barmen . .	103068	Darmstadt .	42794	Altenbourg .	29110
Stettin . . .	99543	Charlottenbourg . .	42371	Stralsund .	28984
Aix-la-Chap.	95725			Cottbus . .	28249
Crefeld . .	90236	Fribourg (au Brisgau) .	41340	Gotha . .	27802
Brunswick .	85174			Dessau . .	27766
Halle . . .	81982	Bochum . .	40767	Heilbronn .	27758

Pforzheim	27201	Thorn	23906	Neisse	21837
Guben	27091	Witten	23879	Weissenfels	21782
Nordhausen	27083	Schweidnitz	23669	Glauchau	21715
Freiberg	27042	Baireuth	23559	Bernbourg	21644
Heidelberg	26928	Zittau	23215	Weimar	21565
Colmar	26537	Eisleben	23175	Gottingue	21561
Beuthen en Sil.	26484	Rheydt	22658	Aschersleben	21519
Trèves	26126	Hamm	22520	Ludwigshafen	21042
Linden	25570	Stolp	22442	Insterbourg	20914
Muhlhausen	25141	Tilsit	22422	Esslingen	20865
Muhlheim-sur-le-Rhin	24975	Harbourg	22341	Wesel	20677
Landsberg-sur-Warthe	24893	Hof	22257	Oberhausen	20371
Mulheim-sur-Ruhr	24465	Viersen	22228	Greifswald	20345
Hanau	24377	Stargard	22112	Gelsenkirchen	20289
		Meerane	22013	Iserlohn	20102
		Worms	21839	Neuss	20074
				Glogau	20027

Finances. (En marcs de 1 fr. 25 c.)

I. *Budget de l'Empire pour l'année 1888—89.* (Loi du 26 mars 1888.)

La Bavière, le Wurtemberg, Bade et l'Alsace-Lorraine restent en possession des recettes provenant des droits sur la bière. La Bavière et le Wurtemberg ont aussi leurs administrations des postes et des télégraphes particulières. En compensation, ces Etats fournissent des contributions matriculaires proportionnellement plus élevées.

a. Recettes.

1. Douanes et impôts de consommation		493 360610
a) du Zollverein.		
Impôts communs pour tous les Etats: Douanes	245 554000	
Tabac	9 264000	
Sucre	33 870000	
Sel	89 032000	
Eau-de-vie	138 372000	
Impôts non-communs: Bière	18 725000	
b) d'Etats et de territoires ne faisant pas partie du Zollverein.		
Impôts communs	7 990360	
Impôts non-communs	553250	
2. Timbre des cartes à jouer: 1 066850, dont pour la caisse de l'Empire		1 066000
3. Timbre des lettres de change: 6 662000, dont pour la caisse de l'Empire		6 340000
4. Timbre des valeurs, bordereaux de courtier, comptes, billets de loterie		19 695000
5. Taxe statistique: 583000, dont pour la caisse de l'Empire		554000

6. Postes et télégraphes (net) [1])		28 155998
7. Administration de l'imprimerie de l'Empire [2])		1 084030
8. Chemins de fer (net) [3])		18 093400
9. De la banque de l'Empire et autres		1 741500
10. Recettes diverses de l'administration		7 657535
11. Du fonds des invalides		26 359414
12. Intérêts de capitaux de l'Empire		943000
Fonds de construction { de places fortes	273000	
Fonds de construction { du palais du parlement de l'Empire	670000	
13. Recettes extraordinaires		401 500128
Des fonds de construction { de places fortes	517000	
Des fonds de construction { du palais du parlement	800000	
Quote-part avancée par la Prusse pour la construction du canal destiné à réunir la Mer du Nord à la Baltique	5 200000	
Des emprunts pour dépenses extraordinaires	394 695887	
Vente du terrain des fortifications de Stettin	287241	
14. Quotes-parts matriculaires		[4]) 219 375459
Total des recettes		1225 926074

b. Dépenses.	Dépenses perman.	Dépenses extraord.
1. Parlement	383520	—
2. Chancelier et chancellerie de l'Empire	142560	—
3. Affaires étrangères et consulats	8 139344	276000
4. Département de l'intérieur de l'Empire	8 064754	17 880750
5. Postes et télégraphes	—	14 943912
6. Administration militaire	362 819438	372 473616
7. Administration de la marine	35 900751	12 775381

	Recettes brutes.	Dépenses.
[1]) Postes et télégraphes	193 105790	164 949792 m.
[2]) Adm. de l'imprimerie de l'Empire	4 225000	3 140970 „
[3]) Chemins de fer	47 338000	29 244600 „

[4]) Les contributions matriculaires se répartissent ainsi (en marcs):

Prusse	127 162918	Saxe-Cobourg-et-Gotha	884733
Bavière	29 577866	Anhalt	1 130828
Saxe	14 518280	Schw.-Sondershausen	330009
Wurtemberg	10 856774	Schwarzb.-Rudolstadt	377640
Bade	7 999356	Waldeck	248900
Hesse	4 257971	Reuss (ligne aînée)	258844
Mecklembourg-Schwérin	2 524154	Reuss (ligne cadette)	509886
Saxe-Weimar	1 391565	Schaumbourg-Lippe	168243
Mecklembourg-Strélitz	427716	Lippe	549321
Oldenbourg	1 512011	Lubeck	307895
Brunswick	1 696431	Brême	750935
Saxe-Meiningen	964730	Hambourg	2 445142
Saxe-Altenbourg	726295	Alsace-Lorraine	7 797016
			219 375459

		Dépenses perman.	Dépenses extraord.
8. Administr. de la justice de l'Empire .		1 943586	400000
9. Trésorerie de l'Empire		271 666326	7 422400
10. Office des chemins de fer de l'Empire		298240	—
11. Dettes de l'Empire		30 603000	—
12. Cour des comptes		555948	—
13. Administration des chemins de fer .		—	2 002000
14. Pensions		28 717888	—
Armée de l'Empire	27 029970		
Flotte de l'Empire	928968		
Administration civile	758950		
15. Fonds des invalides		26 359414	—
16. Déficit de l'exercice 1886—87 . . .		—	22 157246
		775 594769	450 331305

Total des dépenses 1225 926074

Dans l'annexe de la loi du 26 mars 1888 les dépenses pour le personnel de l'administration de la banque de l'Empire ont été fixées à 138000 marcs.

Dettes de l'Empire d'Allemagne.

Dettes contractées pour subvenir à divers besoins de l'Empire: La valeur nominale de 450 millions de marcs a été réalisée sur des obligations à 4% émises en vertu de différentes lois ; 186 000000 marcs, valeur nominale, ont été réalisés sur des obligations à 3½%, tandis que la valeur effective de 594 600035 m. est encore à réaliser.

Billets de l'Empire en circulation au 1er avril 1887: 130 209155 marcs.

Montant de divers fonds à la fin de janvier 1888.

1. Fonds des invalides: 488 127420 marcs et 3 569075 florins de Francfort en obligations et 6 562869 m. en argent comptant.
2. Fonds pour la construction de forteresses: 11 267700 m. en obligations et 135 marcs en argent comptant.
3. Fonds de construction du palais du parlement: 18 795900 m. en obligations et 151 marcs en argent comptant.
4. Fonds de guerre 120 000000 marcs.

Armée de l'Empire d'Allemagne (pour l'organisation voir année 1878, p. 380).
D'après les prévisions budgétaires pour 1888—89.

I. Infanterie.

Etats.	Infanterie.			Chasseurs.		Landwehr.		Total Hommes:
	Régiments.	Bataillons.	Hommes.	Bataillons.	Hommes.	Bataillons.	Hommes.	
Prusse [1] . .	127 [2]	396 [3]	242479	14 [4]	7840	209 [5]	3740	254059
Bavière . .	19 [6]	57	35273	4	2332	32	544	38149
Saxe royale .	12 [7]	36	21090	3 [8]	1644	19	287	23021
Wurtemberg	8 [9]	24	13592	—	—	17	291	13883
Total	166 [10]	513	312434	21	11816	277	4862	329112 [11]

Infanterie. Pied de paix. [1]) Y compris les troupes des autres Etats allemands qui ne sont pas spécialement indiqués. — [2]) 9 régim. de la garde, 16 régim. de grenadiers, 12 rég. de fusiliers, 90 rég. d'infanterie. — [3]) 15 rég. à 4, 112 à 3 bataillons. — [4]) 1 bataillon de chasseurs et 1 bataillon de tireurs de la garde, 12 bataillons de chasseurs. — [5]) En temps de paix les bataillons de la landwehr n'existent qu'en cadres qui fonctionnent sous la dénomination de „Landwehr-Bezirks-Commandos" comme bureaux de recrutement. — [6]) Y compris 1 école de tir. — [7]) Y compris 1 école de sous-officiers. — [8]) Les bataillons no. 12, no. 13 et no. 21. — [9]) 2 régiments de grenadiers et 6 régiments d'infanterie. — [10]) Y compris le bataillon d'instruction, 7 écoles de sous-officiers et 2 écoles de tir. — [11]) Dans ce chiffre sont compris 35230 sous-officiers, 548 aspirants-payeurs, 16109 musiciens, 268219 hommes, 6846 ouvriers et 2160 infirmiers. Il faut ajouter au total 11124 officiers, 1084 médecins, 546 payeurs &c. et 544 armuriers.

II. Cavalerie. III. Artillerie.

Etats.	Rég.	Esc.	Nombre d'hommes.	Artillerie de campagne.				Artillerie à pied.				Total Hommes:
				Rég.	Divis.	Batt.	Hommes.	Rég.	Bat.	Comp.	Hommes.	
Prusse . . .	73	365	50673	29	86	284 [1]	29676	11	24 [2]	98 [3]	13283	42959
Bavière. . .	10	50	7022	4	12	40 [4]	4090	2	4	16	2238	6328
Saxe royale .	6	30	4183	2	6	23 [5]	2389	1	2	8	1244	3633
Wurtemberg .	4	20	2712	2	6	18	1942	—	1	4	462	2404
Total	93 [1]	465	64590 [2]	37	110	365	38097 [6]	14	31	126	17227 [6]	55324

Cavalerie. [1]) 10 rég. de cuirassiers, 38 rég. de dragons (y compris 2 rég. de grosse cavalerie et 6 rég. de chevau-légers bavarois, 1 régim. de cavaliers de la garde et 1 rég. de carabiniers saxons), 20 rég. de hussards, 25 rég. de lanciers et 3 écoles d'équitation. — [2]) Ce chiffre se répartit ainsi: 53462 hommes, 7197 sous-officiers, 97 aspirants-payeurs, 1494 trompettes, 465 infirmiers, 1875 ouvriers. Il faut ajouter 2358 officiers, 243 médecins, 321 vétérinaires, 98 payeurs &c., 93 armuriers, 93 selliers. Le nombre des chevaux est de 62469.

Artillerie. [1]) Y compris 38 batt. à cheval et la batt. d'instruction. — [2]) 11 rég. à 2 bataillons et 2 bataillons indépendants. — [3]) Y compris la comp. d'instruction de l'école de tir et la comp. d'essai. — [4]) Y compris 6 batteries à cheval. — [5]) Y compris 2 batteries à cheval. — [6]) Dans ces chiffres sont inclus (les chiffres concernant l'artillerie à pied sont mis entre parenthèses): 6242 (3042) sous-officiers, 110 (32) aspirants-payeurs, 825 (473) musiciens, 29459 (13133) soldats, 365 (126) infirmiers, 1096 (421) ouvriers. Il faut y ajouter 1939 (732) officiers, 185 (33) médecins, 110 (32) payeurs, 140 vétérinaires et 110 (32) armuriers et gardes-d'armes. Le nombre des chevaux est de 18246 (16), celui des canons de 1500.

IV. Pionniers.

Etats.	Bataill.	Comp.	Hommes.
Prusse	19 [1])	76	9524
Bavière	3 [2])	10	1532
Saxe royale . . .	1	5 [4])	629
Wurtemberg . . .	1	5 [3])	600
Total	24	96	12285 [5])

V. Train.

Etats.	Bataill.	Comp.	Hommes.
Prusse	14 [1])	43 [2])	4516
Bavière	2	6	984
Saxe royale . . .	1	3	315
Wurtemberg . . .	1	3	296
Total	18	55	6111 [3])

Pionniers. [1]) Y compris le régiment de chemin de fer à 4 bataillons et la section d'aérostation. — [2]) Y compris le bataillon de chemin de fer. — [3]) Y compris 1 compagnie de chemin de fer. — [4]) Y compris 1 compagnie de chemin de fer. — [5]) Dans ce chiffre sont compris: 1698 sous-officiers, 304 musiciens, 9865 simples soldats, 98 infirmiers, 293 ouvriers et 27 aspirants-payeurs Il faut ajouter 562 officiers, 47 médecins, 24 armuriers et 25 payeurs &c.

Train. [1]) 14 bataillons. — [2]) Y compris la compagnie de train hessoise. — [3]) Dans ce chiffre sont inclus: 1247 sous-officiers, 57 musiciens, 4021 simples soldats, 22 aspirants-payeurs, 483 infirmiers, 281 ouvriers. Il faut ajouter: 256 officiers, 25 médecins, 19 vétérinaires et 19 payeurs &c. Le nombre des chevaux est de 3360.

Récapitulation.

	Bataillons.	Escadrons.	Batteries.	Canons.	Officiers.	Hommes.	Chevaux de service.
1. Etats-majors etc.	—	—	—	—	1964	65	—
Infanterie de ligne	513	—	—	—	10362	312434	—
Chasseurs	21	—	—	—	446	11816	—
Cadres des bataillons de landwehr	277	—	—	—	316	4862	—
2. Infanterie	811	—	—	—	11124	329112	—
3. Cavalerie	—	465	—	—	2358	64590	62469
Artillerie de campagne	—	—	365	1500	1939	38097	18246
Artillerie à pied	31	—	—	—	732	17227	16
4. Artillerie	31	—	365	1500	2671	55324	18262
5. Pionniers	24	—	—	—	562	12285	—
6. Train	18	—	—	—	256	6111	3360
7. Format. spéciales[1])	—	—	—	—	359	922	—
Total	884	465	365	1500	19294	468409[2]	84091[3]

Les troupes et les chevaux se répartissent ainsi:

	Officiers.	Hommes.	Chevaux.
Prusse	15036	362468	66166
Bavière	2202	54185	8874
Saxe royale	1250	31810	5361
Wurtemberg	806	19946	3690
Total	19294	468409[2])	84091[3])

En vertu de la nouvelle loi du 11 février 1888 le service dans la landwehr et dans le landsturm a été réorganisé.

La landwehr est divisée en deux bans. Le 1er ban est formé par les hommes qui ont fini le service de 7 ans dans l'armée permanente et la réserve de cette armée; ils y restent

---

[1]) Savoir: Les compagnies de la garde du château de Berlin et des sous-officiers de la garde à Stuttgart et Darmstadt, la compagnie de la garde des archers à Munich, les sections disciplinaires du corps de la garde, le corps des chasseurs à cheval, les établissements d'éducation et d'instruction militaire etc. — [2]) Ce chiffre se répartit ainsi: 55503 sous-officiers, 19274 musiciens, 378249 hommes (sans les volontaires d'un an), 3705 infirmiers, 10830 ouvriers, 848 aspirants-payeurs. Il faut ajouter à ces chiffres 1770 médecins, 516 vétérinaires, 841 payeurs, 803 armuriers, 93 selliers. — [3]) Sans les chevaux d'officier et les chevaux de travail.

pendant 5 ans. Au 2ème ban appartiennent ceux qui sortent du premier ainsi que les hommes qui ont été 12 ans dans la réserve de dépôt et qui ont reçu une instruction militaire.

Le landsturm se compose également de deux bans. Le premier comprend tous les hommes obligés au service militaire mais sans instruction militaire qui ont achevé leur 17ème année jusqu'à l'âge de 39 ans; le 2ème ban est formé par tous les hommes capables de servir de la 39ème à la 45ème année achevée.

Par suite des dispositions de cette loi l'effectif de guerre comprendrait les catégories suivantes:

1. Hommes qui ont reçu une instruction militaire:
   Armée active et sa réserve, 7 classes d'âge (1882—88).
   Landwehr du 1er ban, 5 classes d'âge (1877—81).
   Landwehr du 2ème ban, 6 classes d'âge (1871—76).
   Landsturm du 2ème ban, 3 classes d'âge (1868—70).
   Réserve de dépôt avec instruction militaire, 7 classes d'âge (1881—87).
2. Hommes qui n'ont pas reçu d'instruction militaire:
   Réserve de dépôt, 10 classes d'âge (1879—88).
   Landsturm du 1er ban, 19 classes d'âge (1870—88).
   Landsturm du 2ème ban, 3 classes d'âge (1868—70).

Les chiffres qui répondraient à ces catégories se dérobent à tout calcul tant soit peu approximatif.

Flotte au 1er avril 1888.

Porte le pavillon noir-blanc-rouge avec l'aigle de Prusse et la croix de fer.

	Total des			
	canons.	tonneaux.	chevaux.	hommes.
13 vaisseaux blindés . . .	143	88634	72400	6326
14 navires blindés	17	15514	11900	1113
23 croiseurs				
8 frégates	122	25490	25100	3309
10 corvettes	122	26058	32900	2730
5 croiseurs	26	4416	3950	613
5 canonnières	19	2449	1970	403
6 avisos	15 [1])	7329	17800	699
10 navires-école	78 [2])	14387	10360 [3])	1269
8 navires de destination diverse	13 [4])	4859 [5])	6090 [5])	533 [5])
79 vapeurs	555 [6])	189136 [7])	182470 [8])	16995 [7])

[1]) Ce chiffre ne se rapporte qu'à 4 nav. — [2]) Pour 9 nav. — [3]) Pour 7 nav. — [4]) Pour 5 nav. — [5]) Pour 7 nav. — [6]) Pour 78 nav. — [7]) Pour 78 nav. — [8]) Pour 75 navires.

Marine militaire (d'après le budget de 1888—89).

Personnel.

Officiers de la marine: 1 chef de l'amirauté, 7 amiraux, 527 officiers de la marine, 34 officiers du bataillon de marine. 48 ingénieurs-machinistes, 87 médecins, 31 officiers-artificiers et officiers du matériel, 21 officiers et ingénieurs de torpilles, 63 payeurs et 11 officiers en retraite; total 830 personnes.

2 divisions de matelots, chacune à 2 sections: 112 officiers de pont, 100 cadets de marine, 866 sous-officiers, 99 musiciens, 6234 matelots et 3 armuriers.

3 sections de matelots d'artillerie: 10 officiers de pont, 158 sous-officiers, 2 clairons, 1467 matelots et 3 armuriers.

2 divisions de chantiers: 276 officiers de pont, 729 sous-officiers, 1994 soldats, 116 infirmiers, 142 ouvriers et 2 armuriers.

2 sections de torpilleurs: 24 officiers de pont, 172 sous-officiers et 582 hommes.

1 section de mousses: 1 officier de pont, 10 sous-officiers et 500 mousses.

3 dépôts d'artillerie, 3 dépôts de mines et 1 dépôt de torpilles: 87 officiers de pont et 47 sous-officiers.

Bataillon de marine: 112 sous-officiers, 37 musiciens, 856 soldats et 2 armuriers.

Total: 15573 hommes.

Commerce et communication par mer et par terre.

I. *Commerce. Zollverein.*

Le territoire de l'Union douanière et commerciale allemande, dit le „Zollverein", coïncide, d'après l'art. 33 de la constitution de l'Empire d'Allemagne, avec les frontières de l'Empire à l'exception de quelques petits territoires (voir ci-dessous). Les affaires de l'ancien bureau-central du Zollverein sont gérées par les comités formés dans le sein du Conseil fédéral et établis à l'effet de contrôler les douanes, les contributions, le commerce, les communications et la comptabilité.

Autorités directrices.

Autorités supérieures de la douane et des contributions des différents Etats (voir les Etats respectifs). — Pour l'Union douanière et commerciale de la Thuringe, l'inspection-générale est à Erfurt. Président: *Grolig.*

A. *Superficie et population.*

Le rayon des douanes coïncide avec les frontières de l'Empire à ces exceptions près:

1. Le Zollverein comprend le grand-duché de Luxembourg et la commune autrichienne de Jungholz au sud de Kempten.

2. Restent exclus du Zollverein les territoires des ports-francs de Hambourg et Altona, de Brême, de Bremerhaven, de Geestemunde et de Bracke, qui, à l'exception des petits territoires, doivent être réunis, au mois d'octobre 1888, au Zollverein, ainsi que quelques communes du grand-duché de Bade sur les frontières du canton de Schaffhouse, c'est-à-dire:

Exclusions de la douane	Kilom. carrés.	Population en 1885.
1. de la Prusse	38,73	130092
2. d'Oldenbourg.	0,42	2300
3. de Brême	187,44	145118
4. de Hambourg	74	473293
5. de Bade	52,06	3902
Total	352,65	754705

Le rayon des douanes comprend donc:

	Kil. carrés.	Habit. 1885.
1. l'Empire d'Allemagne, déduction faite des territoires exclus . . .	540244,03	46 100999
2. le grand-duché de Luxembourg .	2587,45	213283
3. la commune autrich. de Jungholz	5,67	212
Zollverein	542837,15	46 314494

B. *Valeur évaluée de l'importation en Allemagne* (par les frontières douanières) *et de l'exportation en 1886 et 1887* [1]).

(En millions de marcs.)

Articles.	Importation 1886.	Importation 1887.	Exportation 1886.	Exportation 1887.
Céréales	206,6	267,9	59,7	56,4
Boissons fermentées	44,4	45,7	69,0	60,9
Denrées coloniales	172,4	203,6	194,8	224,6
Tabac	64,7	75,7	5,8	4,7
Semences, fruits, herbes . .	128,9	140,3	31,6	27,3
Animaux et vivres animaux .	314,5	309,6	145,6	144,7
a. Objets de consommation	931,5	1042,8	506,5	518,6
Matières combustibles . . .	46,7	52,8	94,4	96,7
Minéraux, pierres, terres . .	98,7	113,9	38,5	66,5
Métaux bruts	36,0	43,1	53,8	65,3
Crins, peaux, cuirs	194,7	184,6	127,7	118,7
Matières textiles	657,1	718,6	119,1	172,0
Bois	105,7	120,9	56,1	41,0
b. Matières brutes	1138,9	1233,9	489,6	560,2
Poteries, verreries, porcelaines	18,2	13,7	72,5	71,5
Métaux demi-bruts	6,9	8,7	74,0	114,6

[1]) Voir „Monatshefte der Statistik des Deutschen Reichs" du mois d'avril 1888.

Articles.	Importation 1886.	Importation 1887.	Exportation 1886.	Exportation 1887.
Objets métalliques	15,3	15,4	152,1	142,2
Machines	32,6	41,1	117,2	108,4
Objets en cuir, pelleteries .	18,6	22,0	137,9	162,3
Filés	192,1	170,4	108,0	70,9
Tissus, corderies, confections	89,6	78,3	769,3	790,1
Objets de caoutchouk et toiles cirées	5,1	5,9	21,8	20,5
Papier, objets de carton . .	6,5	7,2	81,3	87,2
Articles en bois et en paille	12,3	18,1	48,4	72,1
Bijouteries, œuvres d'art . .	35,0	37,6	99,7	116,8
Manuscrits, imprimés . . .	13,2	11,7	54,7	38,5
c. Objets manufacturés . .	445,4	430,1	1736,9	1795,1
Engrais et rognures	29,4	35,4	12,2	8,0
Drogueries, matières colorantes et chimiques . . .	157,1	166,8	165,7	194,9
Résines, graisses, huiles . .	186,1	201,3	74,2	55,5
Objets divers	—	14,4	0,5	2,9
d. Objets divers	372,6	417,9	252,6	261,3
Total des marchandises	2888,4	3124,7	2985,6	3135,2
e. Monnaies, métaux préc.	56,6	64,1	65,8	54,9
Total général	2945,0	3188,8	3051,4	3190,1
Marchandises soumises à l'opération d'apprêtage . .	56,7	61,4	79,6	89,2

C. *Produit des droits de douanes et de consommation en 1886—87.*

(En milliers de marcs.)

Districts d'administration.	Droits de douanes à l'importation.	Droits sur le tabac.	Droits sur le sucre de betterave	Droits sur le sel.	Droits sur l'eau-de-vie.	Droits sur le malt.
Prusse orientale .	6 174	114	629	271	2 046	841
Prusse occidentale	5 160	394	7 942	436	4 381	465
Brandebourg . .	23 820	1 096	2 658	1 238	9 120	3 412
Poméranie . . .	11 600	445	2 920	1 201	5 801	481
Posnanie	1 501	49	8 127	2 056	9 817	311
Silésie	16 340	368	19 157	2 127	9 064	1 697
Saxe	9 719	137	46 446	4 742	3 104	1 827
Slesvig-Holstein .	8 551	—	1 332	343	946	740
Hanovre	16 361	316	14 183	4 785	2 662	863
Westphalie . . .	10 087	64	2 018	3 202	2 417	1 519
Hesse-Nassau . .	9 961	177	1 547	1 094	518	1 426
Prusse-Rhénane .	37 933	506	6 543	2 810	1 878	2 812
Hohenzollern . .	2	—	—	77	8	129

Districts d'administration.	Droits de douanes à l'importation.	Droits sur le tabac.	Droits sur le sucre de betterave	Droits sur le sel.	Droits sur l'eau-de-vie.	Droits sur le malt.
1. Prusse . .	157 209	3 666	113 502	24 382	51 762	16 523
En outre Hambourg	7 313	—	—	—	—	6
2. Bavière . . .	17 693	936	669	4 704	— [1])	— [1])
3. Saxe	26 359	49	1 287	1 441	2 896	3 388
4. Wurtemberg .	4 260	178	1 274	1 456	— [1])	— [1])
5. Bade	13 994	4 801	424	1 486	— [1])	— [1])
6. Hesse	6 168	284	1 223	963	263	893
7. Mecklembourg .	1 551	82	2 513	398	736	262
8. Etats de la Thur.	1 988	176	2 742	2 438	149	2 068
9. Oldenbourg . .	1 676	2	—	167	205	105
10. Brunswick . .	1 690	21	10 963	640	268	302
11. Anhalt	475	64	9 045	5	512	217
12. Lubeck . . .	2 685	—	—	112	39	82
13. Alsace-Lorraine	9 453	501	—	1 809	460	— [1])
14. Luxembourg .	1 544	58	—	205	—	—
Tot. 1886—87 (brut)	254 058	10 818	143 642	40 206	57 290 [2]	23 846 [3]
„ 1885—86 „	235 561	10 422	113 145	39 408	65 960	22 058

II. *Mouvement de tous les ports allemands 1886.*

(D'après le pavillon. — En tonnes de registre.)

Pavillon.	Total		Dont			
			chargés		vapeurs	
	navires.	tonn.	navires.	tonn.	navires.	tonn.
Entrés.						
Allemand .	42360	5 164009	35117	4 685605	14408	3 740851
Etranger .	14654	4 884227	12739	4 536529	7478	4 024303
Total	57014	10 048236	47856	8 222134	21886	7 765154
Sortis.						
Allemand .	42438	5 199004	33322	4 243198	14414	3 755392
Etranger .	14590	4 875108	9561	3 212136	7487	4 020984
Total	57028	10 074112	42883	7 455334	21901	7 776376

[1]) La Bavière, le Wurtemberg et Bade prélèvent les impôts sur la bière et l'eau-de-vie, l'Alsace-Lorraine sur la bière pour leur propre compte. — [2]) Y compris 102493 marcs de droits de transit sur l'eau-de-vie. — [3]) Y compris 2 252209 marcs de droits de transit sur la bière.

Mouvement des ports des Etats côtiers en 1886 [1]).

Etats côtiers.	Total navires.	Total tonneaux.	Dont chargés navires.	Dont chargés tonneaux.
Entrés.				
Prusse	43176	4 568855	35286	4 033557
Hambourg	6553	3 734997	6058	3 529739
Brême	2258	1 016135	2068	966341
Lubeck	2225	412488	2185	408807
Oldenbourg . . .	1903	174581	1463	153209
Mecklembourg . .	1367	186521	1264	175822
Sortis.				
Prusse	42745	4 537704	32845	3 216328
Hambourg	6609	3 763964	5296	2 984178
Brême	2332	1 050269	1691	840382
Lubeck	2237	417017	1636	307945
Oldenbourg . . .	2150	158927	1227	84481
Mecklembourg . .	1387	193650	620	69439

III. *Marine marchande allemande au 1er janvier 1887.*

[La capacité est exprimée en tonnes de registre de 2,83 mètres cubes et comprend la capacité nette; sont exclus du tableau suivant les navires d'une moindre capacité brute que 50 mètres cubes, capacité qui est égale à un tonnage de 22 tonneaux de 1000 kilos pour les navires à voiles et de 15 tonneaux de 1000 kilos pour les vapeurs.]

Etats côtiers.	Navires de mer: nav.	Navires de mer: tonn.	Navires de mer: équip.	Dont vapeurs: nav.	Dont vapeurs: tonn.	Dont vapeurs: équip.
Prusse	2518	412417	15236	323	112067	3779
Hambourg	486	342019	9321	201	205591	6013
Brême	360	334067	8578	117	115822	4931
Mecklembourg . .	307	101713	3250	18	7284	248
Oldenbourg . . .	317	84528	2236	8	4587	129
Lubeck	33	9959	400	27	8563	355
ou						
de la mer du Nord	2490	888037	25571	363	333170	11400
de la Baltique . .	1531	396666	13450	331	120744	4055
Total 1er janv. 1887	4021	1 284703	39021	694	453914	15455
" " " 1886	4135	1 282449	38931	664	420605	14006
" " " 1885	4257	1 294288	39911	650	413943	13897
" " " 1884	4315	1 269477	39615	603	374699	12678
" " " 1883	4370	1 226650	39031	515	311204	10937

[1]) Les entrées et sorties des vaisseaux qui dans un voyage ont touché plusieurs ports ne sont notées qu'une fois pour ce voyage.

IV. *Chemins de fer.*

Union des administrations de chemins de fer allemandes.

A l'exception de quelques chemins de fer locaux et de quelques chemins de fer industriels qui n'ont qu'une importance locale, toutes les lignes de chemins de fer de l'Allemagne et de l'Autriche font partie de l'Union des chemins de fer allemands fondée le 10 novembre 1846 et ayant son siége à Berlin.

Direction depuis le 1er juillet 1884 : La direction royale des chemins de fer, à Berlin. *Wex*, président.

Le territoire de l'Union s'étend aussi à tous les chemins de fer des Pays-Bas, du Luxembourg, de la Pologne russe, aux chemins de fer des Compagnies de la Roumanie et à quelques chemins de fer de la Belgique et comprenait le 1er juillet 1888 85 administrations avec 69679 kil. de lignes :

46	administrat.	de	chemins	de	fer	allemands	avec	39122	kil.
28	,,	,,	,,	,,	,,	autrichiens	,,	24681	,,
6	,,	,,	,,	,,	,,	néerlandais	,,	2782	,,
5	,,	,,	,,	,,	,,	étrangers	,,	3094	,,
85	administrations	de	chemins	de	fer	avec . . .		69679	kil.

Chemins de fer de l'Empire [1]). — Lignes en exploitation au 30 juin 1888.

	Lignes de l'Etat.		Lignes des Compagnies admin. par l'Etat.		Lignes des Compagnies admin. par les Comp.		Total kilomètres.
	Kilomètres.	Dont lignes locales.	Kilomètres.	Dont lignes locales.	Kilomètres.	Dont lignes locales.	
Alsace-Lorraine	1309	185	5	5	246	246	1560
Prusse	22831	4812	121	41	2023	1102	24975
Bavière	4651	753	—	—	676	92	5327
Saxe	2343	644	52	25	—	—	2395
Wurtemberg	1569	127	—	—	21	21	1590
Bade	1289	158	105	49	—	—	1394
Hesse	241	16	—	—	748	67	989
Mecklembourg-Schwérin	—	—	—	—	864	390	864
Mecklembourg-Strélitz	—	—	—	—	25	25	25
Saxe-Weimar	73	73	—	—	206	63	279
Oldenbourg	302	23	7	7	40	8	349
Anhalt	—	—	—	—	10	10	10
Brunswick	—	—	—	—	123	123	123
Saxe-Meiningen	28	8	—	—	188	26	216
Saxe-Altenbourg	27	27	—	—	8	8	35
Saxe-Cobourg-et-Gotha	26	26	—	—	—	—	26
Schwarzb.-Sondershausen	—	—	—	—	33	33	33
Reuss, ligne cadette	9	9	—	—	—	—	9
Hambourg	4	—	—	—	—	—	4
Empire	34702	6861	290	127	5211	2214	40203 [2])

[1]) Ce tableau est composé pour l'Almanach par M. le Dr. W. Koch. — [2]) Des 40203 kilom. 31002 sont des lignes principales, dont 11337 kilom. à deux et à plusieurs voies. Longueur des lignes industrielles non ouvertes au public 3232 kilomètres.

V. *Postes et télégraphes.*

L'administration des postes et des télégraphes de l'Empire embrasse tous les Etats allemands, à l'exception de la Bavière et du Wurtemberg, c.-à-d. une superficie de 445240 kilom. carrés (non compris 4344 kilom. carrés de superficie de l'eau) avec 39 440320 habitants (d'après le recensement du 1er décembre 1885). La *Bavière* et le *Wurtemberg* ont leur propres administrations des postes et des télégraphes (Art. 48—52 de la constitution de l'Empire); mais dans ces Etats la législation sur les prérogatives des postes et des télégraphes, sur les rapports juridiques de ces institutions avec le public, sur la franchise de port et sur les affaires concernant les taxes de la poste et des télégraphes est comprise dans les attributions de l'Empire, excepté pourtant le règlement du service et la fixation des tarifs pour le service interne en Bavière et en Wurtemberg. De la compétence de l'Empire est aussi la réglementation du service avec l'étranger, à l'exception du service immédiat et direct de la Bavière et du Wurtemberg avec les Etats limitrophes qui n'appartiennent pas à l'Empire.

A. *Postes 1887.*

	Empire d'Allemagne.	Postes de l'Empire.	Bavière.	Wurtemberg.
Bureaux de poste	19476	17347	1558	571
Boîtes aux lettres	74848	63850	7569	3429
Employés[1]) . .	101208	88606	7580	5022
Nombre des expéditions . .	2322 317438	2000 581400	224 017404	97 718634
a. Nombre des lettres . . .	2212 294582	1906 571788	213 469504	92 253290
Lettres	897 765900	779 088270	87 951200	30 726430
Cartes postales .	276 588710	252 405000	14 607400	9 576310
Sous-bandes . .	275 267320	253 707440	11 134500	10 425380
Echantillons . .	20 340490	18 203410	1 586900	550180
Assignat. postales	67 664783	58 882580	5 725044	3 057159
Mandats de poste	5 025793	4 486078	378550	161165
Lettres d'avance postale . . .	3 491342	2 875624	385150	230568
Journaux . . .	624 818300	502 907442	86 932850	34 978008
Annexes de journ.	41 331944	34 015944	4 767910	2 548090
b. Paquets et argent	110 022856	94 009612	10 547900	5 465344
Paquets sans décl.	97 847330	84 441266	8 595800	4 810264
Paquets avec de	3 582941	2 333865	1 011100	237976
Lettres avec val.	8 592585	7 234481	941000	417104
Valeur des envois d'argent (marcs)	18927 634555	16478 579170	1829 358843	619 696542
Poids total des paquets (kilogr.) .	409 973550	349217050	41 530300	19 226200

[1]) Y compris le personnel des télégraphes, 1372 relayeurs et 5386 postill.

B. *Télégraphes 1887.*

	Empire d'Allemagne.	Télégraphes de l'Empire.	Bavière.	Wurtemberg.
Longueur des lignes kil.	89196,62	77609,30	8586,00	3001,32
Longueur des fils kil.	317142,51	272224,64	37346,00	7571,87
Nombre des bureaux de l'Etat	11071	9400	1221	450
Nombre des bureaux des chemins de fer et particul.	3919	3815	104	—
Total des bureaux	14990	13215	1325	450
Nombre des dépêches :				
a. à l'intérieur :				
Dépêches particulières	14 144705	12 578385	1 141128	425192
,, officielles	972623	559627	75460	337536
b. internationales :				
Dépêches envoyées	2 697164	2 498812	139243	59109
,, arrivées	3 063923	2 818111	170038	75774
,, en transit	871933	854863	9014	8056
Total	21 750348	19 309798	1 534883	905667

C. *Recettes et dépenses des postes et des télégraphes, 1887/88.*

Recettes (marcs)	213 446446	189 931092	14 886538	8 628816
Dépenses (marcs)	183 144941	163 600449	12 458156	7 086336
Excédent des rec. (m.)	30 301505	26 330643	2 428382	1 542480

Pour l'Union postale universelle et la communication télégraphique internationale voir à la fin de l'Annuaire diplomatique et statistique.

Territoires se trouvant sous le protectorat de Sa Majesté l'Empereur d'Allemagne.

Notices statistiques.

A. *Superficie* et *population.*

I. *Afrique.*

1) Le territoire de Togo sur la Côte des Esclaves avec les territoires de Porto Seguro et Petit-Popo.

2) Le territoire de Kaméroun, limité au Nord par la rive droite du Rio del Rey, au Sud par le fleuve le Campo.

3) Le territoire sur la côte occidentale de l'Afrique du Sud, limité au Nord par la rive gauche de la rivière le Counéné, au Sud par la rivière d'Orange (à l'exception de la Baie aux baleines) y compris les territoires de l'intérieur acquis par des traités.

4) Les territoires des chefs nègres d'Ousagara, de Ngourou, d'Ousegouha et d'Oukami, désignés par la lettre de protection du 27 février 1885. (Le littoral de Sansibar situé sur le continent du Wanga jusqu'au Rovouma a été placé, le 15 août 1888, sous l'administration allemande.)

5) Le territoire de Vitou.

II. *Océan Pacifique.*

a. Les Iles Marshall y compris l'île Pleasant ou Navodo. Superficie 110 kil. c., environ 10000 habitants.

b. Sous l'administration de la Compagnie de la Nouv.-Guinée.

1) La Terre de l'Empereur Guillaume. Située sur la côte Nord-Est de la Nouvelle-Guinée. Superficie 179250 kil. carrés, environ 109000 habitants.

2) L'Archipel Bismarck. Superficie 52200 kil. carrés, environ 188000 habitants.

3) La partie des Iles Salomon, qui est située au Nord de la frontière convenue entre l'Allemagne et la Grande-Bretagne le 6 avril 1886. Superficie 22000 kil. carrés, environ 80000 hab.

B. *Budgets* et *navigation.*

Budgets pour 1888—89 (en marcs):

	Togo.	Kaméroun.	Territ. sur la côte occid. de l'Afrique du Sud.
Recettes . . .	167000	76000	—
Dépenses . . .	178000	94000	22000

La navigation de Kaméroun en 1887 a été représentée à l'entrée par 77 vapeurs (dont 49 anglais, 27 allemands et 1 belge) d'environ 127000 tonneaux et 4 navires à voiles anglais de 16000 tonneaux.

Les îles Marshall ont été fréquentées en 1887 par 102 navires (dont 34 allemands) de 11156 tonneaux.

Alsace-Lorraine.

[Province gouvernée immédiatement par les organes de l'Empire. — Voir l'année 1885.]

Lieutenant de l'Empereur.

Le prince Clovis *de Hohenlohe-Schillingsfürst*, prince de Ratibor et Corvey.

Ministère.

Secrétaire d'Etat. Remplaçant: Le conseiller intime actuel, sous-secrétaire d'Etat *de Puttkamer.*

Département de l'intérieur: Le sous-secrétaire d'Etat *Studt.*

Département de la justice: Le conseiller intime actuel, sous-secrétaire d'Etat *de Puttkamer.*

Département des finances, de l'agriculture et des domaines: Le sous-secrétaire d'Etat *Schraut.*

Présidents des districts.

District de la Basse-Alsace (Strasbourg): *de Stichaner.*

District de la Haute-Alsace (Colmar): N. . . .

District de la Lorraine (Metz): Le baron *de Hammerstein.*

Administration des douanes et des contributions indirectes. Directeur-général : *Fabricius.*

Administration des contributions directes. Directeur des contributions directes : Le Dr. baron *d'Oberlænder* à Strasbourg.

Administration des forêts. Départements forestiers auprès des présidences des districts à Strasbourg, Colmar et Metz.

Administration de la justice.

Cour suprême. Le tribunal supérieur de l'Empire à Leipzig.

Oberlandesgericht à Colmar. Président : N. . . .

Landgerichte (tribunaux de 1ère instance) à Colmar, Metz, Mulhouse, Sarreguemines, Strasbourg et Saverne.

Cultes.

Culte catholique. — Evêque de Strasbourg : Le Dr. *Stumpf.* — Evêque de Metz : *Fleck.*

Culte évangélique. Directoire de l'église de la Confession d'Augsbourg à Strasbourg. Président : *Petri.* Pour l'église réformée il existe 5 consistoires à Markirch, Mulhouse, Bischweiler, Strasbourg et Metz.

Culte israélite. Consistoires à Strasbourg, Colmar et Metz.

Communications.

Chemins de fer de l'Empire. Direction-générale à Strasbourg : Président : Le conseiller intime supérieur actuel de gouvernement *Mebes*, directeur-général. (L'administration relève de l'office pour l'administration des chemins de fer de l'Empire, dont le ministre prussien Maybach est le chef.)

Postes. L'administration relève de l'administration des postes de l'Empire. Directions des postes à Strasbourg et Metz.

Télégraphes. L'administration relève de l'administration des télégraphes de l'Empire. Direction des télégraphes à Strasbourg.

Notice statistique.

I. *Superficie et population.*

Districts.	Kilom. carrés.	Habitants au 1er décembre 1885. Du sexe mascul.	féminin.	Total.	Par kil. c.
Haute-Alsace .	3508,60	224022	238527	462549	131,8
Basse-Alsace .	4778,53	299457	312620	612077	128,1
Lorraine . . .	6222,28	247790	241939	489729	78,7
Total	14509,41	771269	793086	1 564355	107,8

II. *Répartition de la population d'après les cultes 1885.*

Districts.	Catholiques.	Protestants.	Autres chrét.	Israélites.	Autres et sans indic. de relig.	Par 1000 Cathol.	Par 1000 Protest.
Haute-Alsace	389958	60357	1531	10543	160	843	130
Basse-Alsace	379844	211955	1184	18891	203	620	346
Lorraine . .	440495	40629	1084	7442	79	899	83
Total	1 210297	312941	3799	36876	442	774	200

III. *Nationalité.* Parmi les 43829 étrangers comptés au 1er décembre 1885 il y avait 20314 Français, 9797 Suisses, 7847 Luxembourgeois, 1821 Italiens, 1425 Belges, 1323 Autrichiens et Hongrois, 472 Russes, 164 Anglais, 145 Hollandais, 60 Espagnols et Portugais, 26 Suédois et Norvégiens, 21 Danois, 19 habitants de Liechtenstein, 7 Turcs, 4 Roumains; 374 Américains, 3 Africains, 6 Asiates et 1 Australien.

Villes les plus importantes en 1885.

Strasbourg .	111987	Colmar . . .	26537	Ste-Marie-aux-Mines . . .	11407
Mulhouse .	69759	Haguenau . .	13469	Sarguemines .	10719
Metz . . .	54072	Guebviller . .	12388		

Finances.

Budget d'Alsace-Lorraine pour l'année 1888—89. (En marcs.)
(Loi du 23 mars 1888. „Gesetzblatt für Elsaſs-Lothringen 1888", no. 8.)

1. Budget ordinaire. Recettes (brutes).

1. Lieutenant de l'Empereur	400
2. Conseil d'Etat, Conseil fédéral etc.	300
3. Ministère	30580
4. Instruction publique	1 193800
5. Intérieur	806652
6. Justice et cultes	315750
7. Administration des forêts	5 254000
8. Excédents de la manufacture de tabac à Strasbourg	450000
9. Douanes, impôts indirects et enregistrement . .	24 271574
10. Impôts directs	11 167822
11. Agriculture	121520
12. Recettes générales	181240
Total	43 793638

Dépenses.	Permanentes.	Extraord.
1. Lieutenant de l'Empereur	315800	—
2. Conseil d'Etat	20000	—
3. Représentation au Conseil fédéral . .	20000	—
4. Représentation du pays	157400	—
5. Ministère	914240	16770
6. Instruction publique, sciences et beaux-arts	4 554200	857021

	Permanentes.	Extraord.
7. Intérieur (y compris la police, les établissements de correction et les constructions) .	6 481030	724427
8. Justice et cultes	5 835130	486000
9. Administration des finances, de l'agriculture et des domaines	20 607864	245400
Totaux	38 905664	2 329618

Total des dépenses . . 41 235282

2. Budget extraordinaire.

Recettes 381800 Dépenses 2 940156 [1]).

Dette.

Une dette a été créée par les rentes à 3% dont le montant annuel à la fin de l'année financière 1887—88 était de 798945 marcs.

[1]) L'excédent des dépenses est couvert par l'excédent du budget ordinaire.

Anhalt (Duché).

[Monarchie constitutionnelle et héréditaire. — Voir l'année 1885.]

Ministère d'Etat.

(Réorganisé par ordonnance du 28 avril 1870.)

Ministre d'Etat: A. *de Krosigk*, conseiller intime actuel. Suppléant: A. *Oelze*, président de gouvernement, premier conseiller rapporteur au ministère d'Etat.

Bureau de statistique. Directeur: Le Dr. *Duncker*, conseiller de consistoire.

Diète. Président: Le chambellan *de Krosigk.* Premier vice-président: Le conseiller de justice *Lezius.*

Administration de la dette publique. Président: Le Dr. *Franke.*

Autorités judiciaires. Cour suprême: L'oberlandesgericht prussien à Naumbourg.

Landgericht. Président: *Hachfeld.* Premier procureur: Le conseiller intime de justice *Siegfried.*

Autorités administratives. Gouvernement: Département de l'intérieur et des écoles. Président: A. *Oelze.* Direction des finances. Président: *Ackermann.*

Consistoire (affaires ecclésiastiques). Président: N. . . .

Douanes et contributions indirectes. Directeur: *Jordan*, conseiller intime sup. actuel des douanes pruss., à Magdebourg.

Ministère de la Maison. Ministre: A. *de Krosigk*, chargé des fonctions. — Chambre de la cour. Président: *Fitzau.*

Département de l'administration et grandes charges de la cour.
Grand-maître de la Duchesse: Le chambellan L. *de Trotha.*
Grand-veneur: Le comte W. *de Solms-Rœsa.*
Grand-écuyer: Le général chambellan A. *de Berenhorst.*
Maréchal de la cour: Le chambellan L. *de Berenhorst.*
Intendant de la chapelle et du théâtre: *Diedicke,* conseiller d'intendance, chargé des fonctions.

Aide de camp du Duc: Le capitain prussien *Auer de Herrenkirchen.*

Grande-maîtresse de la Duchesse: N. . . .
Dames de la cour: Mlle *de Koseritz,* Mlle *de Saldern,* la baronne *d'Ende.*

Corps diplomatique et Consuls.

Autriche-Hongrie: Le baron *de Herbert,* E. e. et M. pl. (Dresde). — [A. *de Hansemann,* CG., à Berlin.]
Belgique: Le comte A. *van der Straten-Ponthoz,* E. e. et M. pl. (Berlin).
France: L'ambassadeur de France. (Berlin.)
Grande-Bretagne: Sir E. B. *Malet,* M. pl.
Italie. [Le Dr. H. *Kunheim,* C. (Berlin).]
Portugal. [S. *Levin,* CG., à Berlin.]
Prusse: Le cons. int. act. comte *de Dœnhoff,* E. e. et M. pl. (Dresde).
Russie. [Le cons. d'Etat et chamb. *Koudriavtzew,* CG., à Berlin.]
Suisse. [Le Dr. H. *Hirzel,* C. (Leipzig).]

Notice statistique.

Superficie et *population.*

Superficie: 2347,35 kil. c. — *Population* au 1er déc. 1885: 248166, dont 122676 du sexe masculin et 125490 du sexe féminin; 105,7 habitants par kil. c.

(Pour la répartition de la population d'après les cultes en 1880 voir l'année 1886, p. 441.)

Villes (1885): Dessau 27766, Bernbourg 21644, Cœthen 17473, Zerbst 15069 habitants.

Finances.

(Voir pour plus de détails l'édition allemande de l'Almanach.)

I. Budget de l'exercice 1888—89. Recettes et dépenses: 17 462000 marcs.

II. Dette publique au 30 juin 1887. Passif: 2 868462 marcs. Actif: 2 938373 marcs.

Troupes: Le duché fournit à l'armée de l'Empire le régiment d'infanterie no. 93, appartenant à la 7ème division, 4ème corps d'armée.

Bade (Grand-duché de).

[Monarchie constitutionnelle et héréditaire. — Charte constitutionnelle, le 22 août 1818. — Voir l'année 1885.]

Ministère d'Etat. Président : Le ministre d'Etat Dr. L. *Turban* (25 sept. 1876). — Membres : Les chefs des ministères et le directeur ministériel cons. int. A. *Eisenlohr*. Conseillers : Le conseiller intime Dr. F. *Hardeck*, le référendaire intime baron C. *de Reck*, le conseiller de légation baron A. *de Marschall*.
Cour suprême des comptes. Président : L'ancien ministre d'Etat J. *Jolly*.

Diète. Président : N. . . .

Départements.

I. Ministère de la justice, des cultes et de l'instruction. Président : Le cons. int. act. Dr. W. *Nokk* (20 avril 1881). Directeur ministériel : Le conseiller intime E. *de Seyfried*. Conseillers : Le directeur du conseil supérieur des écoles *Joos* ; le référendaire intime Dr. L. *Arnsperger* ; les conseillers ministériels H. *Hess*, Dr. E. *de Jagemann* et E. *Dorner*. — Procureur supérieur baron F. *de Neubronn*. Le Dr. *Gebhard*, conseiller ministériel, à présent rédacteur du Code civil à Berlin.

Cour suprême et cours de justice.

Oberlandesgericht à Carlsruhe. Président : F. *Serger*. — Présidents du sénat : R. *Schneider*, C. *de Stœsser*. Procureur supérieur : Le baron F. *de Neubronn*.

Landgerichte :

1. Constance. Président : Le Dr. F. *Kiefer*. Directeur : K. *Eiselein*. 1er procureur : Le Dr. F. *Gruber*.
2. Waldshut. Président : E. *Junghanns*. Directeur : Le Dr. *Cadenbach*.
3. Fribourg. Président : Le Dr. *de Rotteck*. Directeurs : A. *Schœfer* et C. *Amann*. 1er procureur : E. *de Gulat*.
4. Offenbourg. Président : O. *Haass*. Directeur : *Reinhard*. 1er procureur : W. *Krauss*.
5. Carlsruhe. Président : K. *Nicolai*. Directeurs : K. *Fischler* et C.-F. *Rauch*. 1er procureur : E. *Fieser*.
6. Manheim. Président : E. *Benckiser*. Directeurs : A. *Bassermann* et C. *Müller*. 1er procureur : H. *Dietz*.
7. Mosbach. Président : C. *Bender*. Directeur : H. *Schmidt-Eberstein*.

Conseil supérieur des écoles. Directeur : A. *Joos*.
Conseil supérieur du culte évangélique. Président : Le Dr. F.-L. *de Stœsser*, conseiller intime actuel.
Archevêché cathol. de Fribourg. Archevêque : Le Dr. J.-C. *Roos*.

II. Ministère de l'intérieur. Président : Le ministre d'Etat Dr. L. *Turban* (20 avril 1881). Directeur ministériel : Le conseiller intime A. *Eisenlohr*. — Conseillers : Les référendaires intimes M. *Frey*, G. *de Stœsser*, F. *Wielandt ;* les conseillers ministériels le Dr. C. *Schenkel*, E. *Bechert*, A. *Buchenberger*, Th. *Clauss*. Conseillers rapporteurs pour les affaires médicales : Le conseiller intime Dr. *Battlehner*, le conseiller supérieur de médecine Dr. *Arnsperger*, le conseiller supérieur de gouvernement Dr. *Lydtin*, l'assesseur de médecine A. *Ziegler*. Conseillers ministériels fonctionnant comme commissaires du pays : Les conseillers ministériels A. *Frech*, S. *Hebting*, E. *Engelhorn* et C. *Siegel*.

Direction supérieure des eaux et chaussées. Directeur : C. *Haas*.
Archives générales de l'Etat. Directeur : Le Dr. F. *de Weech*.
Bureau de statistique. Président : Le conseiller intime Dr. F. *Hardeck*.
Gendarmerie. Commandant : Le major-général *Stœlzel*.
Cour de justice administrative. Président : Le conseiller intime E. *de Seyfried*.
Chambre administrative. Directeur : Le conseiller intime M. *de Seyfried*.

Commission centrale pour la navigation du Rhin à Manheim.
Membres. Alsace-Lorraine : Le cons. sup. de gouv. L. *Metz*. — Bade : Le référendaire intime *de Stœsser*. — Bavière : Le conseiller ministériel baron *de Vœlderndorff*. — Hesse : Le conseiller intime C. *de Werner*. — Pays-Bas : Le directeur sup. du ministériel des finances Dr. W. A. P. *Verkerk-Pistorius*. — Prusse : Le cons. int. supérieur actuel de gouvernement *Wendt*.

III. Ministère des finances. Président : Le ministre des finances Dr. M. *Ellstœtter* (12 février 1868). Le directeur ministériel C. baron *de Teuffel*. — Conseillers : Le référendaire intime E. *Zittel* et les cons. ministériels L. *Wielandt*, G. *Scherer*, E. *Seubert*, F. *Lewald*, W. *Sachs*.
Direction des domaines. Directeur : E. *Kilian*.
Direction des impôts. Directeur : E. *Glockner*.
Direction des douanes. Directeur : H. *Lepique*.
Direction des constructions. Directeur : Le professeur Dr. J. *Durm*.
Direction-générale des chemins de fer de l'Etat. Directeur-général : Le conseiller intime W. *Eisenlohr ;* directeurs des sections : Le conseiller intime W. *Schupp*, A. *de Würthenau*, H. *Schneider*, H. *Schrœder*.

Grandes charges et charges de la cour.
Grand-écuyer : A. *de Holzing*.
Grand-chambellan : Le baron W.-P. *de Gemmingen*.
Grand-maître de la cour de la Grande-duchesse : G. baron *d'Edelsheim*, chambellan.

Grand-sénéchal : G. *de Bohlen-et-Halbach.*
Veneur de la cour : A. *de Kleiser*, chambellan.
Maître de la cour : Le comte C. *d'Andlaw.*

Grande-maîtresse de la cour de la Grande-duchesse : Madame A. *de Holzing.*
Dames de la cour : Les baronnes L. *de Gayling* et M. *de Schœnau.*

Aide de camp-général du Grand-duc : N. . . .
Aides de camp du Grand-duc : Le major *Müller* et N. . . .

Cabinet intime du Grand-duc. Chef : Le conseiller d'Etat baron *d'Ungern-Sternberg.*
Intendance-générale de la liste civile. Président : E. *Regenauer.*
Intendant-général du théâtre : G. *Gans de Putlitz-Retzin.*
Médecin de la cour : Le conseiller intime Dr. *Tenner.*

Charges de la cour

du *Grand-duc héréditaire.* Maître de la cour : Le chambellan baron *de Freystedt.*
Grande-maîtresse de la Grande-duchesse héréditaire : La baronne E. *de La Roche-Starkenfels.* — Dame d'honneur : Mademoiselle M. *de Kleiser.* — Officier d'ordonnance : Le capitaine *Dürr ;*
du prince *Guillaume :* N. . . . ;
de la princesse *Guillaume :* La baronne G. *de Schœnau*, dame du palais ;
du prince *Charles :* Le lieut. *Pescatore*, officier d'ordonnance ;
de la princesse *Elisabeth :* La baronne B. *de Fahnenberg*, dame de la cour ; le chambellan A. *de Seutter.*

Corps diplomatique et Consuls.

Amérique (Etats-Unis de l'). [Kehl : E. *Johnson*, C. — Manheim : J. C. *Monaghan*, C.]
Argentine (République). [Manheim : W. *Kœster* sen., C.]
Autriche-Hongrie : Le prince N. *de Wrède*, E. e. et M. pl. (accr. le 21 avril 1884 ; Stuttgart). — [Carlsruhe : J. *Bielefeld*, C. — Manheim : C. *Ladenburg*, C.]
Bavière : Le chambellan et cons. d'Etat comte Ch. *de Tauffkirchen*, E. e. et M. pl. (accr. le 22 déc. 1887 ; Stuttgart). — [Carlsruhe : H. *Haas*, C.]
Belgique : Le comte A. *van der Straten-Ponthoz*, E. e. et M. pl. (accr. le 11 juillet 1882 ; Berlin). — [Bade : Le baron E. *Lejeune*, C. — Manheim : Ph. *Diffené*, C.]
Brésil : Le baron *de Jaurú*, E. e. et M. pl. (accr. le 19 juin 1872 ; Berlin). — [Le Dr. J. J. *Ferreira Valle* vicomte *de Desterro*, CG. (à Genève). — Carlsruhe : R. *Kœlle*, C.]
Colombie. [Carlsruhe : H. *Stiegler*, C.]
Costa-Rica. [Manheim : H. *Marx*, C.]

Espagne : Le comte *de Benomar*, E. e. et M. pl. (Berlin). — [Manheim : H. *Nauen*, C.]
France. [Manheim : E. *Cor*, C.]
Grande-Bretagne : L'hon. W. N. *Jocelyn*, ch. d'aff. (nommé le 2 avril 1878 ; Darmstadt). — [Ch. *Oppenheimer*, CG. (à Francfort s./M.).]
Grèce. [Carlsruhe : J. *Tunna*, CG. — Manheim : J. M. *Menzer*, C.]
Hawaïï. [Carlsruhe : H. *Müller*, C.]
Italie : Le comte *de Launay*, E. e. et M. pl. (accr. en 1872 ; Berlin). — [Manheim : Ed. *Traumann*, C.]
Mexique. [Carlsruhe : H. *Stiegler*, C. — Manheim ; H. *Mammelsdorff*, C.]
Pays-Bas. [Manheim : S. *Hartogensis*, C.]
Portugal. [Carlsruhe : R. *Kœlle*, C.]
Prusse : *d'Eisendecher*, E. e. et M. pl. (accr. le 12 juillet 1884) ; le conseiller de chancellerie H. *Wiedemann*, chancelier.
Russie : Le baron *Fredericks*, E. e. et M. pl. (accr. le 6 juillet 1884 ; à Stuttgart) ; D. *Eichler*, 1er secr. de lég.
Saxe : Le cons. int. baron O. *de Fabrice*, E. e. et M. pl. (accr. le 16 juin 1877 ; Munich).
Suède et Norvége : *de Lagerheim*, E. e. et M. pl. (accr. le 5 janvier 1887 ; Berlin). — [Carlsruhe : R. *Kœlle*, C.]
Turquie. [Manheim : C. *Reiss*, C.]
Vénézuela. [Manheim : W. *Kœster* jun., C.]
Wurtemberg. [Carlsruhe : J. *Nœgele*, C.]

Notice statistique.

I. *Superficie* et *population.*

Districts.	Kilom. carrés.	Population au 1er décembre 1885. Du sexe mascul.	féminin.	Total.	Par kil. c.
Constance	4168,90	137008	144028	281036	67,4
Fribourg	4739,69	223437	236947	460384	97,1
Carlsruhe	2572,58	207325	214459	421784	163,9
Manheim	3599,96	214269	223782	438051	121,7
	15081,13	782039	819216	1 601255	106,2
Partie badoise du lac de Constance . .	182,28	—	—	—	—
Total	15263,41	782039	819216	1 601255	—

II. *Répartition de la population d'après les cultes 1885.*

Districts.	Catholiques.	Protestants.	Israélites.	Autres et sans indic.	Par 1000 h. Cathol.	Protest.
Constance .	254104	24113	2050	769	904	86
Fribourg .	296639	156847	6388	510	645	340
Carlsruhe .	246184	168265	6033	1302	584	399
Manheim .	207349	216011	12633	2058	473	493
Total	1 004276	565236	27104	4639	627	353

III. *Nationalité.* Parmi les 15835 étrangers comptés au 1er décembre 1885 il y avait 7281 Suisses, 3315 Autrichiens et Hongrois, 1563 Italiens, 913 Anglais, 817 Américains, 630 Français, 591 Russes, 263 Hollandais, 85 Belges, 64 Luxembourgeois, 63 Danois, 32 Brésiliens, 29 Suédois, 23 Roumains, 20 Mexicains, 81 autres Européens et 65 d'autre origine.

Population des principales villes en 1885.

Manheim . .	61273	Pforzheim . .	27201	Bade. . . .	12779
Carlsruhe .	61171	Heidelberg .	26928	Rastatt . . .	11743
Fribourg . .	41340	Constance. .	14601	Bruchsal . .	11658

Finances. (En marcs de 1 fr. 25 c.)

(Voir pour plus de détails l'édition allemande de l'Almanach.)

A. *Budget pour l'année 1888.*

Recettes ordinaires	46 929674	Dépenses ordinaires	45 688489
,, extraord.	504558	,, extraord.	4 644219
Totaux	47 434232		50 332708

Budget des administrations ayant des comptes spéciaux : Recettes 138 173260 Dépenses 133 017362.

B. *Dette publique au 1er janvier 1888.*

I. Dette-générale. Passifs.

	Sans intérêts.	A intérêts.	Total.
a. Dettes dues aux caisses d'autres établissements de l'Etat :			
au fonds des domaines (sans intérêts, le reste à 4%) . . .	20 571428	10 750803	31 322231
à la caisse génér. d'assurance contre l'incendie à 3% . . .	—	139215	139215
à la caisse générale	6 388250	—	6 388250
à la caisse des veuves	—	375613	375613
à la caisse des établissements de bain à 3½%	—	859987	859987
b. Dettes dues à d'autres créanciers.			
Bons de crédit à 3½%	—	513261	513261
Papier-monnaie	62173	—	62173
Dépôts à 2—2⅖%	—	530870	530870
Capitaux de cautionnement à 4%	—	2 641109	2 641109
Dettes diverses à 3—5%	—	1 528683	1 528692
Intérêts non encore touchés . .	6372	—	6372
Total du passif	27 028223	17 339541	44 367764
Total de l'actif			35 309655
Dette réelle			9 058109

II. Dettes des chemins de fer.

a. Dettes portant intérêts	340 068323
b. Dettes ne portant pas d'intérêts	1 794348
Total du passif	341 862671
Total de l'actif	7 623695
Dette réelle	334 238976

Armée. Les troupes badoises forment la majeure partie du XIVème corps d'armée.

Bavière (Royaume).

[Constitution: Monarchie constitutionnelle et héréditaire. — Constitution voir l'année 1885.]

Ministère d'Etat.

Président du conseil, ministre de l'intérieur pour les affaires du culte et de l'instruction publique: Le Reichsrath Dr. baron J. *de Lutz.*
Ministre des finances: Le Dr. E. *de Riedel.*
Ministre de la Maison du Roi et des affaires étrangères: Le baron *de Crailsheim.*
Ministre de l'intérieur: Le baron *de Feilitzsch.*
Ministre de la guerre: A. *de Heinleth,* général d'infanterie.
Ministre de la justice: Le baron L. *de Leonrod.*

Conseil d'Etat.

(Instruction du 18 novembre 1825, revisée le 3 août 1879.)

Le conseil d'Etat, sous la direction suprême et immédiate du Roi, se compose du Prince héréditaire, des Princes de la Maison royale en ligne directe, nommés par le Roi, des ministres, et d'un nombre de hauts-fonctionnaires civils et militaires, égal au nombre des ministres.

Conseillers d'Etat: Le chevalier *de Pfistermeister, d'Eisenhart, de Dillis,* le chev. *de Hœss, de Ziegler,* Dr. C. *de Mayer.*

Diète.

Archives. Président: Le conseiller de gouv. *de Hertlein.*

I. Ministère de la Maison du Roi et des affaires étrangères. Conseillers ministériels: Le Dr. baron O. *de Vœlderndorff-Waradein;* en même temps secrétaire-général; F.-S. *de Leinfelder;* C. chev. *d'Oswald;* le chev. O. *Bever;* le chev.Dr. C. *Rumpler.* — Conseiller int. de légation: M. chev. *de Gietl.* — Conseillers de lég.: Le baron A. *de Hirschberg* et G. *Böhm.*
Archives de l'Etat. Chef: Le cons. ministériel S. *de Leinfelder.*
Archives royales. Chef: Le même.

Direction-générale des chemins de fer de l'Etat: C. *Schnorr-de-Carolsfeld.* — Chefs de section: F. *Gyssling*, O. *Böhm*, Ch. *Höchtlen*, le Dr. O. *Lippe*, A. *Pernwerth de Bärnstein.*
Direction des postes et des télégraphes: Le chev. *de Schamberger*, directeur-général.

II. Ministère de la justice. Conseillers ministériels: Le chev. W. *de Kastner*, en même temps secrétaire-général; J. *Juch*; A. *Bögel*; W. *Heller*; V. *Reissenbach.*

Oberlandesgericht suprême à Munich. Président: C. *de Schebler.*
Oberlandesgerichte. Munich. Président: Le baron *de Stengel.*
Deux-Ponts. Président: F. *de Kieffer.*
Bamberg. Président: K. *de Wallmenich.*
Nuremberg. Président: Le Dr. G. *de Schmitt.*
Augsbourg. J. *de Schmitt.*

III. Ministère de l'intérieur. A. Directeur ministériel: L. *de Burkel.* — Conseillers ministériels: J. *de Zenetti*; le chev. M. *Neumayr*; G. *Kahr.* — Conseiller supér. de médecine: Le Dr. J. *de Kerschensteiner.* — Conseillers supérieurs de gouvernement: J. *Kopplstœtter*, F. *Thelemann.* — Conseiller de gouvernement: Le baron *de Welser.* — Vétérinaire du pays: Le conseiller de gouvernement Ph.-J. *Gœring.*
B. Section pour l'agriculture, l'industrie et le commerce. Conseillers ministériels: A. *de Nies*, en même temps secr.-gén.; le chev. J. *Herrmann.* — Conseillers supérieurs de gouvernement: H. *Haag*; R. *Landmann.* — Président du bureau de la statistique: L'assesseur de gouvernement C. *Rasp.*
C. Intendance supérieure des travaux publics. Directeur supérieur de constructions: M. *de Siebert.* — Conseillers supérieurs de constructions: W. *Langenfass*, C. *Heuser*, J. *Matheis*, F.-Z. *Denzinger*, C. *Bernatz.*
D. Comité supérieur de médecine: Le Dr. J. *de Kerschensteiner*, cons. supérieur de médecine, président. Le cons. int. Dr. H. *de Ziemssen*, 2ème président. Les conseillers intimes Dr. M. *de Pettenkofer*, le Dr. F.-Chr. *de Rothmund*; les conseillers supérieurs de médecine; le professeur Dr. C. *de Voit*; le cons. int. de médecine Dr. Fr. *Winckel*; le cons. de cour Dr. M. *Braun*; les professeurs Dr. O. *Bollinger* et Dr. H. *Grashey.*
Archives générales du royaume. Chef: Le Dr. F. *de Lœhr*, conseiller privé.

Cour d'administration judiciaire.

Président: Le Dr. G. *de Feder.* — Directeur: L. *de Brannwart.* — Procureur supérieur: Le Dr. Th. *de Hauck.*

Présidents des arrondissements.

Haute-Bavière (Munich): Le baron *de Pfeufer*, cons. d'Etat.
Basse-Bavière (Landshut): F.-F. *de Lipowsky.*
Palatinat (Spire): P. *de Braun*, cons. d'Etat.

Haut-Palatinat et Ratisbonne (Ratisbonne) : M. *de Pracher.*
Haute-Franconie (Bayreuth) : L.-A. *de Burchtorff.*
Moyenne-Franconie (Ansbach) : Le baron *de Herman.*
Basse-Franconie et Aschaffenbourg (Wurzbourg) : Le comte F. *de Luxburg.*
Souabe et Neubourg (Augsbourg) : *de Kopp.*

IV. Ministère de l'intérieur pour les affaires du culte et de l'instruction. Le Dr. F. *de Ziegler*, cons. d'Etat en service ordinaire. — Conseillers ministériels : J. *Giehrl* (secrétaire-général) ; L. *d'Erhard ;* C. *de Zeitlmann ;* M. *Wisbeck.* — Conseillers supérieurs de gouvernement : J. *d'Auer ;* J. *Vervier.* — Conseiller de gouvernement : Th. *Merz.*

1. *Cultes.*

a) Culte catholique romain.

Archevêché de Munich et Freysing (Munich) : Le Dr. Antoine *de Steichele,* archevêque (1878), Reichsrath.
Archevêché de Bamberg : Frédéric *de Schreiber,* archevêque (1875), Reichsrath.
Evêchés. Augsbourg : Le Dr. P. *de Dinkel,* évêque (1858).
Eichstædt : Le baron F. *de Leonrod,* évêque (1866).
Passau : Joseph-François *de Weckert,* évêque (1876).
Ratisbonne : Le Dr. I. *de Senestrey,* évêque (1858).
Spire : Joseph-George *de Ehrler,* évêque (1878).
Wurzbourg : Le Reichsrath Dr. François-Joseph *de Stein,* évêque (1879).

b) Culte protestant.

Consistoire supérieur (Munich). Président : Le Reichsrath chevalier Dr. Adolphe *Stählin* (1883).
Consistoire (Spire). Directeur : Th. *Wand.*

---

2. *Direction centrale pour les arts, les sciences et l'instruction.*

Académie des sciences. Prés. : Le Reichsrath Dr. *de Dœllinger.*
Conservatoire général des collections scientifiques de l'Etat. Directeur : Le Reichsrath Dr. *de Dœllinger.*
Bibliothèque de la cour et de l'Etat. Directeur : Le Dr. G. *Laubmann.*
Académie des arts. Directeur : F. A. chev. *de Kaulbach.*
Galerie centrale de tableaux. Directeur : Le professeur Dr. F. *de Reber.*
Fonderie royale (Munich). Inspecteur : N. . . .
Musée national. Directeur : Le chev. W.-H. *de Riehl,* professeur.

V. Ministère des finances : Le chev. J. *de Hœss*, cons. d'Etat en service ordinaire. Conseillers ministériels : Le Dr. C. *de Bischof,* procureur de la couronne ; le Dr. M. *de Jungermann ;* le chev. E. *de Luber,* procureur ; le baron F. *de Raesfeldt ;* le baron *de Stengel* (à Berlin) ; A. *Seisser ;* A. chev.

de Ganghofer; A. *Bauer*, en même temps secr.-général; le chev. A. *de Schneider;* A. *Sieben.* — Conseillers supérieurs des forêts: Le chev. L. *de Friedrich;* J. *Schultze;* Dr. L. *Viernstein;* H. *Huber.* — Conseillers supérieurs des comptes: M. *Pausch;* A. *Ulsamer;* F. *Geiger.* — Conseillers de gouvernement: H. *Pfaff;* P. *de Krafft-Dellmensingen;* A. *Reisenegger.*
Cour des comptes. Président: L. *de Pummerer.*
Administration-générale des mines et salines. Chef: A. *de Schenk.*
Commission pour l'amortissement de la dette publique. Président: F. *d'Aichberger*, directeur ministériel.
Direction-générale des douanes et des impôts: L. *de May.*

VI. Ministère de la guerre. Adjudant du ministre: *de Zwehl*, capitaine. Chefs de section: Le colonel H. *Sixt;* le colonel L. *Reiser;* le colonel C. *Vogl;* les lieutenants-colonels H. *Haag* et *de Bomhard.* Médecin-général: Le chev. C. *de Lotzbeck.* Auditeur-général: A. *Knœzinger.*

Armée.

Généraux: *Maximilien*, duc en Bavière, général de cavalerie; les généraux d'infanterie J. chev. *de Maillinger*, C. *d'Orff*, les généraux de cavalerie C. comte *de Pappenheim*, duc *Louis* en Bavière, Alt. R.; le général d'infanterie prince *Louis* de Bavière; le général de cavalerie prince *Léopold* de Bavière; les généraux d'infanterie Th. *de Fries*, A. *de Heinleth;* le général de cavalerie duc *Charles-Théodore* en Bavière, Alt. R.

Aides de camp-généraux. Le général de cavalerie comte C. *de Pappenheim;* le lieutenant-général chevalier *de Muck;* le major-général baron J. *Freyschlag de Freyenstein*, chambellan.
Aides de camp: Le lieut.-colonel et chamb. A. comte *de Lerchenfeld-Brennberg;* le lieutenant-colonel baron *de Branca;* le capitaine de cavalerie *de Wiedenmann;* le capitaine de cavalerie baron *Wolfskeel de Reichenberg*, chambellan.
Chef de l'état-major de l'armée: Le major-gén. W. *de Staudt.*

Commandement-général du 1er corps d'armée (Munich). Le général de cavalerie prince *Léopold* de Bavière, Alt. R. (1887).
1ère division (Munich): Le lieutenant-général prince *Arnulphe* de Bavière, Alt. R.
2ème division (Augsbourg): Le lieut.-gén. chev. B. *de Safferling.*
Commandement-général du 2ème corps d'armée (Wurzbourg): Le général d'infanterie C. *d'Orff* (juillet 1875).
3ème division (Nuremberg): Le lieutenant-général chevalier O. *de Parseval.*
4ème division (Wurzbourg): Le lieutenant-général baron C. *de Freyberg-Eisenberg.*
Inspecteur de la cavalerie: Le lieutenant-général *de Kiliani* (avril 1882).

Inspecteur de l'artillerie et du train : Le lieutenant-général chevalier *de Muck* (février 1883).
Chef du corps du génie et inspecteur des places fortes : Le général d'infanterie Th. *de Fries* (octobre 1882).

Gouverneur de la place forte d'Ingolstadt : Le major-général C. *de Sauer* (chargé des fonctions).
Commandant de la place forte de Germersheim : Le major-général *de Schmauss.*

Inspecteur des établissements d'instruction militaire : Le major-général W. *de Staudt.*
Bureau topographique. Directeur : Le major-général C. *d'Orff.*
Commandant de l'école militaire : Le major-général O. *Kleemann.*
Auditoriat-général. Président : Le lieutenant-général chev. G. *de Fleschuez.*
Caisse générale militaire : Le payeur-général de la guerre J. *Streck.*
Commandant de la gendarmerie : Le major-gén. *de Hellingrath.*

Grands-dignitaires de la couronne.

Grand-maître de la couronne : Le prince Albert *d'Oettingen-Spielberg.*
Grand-chambellan de la couronne : Le prince Clovis *de Hohenlohe-Schillingsfürst.*
Grand-maréchal de la couronne : N. . . .
Grand-maître des postes : Albert prince *de Thurn-et-Taxis.*

Grandes charges de la cour.

Grand-maître : Le comte G.-F. *de Castell-Castell.*
Grand-chambellan : Le baron M. *Pergler-de-Perglas.*
Grand-maréchal de la cour : Le chambellan baron *de Malsen.*
Grand-écuyer : Le comte M. *de Holnstein,* chambellan.
Grand-maître des cérémonies : Le baron *Pergler-de-Perglas,* en fonct.
Intendant-général de la musique de la cour : Le chambellan C. baron *de Perfall,* chargé aussi de l'intendance du théâtre de la cour.
Capitaine-général des gardes du corps („Hartschiere") : Le lieutenant-général comte *Verri della Bosia.*

Aide de camp-général en service permanent et chef de la chancellerie privée de S. A. R. le *Prince-Régent :* Le major-général baron J. *Freyschlag-de-Freyenstein.*
Maître de la cour de S. M. le Roi *Othon :* Le baron Ph. *de Redwitz.*
Gentilshommes de la cour de S. M. : Le major *de Schubart* et le capitaine baron *de Stengel.*

Maison de la Reine douairière.

Grand-maître : Le comte M. *de Pappenheim,* grand-maître de la cour et major-général à la suite de l'armée.

Grande-maîtresse : La comtesse J. *von der Mühle*, née baronne *de Wœllwarth*, grande-maîtresse de la cour.

Corps diplomatique et Consuls.

Amérique (Etats-Unis de l'). [Munich : E. W. *Mealey*, C. — Nuremberg : W. J. *Black*, C.]

Argentine (République). [Nuremberg : G. *Muskat*, C.]

Autriche-Hongrie : Le comte F. *de Deym*, E. e. et M. pl. ; le chev. J. *de Pusswald*, cons. de lég. ; le chev. L. *de Zwierzina*, secr. de lég. ; le comte J. *Lonyay*, att. — [Manheim : C. *Ladenburg*, C.]

Belgique : Le comte A. *van der Straten-Ponthoz*, E. e. et M. pl. (1882 ; Berlin). — [Munich : M. S. *Hirsch*, C. — Nuremberg : S. *Neumark*, CG.]

Brésil : Le baron *de Jaurú*, E. e. et M. pl. (Berlin). — [C. *Kosipal*, VC. à Munich. — Le Dr. J. J. *Ferreira Valle*, vicomte *de Desterro*, CG. à Genève.]

Chili. [Munich : Le Dr. O. *Aichel*, C.]

Espagne : Le comte *de Benomar*, E. e. et M. pl. (accr. le 13 décembre 1876 ; Berlin). — [Munich : C. *Kosipal*, C. — Nuremberg : F. *Knapp*, C.]

France : J. B. F. *Mariani*, ch. d'aff. (mars 1882) ; *St. René Taillandier*, secr. de lég. ; *Desplanques*, att. ; *Royer*, chanc. — [Manheim : E. *Cor*, C.]

Grande-Bretagne : V. A. W. *Drummond*, ch. d'aff. (accr. en février 1885) ; H. *Cadogan*, secr. de lég. — [Munich : J. *Smith*, C.]

Grèce. [Munich : J. K. *Weidert*, CG.]

Italie : Le chev. H. *Cova*, E. e. et M. pl. (accr. en 1888) ; le chev. *Ferrari-Dentice*, secr. de lég. — [Munich : R. *Oldenbourg*, C. — Nuremberg : Th. *Schilling*, C.]

Pays-Bas : Le jonkheer *van der Hoeven*, E. e. et M. pl. (nommé le 17 février 1882 ; Berlin). — [Nuremberg : F. C. *Meyer*, C.]

Portugal. [Francfort-s./M. : Le baron L. *d'Erlanger*, CG. — Munich : J. Fr. *Ruederer*, C. — Nuremberg : A. *Buchmann*, C.]

Prusse : Le comte *de Rantzau*, E. e. et M. pl. (accr. le 9 juin 1888) ; le comte *d'Eulenburg*, cons. ; le major *de Rantzau*, att. milit. ; le lieut. *de Blumenthal*, att. ; A. *Schacht*, chanc.

Russie : Le cons. intime comte N. *von der Osten-Sacken*, E. e. et M. pl. (accr. le 11 mai 1884) ; le cons. de cour D. *Khrapovitski*, 1er secr. de lég. ; le gentilh. de la Chambre *de Baumgarten*, 2ème secr. de lég. ; le gentilh. de la Chambre et cons. d'Etat prince A. *Golitzyne*, le lieut. N. *Lapoukhine*, attachés.

Saxe (Royaume de) : Le chamb. et cons. int. act. baron O. *de Fabrice*, E. e. et M. pl. (accr. le 3 déc. 1874) ; le lieut. comte *de Rex*, secr. — [Munich : M. *Wilmersdœrfer*, CG.]

St-Siége : L. *Ruffo Scilla*, nonce apostolique (accr. le 12. sept. 1887) ; Mgr. P. *Corsi*, conseiller ; Mgr. *Guidi*, auditeur ; l'abbé *La Porte*, secrétaire.

Suède et Norvége. [Munich : Ch. *Maison*, C. — Nuremberg : B. *Lang*, C. ; C. R. *Kölle*, C. (à Carlsruhe).]

Suisse : Le lieut.-colonel Dr. A. *Roth*, E. e. et M. pl. (Berlin). — [Munich : G. *Fischer*, C.]
Turquie. [Munich : W. F. *Gratwohl*, CG.]
Wurtemberg : Le cons. d'Etat et chambellan O. baron *de Soden*, E. e. et M. pl. — [Munich : E. L. *Haussmann*, C.]

Notice statistique.

I. *Superficie* et *population.*

Districts gouvernementaux.	Kilom. carrés.	Population au 1er décembre 1885. Du sexe mascul.	féminin.	Total.	Par kil. c.
Haute-Bavière . .	16725,00	495180	511581	1 006761	60,2
Basse-Bavière . .	10756,63	321513	339289	660802	61,4
Palatinat	5927,96	340994	355381	696375	117,5
Haut-Palatinat . .	9661,73	259507	278483	537990	55,7
Haute-Franconie .	6998,73	280632	296071	576703	82,4
Moyenne-Franconie	7573,90	325687	346279	671966	88,7
Basse-Franconie .	8401,37	299488	319948	619436	73,7
Souabe	9819,33	316241	333925	650166	66,3
Royaume	75864,65	2 639242	2 780957	5 420199	71,4

II. *Population de droit des Districts du Royaume au 1er décembre 1885.*

Districts gouvernementaux.	Nationaux de l'Etat originaire.	Nationaux d'autres Etats de l'Empire.	Etrangers.
Haute-Bavière	962768	20568	23425
Basse-Bavière	646296	1535	12971
Palatinat	669906	24740	1729
Haut-Palatinat	528252	2283	7455
Haute-Franconie . . .	567108	7232	2363
Moyenne-Franconie . .	657259	11978	2729
Basse-Franconie . . .	602357	15677	1402
Souabe	617190	23008	9968
Royaume	5 251136	107021	62042

(Pour la répartition de la population entre les différents cultes en 1880 voir l'année 1885, p. 436.)

Population des principales villes en 1885.

Munich . .	261981	Hof	22257	Ansbach . .	13935
Nuremberg .	114891	Ludwigshafen	21042	Straubing .	13210
Augsbourg .	65905	Landshut . .	17873	Schweinfurt.	12502
Wurzbourg .	55010	Ingolstadt .	16388	Aschaffenbourg . .	12393
Ratisbonne .	36093	Speyer . .	16238	Neustadt . .	12255
Furth . . .	35455	Erlangen . .	15828	Frankenthal	10907
Bamberg . .	31521	Amberg . .	15812	Zweibrücken	10665
Kaiserslautern	31449	Passau . .	15583	St-Ingbert .	10321
Bayreuth . .	23559	Pirmasens .	14938		
		Kempten . .	14368		

Finances.

(En marcs de 1 fr. 25 c.)

A. Budget pour une année de la XIXe période financière 1888 et 1889.

(Loi du 27 mars 1888. Voir le „Gesetzblatt etc. 1888", no. 14.)

a) Recettes.	Recettes brutes.	Dépenses d'administr.
1. Reliquats de la XVIIIe période financière	105752	—
2. Contributions directes	26 934000	832050
3. Contributions diverses	19 239700	690953
4. Douanes et contributions indirectes	66 011360	9 955500
5. Régales et établissements de l'Etat .	113 037969	74 486808
6. Domaines de l'Etat	33 570340	14 291385
7. Intérêts, rentes, droits particuliers et recettes accidentelles	844170	14540
8. Recettes pour la société gén. de secours	293830	2430
Total des recettes :	260 037121	100 273666
Recettes nettes :	159 763455	

b. Dépenses.

Liste civile, apanages	5 647912	Pensions des employés en retr., des veuves et des orphelins .	9 046766
Dette publique. . .	51 765364	Quotes-parts matriculaires etc. . . .	30 741850
Conseil d'Etat . . .	35400	Subvention aux chemins de fer du Palatinat	200000
Diète	428500	Dépenses diverses .	5 112301
Ministère de la Maison royale et des affaires étrangères	571784	Total des dépenses	159 763455
Justice.	12 980045	Frais de perception	100 273666
Intérieur	19 095222	Total :	260 037121
Cultes, enseignement	20 549910		
Finances	3 588401		

B. *Dette publique fin d'avril 1888.*

(Voir pour plus de détails l'édition allemande de l'Almanach.)

1. Dette générale	225 776243
2. Dettes des chemins de fer	967 460400
3. Rachat des rentes foncières	157 143765
4. Rachat des rentes pour l'amélioration du sol . .	256400
Total de la dette publique	1350 636808

Armée.

D'après le traité du 23 novembre 1870 relatif à l'entrée de la Bavière dans l'Empire d'Allemagne, l'armée bavaroise forme une partie à part et distincte dans l'armée de l'Empire, ayant une administration indépendante et étant placée sous la souveraineté militaire du Roi de Bavière; en temps de guerre elle est placée sous le commandement

en chef de l'Empereur. Pour ce qui est de la durée du service, de l'organisation, de la composition etc., les règlements qui existent pour l'armée allemande sont applicables aussi à l'armée bavaroise.

L'armée comprend 2 corps d'armée, divisés chacun en 2 divisions.

Brême (Ville libre hanséatique).

[Forme du gouvernement : République. Constitution voir l'année 1885.]

Sénat.

Bourgmestre Dr. A. *Lürman* (élu le 29 décembre 1885 jusqu'au 31 décembre 1889), président du Sénat pour l'année 1889.
Bourgmestre : C.-F.-C. *Buff* (élu le 30 déc. 1887 pour les années 1888—1891), président du Sénat pour l'année 1888.

Affaires étrangères : Le sénateur Dr. O. *Gildemeister.*
Affaires de culte : Le bourgmestre Dr. A. *Lürman.*
Affaires d'instruction : Le sénateur Dr. A. *Pauli.*
Justice : Le bourgmestre Dr. A. *Lürman.*
Finances : Le sénateur Dr. O. *Gildemeister.*
Police : Le sénateur Dr. A. *Grœning;* le sénateur F.-A. *Schultz.*
Affaires médicales : Le sénateur Dr. C. *Tetens.*
Affaires militaires : Le Dr. A. *Pauli.*
Commerce et navigation : Le sénateur Dr. O. *Gildemeister.*
Ports et chemins de fer : Le sénateur C.-F.-C. *Buff;* le sénateur *Meier.*
Constructions : Le sénateur Dr. H. *Grœning.*
Affaires d'industrie : Le sénateur Dr. D. *Ehmck.*
Affaires des pauvres : Le sénateur W. *Nielsen.*
Président de la bourgeoisie : H. *Claussen.*
Vice-présidents : Le Dr. *Mohr*, directeur du landgericht ; A. *Tebelmann.*
Président de la Chambre du commerce pour 1888 : R.-Th. *Tewes* ; pour 1889 : F.-Th. *Lürman.*

Oberlandesgericht : voir „Hambourg".
Landgericht. Président : Le Dr. H.-H. *Meyer.* Premier procureur : *Rapp.*

Corps diplomatique et Consuls.

Amérique (Etats-Unis de l'). [Brême : *A. Lœning*, C.]
Argentine (République). [Brême : H. A. *Clausen*, C.]
Autriche-Hongrie : Le baron C. F. *de Westenholz*, ch. d'aff. et CG. (à Hambourg). — [Brême : L. G. *Dyes*, CG.]
Bade. [Brême : M. C. A. *Mansfeldt*, C.]
Bavière. [Brême : J. T. *Lürman*, CG.]
Belgique : Le comte A. *van der Straten-Ponthoz*, E. e. et M. pl. (Berlin). — [Brême ; H. W. A. *Weyhausen*, C.]

Bolivie. [Brême : C. H. *Dreier*, C.]
Brésil : Le baron *de Jaurú*, E. e. et M. pl. (Berlin).
Brunswick. [Brême : G. A. *Bechtel*, C.]
Chili. [Brême : J. *Sosat*, C.]
Colombie. [Brême : C. *Sanchez*, C.]
Costa-Rica. [Brême : F. L. *Michaelis*, C.]
Danemark. [Brême : E. *Dubbers*, C.]
Ecuador. [C. F. *Overweg*, CG. (à Hambourg). — Brême : J. H. *Rutenberg*, C.]
Espagne. [R. *Satorres*, CG. (à Hambourg). — Brême : L. Th. *Melchers*, C.]
France. [Brême : L. *Dupuy*, C. — Bremerhaven : G. *Ihlder*, AC.]
Grande-Bretagne. [Ch. S. *Dundas*, CG. (Hambourg).]
Grèce. [Brême : C. F. *Marwede*, C.]
Guatémala. [Brême : H. *Wessels*, C.]
Haïti. [Brême : J. C. *Banck*, C.]
Hawaïi (Iles Sandwich). [Brême : . . . ., CG. ; J. F. *Müller*, C.]
Hesse. [Brême : C. J. *Bredenkamp*, C.]
Italie. [L. *Salvini*, CG. (à Hambourg). — Brême : Ph. R. *Tewes*, C.]
Libéria. [C. M. *Gœdelt*, CG. (à Hambourg). — Brême : Le Dr. E. A. J. *Lichtenstein*, C.]
Lippe. [Brême : E. *Pokrantz*, C.]
Mecklembourg-Schwérin. [Brême : G. F. H. *Vietsch*, C.]
Mexique. [J. H. *Ramirez*, C. (à Hambourg).]
Nicaragua. [E. *Levy*, CG. (à Hambourg). — [Brême : H. F. A. *Schlüsser*, C.]
Oldenbourg. [Brême : O. *Thyen*, C.]
Paraguay. [Brême : F. A. *Greve*, C.]
Pays-Bas. [Brême : C. F. T. *Rössingh*, C.]
Portugal. [F. *van Zeller*, CG. (à Hambourg).]
Prusse : Le cons. int. de lég. *de Kusserow*, E. e. et M. pl. ; C. E. *Lang*, chanc. de lég. — [Brême : F. W. *Delius*, CG.]
Russie : Le cons. d'Etat comte A. *de Cassini*, MR. et CG.
Salvador. [G. D. *Augspurg*, C.]
Saxe (Royaume de). [Brême : F. L. H. *Leupold*, C.]
Schaumbourg-Lippe. [Brême : C. *Pokrantz*, C.]
Serbie. [H. *Lion*, CG. (à Hambourg).]
Suède et Norvége. [Brême : H. S. *Gerdes*, C.]
Suisse. [Brême : D. F. *Strauch*, C.]
Turquie. [Brême : H. *Schellhass*, C.]
Uruguay. [J. L. *Michaelis*, C.]
Vénézuela. [Brême : O. F. *Harrassowitz*, C.]
Wurtemberg. [Brême : G. F. *Migault*, C.]

Notice statistique.

Superficie et *population.*

Superficie : 255,56 kil. c. (y compris 477,89 hect. de la superficie du Weser). — *Population présente* au 1er décembre 1885 :

165628 habitants, dont 79469 du sexe masculin et 86159 du sexe féminin; 648 habitants par kil. c.

(Pour la répartition de la population entre les différents cultes en 1880 voir l'année 1885, p. 455.)

Brême (ville) 1885: 118043; avec Walle (3755), Hastedt (4525), Woltmershausen (2555) et Schwachhausen (1223) 130101 hab.; Vegesack 3807, Bremerhaven 14722 habitants.

Le territoire du port libre de Brême est de 187,44 kil. c. et avait 145118 habitants.

Finances 1886—87. (En marcs de 1 fr. 25 c.)

Compte. Recettes: 10 711919. Dépenses: 12 386082.

Dette au 1er avril 1887: 45 209600 marcs.

(Voir pour plus de détails l'édition allemande de l'Almanach.)

Troupes: voir „Hambourg".

Commerce. Valeur de l'importation et de l'exportation.

(En millions de marcs.)

Pays.	Importation 1886.	Importation 1887.	Exportation 1886.	Exportation 1887.
Zollverein	161,8	159,6	246,2	254,8
Grande-Bretagne	50,6	43,8	16,1	22,9
Hambourg	16,5	24,3	20,2	31,1
Autriche-Hongrie	8,7	8,5	28,9	36,3
Suisse	0,7	0,7	7,8	10,8
Russie	9,7	10,4	14,4	18,8
Scandinavie	1,2	1,3	11,2	11,0
Pays-Bas, Belgique	14,7	13,7	8,4	9,2
France	4,7	4,5	0,9	1,2
Reste de l'Europe	5,4	6,7	10,6	9,0
Europe	274,0	273,5	365,1	405,1
Etats-Unis	148,6	177,4	100,7	88,7
Mexique et Amérique centrale	3,8	3,0	0,7	0,5
Antilles	8,2	9,9	1,1	1,5
Républ. Argentine, Uruguay	15,9	17,4	6,2	7,0
Colombie	1,5	2,5	0,3	0,5
Brésil	20,4	20,9	1,4	1,1
Reste de l'Amérique	0,6	1,3	0,3	0,6
Amérique	199,0	232,4	110,7	99,9
Asie	29,2	43,9	5,7	12,8
Afrique	4,1	6,8	0,5	0,6
Australie etc.	0,9	7,5	2,9	5,3
Objets d'équipement pour la marine	—	—	5,6	6,5
Total	507,2	564,1	490,5	530,2
„ 1885	495,2	—	480,0	—

Navigation, marine marchande voir p. 428, émigration voir p. 414.

Brunswick (Duché).

[Constitution : Monarchie constitutionnelle et héréditaire.]

Ministère d'Etat.

Le comte H. *Gœrtz-Wrisberg*, ministre d'Etat (nov. 1883).
Le Dr. A. *Wirk*, conseiller intime actuel (juin 1881).
A. *Otto*, conseiller intime actuel (mars 1884).
Hartwieg, conseiller ministériel (mai 1888).

Chancellerie privée. Chef : C. *Spiess*, conseiller de chancellerie.

Bureau de statistique. Chef : L'ass. de gouv. *Zimmermann*.
Archives générales du pays. Archiviste en chef : *de Schmidt-Phiseldeck*.

Membres ordinaires de la commission ministérielle.

I. Administration intérieure et police : Le directeur de la Chambre des domaines *Baumgarten ;* le directeur de cercle *Orth ;* le directeur de la police *Breithaupt*.
II. Finances et commerce : Le directeur des finances *Kybitz ;* le directeur d'économie du pays Dr. *Schwarzenberg ;* le conseiller intime des finances *Küster*.
III. Justice : Le vice-président du tribunal supér. Dr. *Schmidt ;* le procureur supérieur *Herzog ;* le président du landgericht *Mansfeld*.
IV. Affaires du culte et de l'instruction : Le conseiller de consistoire et abbé *Sallentien ;* le conseiller des écoles et prof. *Eberhard ;* le surintendant-général *Beste ;* le pasteur Dr. *Skerl*.
V. Affaires militaires : Le major-général *de Wachholtz ;* le colonel *Dedekind ;* le colonel *d'Erichsen*.

Diète. Comité de l'Assemblée du pays ; président : Le veneur de la cour et chambellan F. *de Veltheim*.

Syndic du pays : A. *Rhamm*.

Administration de la justice.

Oberlandesgericht. Président : Le Dr. *Schmid*.

Administration des finances.

Chambre des domaines et direction des bâtiments. Président : *Baumgarten*.
Collége des finances et direction des impôts et des douanes : *Kybitz*.

Consistoire. Président : *de Schmidt-Phiseldeck*.

Charges de la cour.

Intendance-générale de la cour. Chef : Le chambellan baron *de Löhneysen*, maréchal de la cour.
Grand-chambellan. N. . . .
Grand-maréchalat de la cour. Chef : Le chambellan baron *de Löhneysen*, maréchal de la cour.
Office du grand-écuyer. Chef : Le vice-grand-écuyer baron *de Girsewald.*
Administration de la vénerie de la cour. Chef : Le grand-veneur baron *de Veltheim-Destedt.*
Intendance du théâtre de la cour. Intendant : Le major-général en retraite, chambellan *de Rudolphi.*
Maître des cérémonies : Le chambellan baron L. *de Veltheim-Veltheim.*

Corps diplomatique et Consuls.

Amérique (Etats-Unis de l'). [W. C. *Fox*, C.]
Autriche-Hongrie : Le comte *Széchényi*, E. e. et M. pl. (Berlin). — [A. *de Hansemann*, CG. (Berlin).]
Belgique : Le comte A. *van der Straten-Ponthoz*, E. e. et M. pl. (accr. le 29 avril 1883 ; Berlin).
France : L'ambassadeur de France à Berlin.
Grande-Bretagne : Sir E. B. *Malet*, M. pl. — [Ch. S. *Dundas*, CG. (à Hambourg).]
Italie : Le comte E. *de Launay*, E. e. et M. pl. (1867 ; Berlin).
Pérou. [Brunswick : R. *Reinicke*, C.]
Portugal. [Le Dr. J. G. *Königswarter*, C. (Hanovre).]
Prusse : N. . . ., E. e. et M. pl. — [Le Dr. H. *Kunheim*, C. (Berlin).]
Russie : Le baron *de Mengden*, cons. d'Etat actuel, MR. (nommé en 1880 ; Dresde). — [Le cons. d'Etat act. comte A. *de Cassini*, CG. (Hambourg).]
Suisse. [D. F. *Strauch*, CG. (Brême).]

Notice statistique.

Superficie et *population.*

Superficie : 3690,43 kil. c. — *Population* au 1er décembre 1885 : 372452 habitants, dont 186175 du sexe masc. et 186277 du sexe fém. ; 100,9 habitants par kil. c.

(Pour la répartition de la population d'après les cultes en 1880 voir l'année 1886, p. 458.)

Villes (1885) : Brunswick 85174, Wolfenbüttel 13453 hab.

Finances. — Budget pour l'année 1888.

Recettes et dépenses de l'Etat : 11 175000, de la caisse des domaines, recettes : 2 448920 marcs, dépenses : 2 448868 marcs.

(Voir pour plus de détails l'édition allemande de l'Almanach.)

La liste civile (non comprise dans le budget) se compose des revenus des domaines (825322 marcs). A côté du budget il y a un fonds des convents et des études, dont les revenus nets étaient en 1888 de 1 923100 marcs.

La dette publique s'élevait au 1er janv. 1888 à 71 282243 marcs. Les actifs s'élevaient à 42 293817 marcs. La dette réelle était de 28 988426 marcs.

Armée: Convention militaire avec la Prusse conclue le 18 mars 1886. 1 régiment d'infanterie (no. 92), 1 régiment de hussards (no. 17), 1 batterie de 4 canons, 2 bataillons de landwehr.

Hambourg (Ville libre et hanséatique).

[Constitution revisée publiée le 13 octobre 1879. Voir l'année 1885.]

Sénat.

Présidence: Le Dr. en droit J.-G.-A. *Versmann*, 1er bourgmestre pour 1888; le Dr. C.-F. *Petersen*, 2ème bourgmestre pour 1888.

Bourgeoisie.

Président: Le Dr. en droit O. *Mönckeberg*. — Vice-présidents: S. *Hinrichsen*, E.-G. *Vivié*.

Administrations.

Cultes. Eglise évang.-luthérienne. Président du consistoire: Le sénateur Dr. J.-G. *Mœnckeberg*. — Doyen du ministère ecclésiastique: G.-K. *Hirsche*. — Eglises chrétiennes non-luthériennes et culte israélite: Le sénateur E. *de Melle*.

Finances. Présidents des comités: Le sénateur Dr. en droit J.-G. *Mœnckeberg* (finances); le sénateur A.-F. *Hertz* (contributions directes); le bourgmestre Dr. en droit J.-G.-A. *Versmann* (contributions indirectes).

Commerce. Présidents des comités: Le sénateur W.-H. *O'Swald* (commerce et navigation).

Travaux publics. Président: Le sénateur Dr. en droit J.-C.-E. *Lehmann*.

Affaires militaires. Président de la commission: Le sénateur N. . . .

Instruction publique. Le sénateur Dr. en droit J.-O. *Stammann*.

Justice. Président: Le sénateur Dr. en droit G.-F. *Hertz*.

Police et intérieur. Président: Le sénateur Dr. en droit G. *Hachmann*.

Assistance publique. Président: Le sénateur E. *de Melle*.

Affaires de l'Empire et étrangères. Président: Le bourgmestre *Petersen*, Dr. en droit.

Affaires douanières. Le bourgmestre J.-G.-A. *Versmann*.

Justice.

Oberlandesgericht. Président : Le Dr. en droit E.-F. *Sieveking.*
Landgericht. Président : Le Dr. en droit C.-L. *Arning.*
Amtsgericht : Le Dr. en droit H.-M.-P. *Goldenbaum.*

Voies de communication.

Commissions du Sénat. Pour les chemins de fer : Le sénateur J.-C.-F. *Lehmann,* Dr. en droit. Pour les affaires postales et télégraphiques : Le bourgmestre *Petersen,* Dr. en droit. Pour les affaires de contributions et de douanes de l'Empire : Le bourgmestre J.-G.-A. *Versmann,* Dr. en droit. Pour l'observatoire de mer : Le sénateur W.-G. *O'Swald.*

Corps diplomatique et Consuls.

Amérique (Etats-Unis de l') : W. W. *Lang,* C.
Anhalt : F. W. *Burchard,* C.
Argentine (République) : C. *Vega Belgrano,* CG.
Autriche-Hongrie : Le baron F. *de Westenholz,* ch. d'aff. et CG.
Bade : E. C. *de Gorrissen,* CG.
Bavière : E. P. *Dollmann,* CG.
Belgique : E. L. *Behrens,* CG.
Bolivie : E. A. *Isaacs,* CG.
Brésil : Le baron *de Jaurú,* E. e. et M. pl. (Berlin). — [Hambourg : Le vicomte *de Paraguassú,* CG.]
Chili : J. C. J. *Mœller,* C.
Colombie (Etats-Unis de) : T. *Herran,* CG.
Corée : H. E. E. *Meyer,* C.
Costa-Rica : H. E. *Meyer,* C.
Danemark : H. *Pontoppidan,* CG.
Dominicaine (République) : J. W. *Kueck,* CG.
Equateur : E. F. *Baille,* C.
Espagne : R. J. M. *Satorres,* CG.
France : Le comte *Balny d'Avricourt,* CG. ; J. *Lefaivre,* C. suppléant.
Grande-Bretagne : Ch. S. *Dundas,* CG.
Grèce : A. W. *Gorrissen,* CG.
Guatémala : Le colonel J. *Saborio,* C.
Haïti : J. E. L. A. *Nœlting,* CG.
Hawaïi (Iles Sandwich) : E. F. *Weber,* C.
Hesse : G. F. *de Gorrissen,* CG.
Honduras : N. . . . , C.
Italie : Le chev. S. *Carcano,* CG. ; P. *Petraccone,* C.
Japon : M. V. *Burchard,* C.
Libéria : C. M. *Gœdelt,* CG.
Mecklembourg-Schwérin : G. G. *Oetling,* CG.
Mecklembourg-Strélitz : T. *Jaques,* C.
Mexique : O. M. *Vélez,* C.
Nicaragua : E. *Levy,* CG.
Oldenbourg : Ch. A. W. *Schœn,* CG.
Orange (Etat libre d') : L. *Rascher,* C.

Paraguay: E. A. *Isaacs*, CG.
Pays-Bas: G. W. R. *de Schmidt-Pauli*, CG.
Pérou: A. *Villegas*, CG.
Perse: C. A. T. *Haase*, CG.
Portugal: F. *van Zeller*, CG.
Prusse: Le cons. int. de lég. *de Kusserow*, E. e. et M. pl.; l'assesseur B. *de Schuckmann*, att.; C. E. *Lang*, chanc. de lég.
Roumanie: J. *Schabert*, C.
Russie: Le cons. d'Etat comte A. *de Cassini*, MR. et CG.
Salvador: N. . . ., C.
Saxe (Royaume de): Ch. E. *Freege*, C.
Schaumbourg-Lippe: F. W. A. *Grove*, C.
Siam: P. *Pickenpack*, CG.
Suède et Norvége: O. M. *Rœder*, CG.
Suisse: P. E. *Nœlting*, C.
Turquie: Le Dr. R. N. *Hardy*, CG.
Uruguay: Le Dr. F. S. *Guarch*, CG.
Vénézuela: J. J. *Guzman*, C.
Wurtemberg: H. F. *de Schmidt-Secherau*, C.

Notice statistique.

I. *Superficie* et *population.*

Superficie: 409,78 kil. c., dont 2,56 kil. c. de la superficie de l'Elbe. — *Population* au 1er décembre 1885: 518620 habitants, dont 252853 du sexe masculin, 265767 du sexe féminin; 1265 habitants par kil. c.

II. *Cultes 1885.* 477937 protestants, 15399 catholiques, 2658 autres chrétiens, 16848 israélites, 5778 autres et sans indication; par 1000 habitants 922 protestants et 30 catholiques.

Hambourg (1885), ville (Altstadt 64257, Neustadt 99634, St-Georg 73443 et St-Pauli 64397 habitants, la population du port 3959), compte 305690 habitants; les 15 communes limitrophes 165737 habitants.

Le territoire du port libre de Hambourg est de 74 kil. c. et avait en décembre 1885 une population de 473293 habitants.

Finances. (En marcs de 1 fr. 25 c.)

(Voir les détails dans l'édition allemande de l'Almanach.)

Budget 1888.

Recettes: 39 763900; dépenses: 41 578400 marcs.

Dette publique au 1er janvier 1888: 218 793227 marcs.

Troupes: Les villes de Hambourg, Lubeck et Brême forment les régiments d'infanterie no. 75 et 76.

Commerce.

Aperçu de l'importation en 1887. (En millions de marcs.)

Pays de provenance.	1887.	Pays de provenance.	1887.
A. Par mer:		Etats-Unis	105,1
		Brésil	94,7
Grande-Bretagne . .	417,1	Vénézuela	7,6
France	52,2	Haïti, République Dominicaine . . .	10,4
Pays-Bas	29,9	Cuba, Portorico . .	2,2
Belgique	13,8	Mexique, Honduras .	11,7
Ports allemands . .	40,4	Côte occidentale de l'Amérique. . . .	77,1
Europe septentrionale	24,8	Reste de l'Amérique.	52,6
Italie	9,5	3. Amérique . . .	361,4
Espagne	11,9	4. Asie	36,0
Reste de l'Europe méridionale	32,9	5. Afrique	15,8
1. Ports européens .	632,5	6. Australie . . .	3,4
2. par Altona . . .	59,5		
A. Total par mer			1108,6
B. Total par terre et par fleuve			1177,1
Importation totale des marchandises . .			2285,7
Métaux précieux			93,5
Total			2379,2

L'exportation par mer n'est connue que d'après le poids; elle a été, en 1887, de 38 961114 quintaux métriques.

Importation des marchandises.	1886 . .	2129,9	1871—80	1727,8	mill. de marcs.
	1885 . .	2045,9	1861—70	996,9	
	1884 . .	2230,0	1851—60	670,2	

Navigation, marine marchande, p. 428, émigration voir p. 414.

Hesse (Grand-duché).

[Constitution: Monarchie constitutionnelle et héréditaire. Constitution publiée le 17 décembre 1820. — Voir l'année 1885.]

Ministère d'Etat.

Ministre d'Etat, ministre de la Maison du Grand-duc et des affaires étrangères: J. *Finger*. Membres: Les présidents et conseillers des ministères ainsi que le cons. int. *de Werner*.

Ministère de l'intérieur et de la justice: J. *Finger*.

Intérieur. Conseillers: Le cons. int. d'Etat H. *Knorr; de Rosenroth* (écoles); le cons int. Dr. B. *Jaup* (santé publique); P. *Schlippe;* C. *Rothe;* F. *Emmerling*.

Justice. Conseillers: Le cons. intime d'Etat L. *Hallwachs;* P. *Schlippe;* le Dr. E. *Dittmar*.

Ministère des finances. Président: A. *Weber*, cons. int. act.

Conseillers: Le conseiller intime Dr. A. *Draudt*, président du département des forêts; L. *Baur*, président du département des constructions; le Dr. Th. *Schäffer*, président du département des impôts.

Diète.

Première Chambre. Président: Le prince *Alexandre* de Hesse; 2ème président: Le prince Bruno *d'Isembourg-Büdingen.*

Deuxième Chambre. Président: A. *Kugler;* 2ème président: O. *Wolfskehl.*

Autorités centrales.

Cour d'administration. Président: Le baron G.-A. *de Lehmann.*

Consistoire supérieur. Président: Le cons. int. actuel Dr. Th. *Goldmann.*

Chambre des comptes. Président: F. *Hess.*

Oberlandesgericht. Président: J. *Gœrz.*

Président de sénat: E. *Eckstein.*

Procureur supérieur: *Schlippe.*

Autorités supérieures administratives.

Directions provinciales.

Province de Starkenbourg (Darmstadt): G. *de Marquard.*

Hesse-Supérieure (Giessen): Le Dr. C. *Bœckmann.*

Hesse-Rhénane (Mayence): F. *Küchler*, conseiller intime.

Président du bureau central de la statistique du pays: Le cons. sup. int. de médecine Dr. H. *Pfeiffer.*

Culte catholique.

Evêque de Mayence: Le Dr. *Haffner.*

Culte protestant.

Prélat: Le Dr. V. *Habicht.*

Aides de camp.

Aide de camp-général: Le lieutenant-général P. *Westerweller-d'Anthoni.*

Aides de camp: Le lieutenant-colonel P. *Wernher;* le capitaine baron *de Senarclens-Grancy.*

Président du cabinet du Grand-duc: Le Dr. E. *Becker*, conseiller intime.

Grandes-charges de la cour.

Grand-maître de la cour: Le baron H. *de Trotha*, général de cavalerie et chambellan.

Grand-maître des cérémonies: L. *de Werner*, chambellan.

Grand-chambellan: E. *de Grolman*, lieutenant-général.

Maréchal de la cour : Le lieutenant-général P. *Westerweller-d'Anthoni.*
Grand-écuyer : F. baron *de Nordeck-zur-Rabenau,* lieutenant-colonel à la suite et chambellan.
Maître des cérémonies : C. *de Werner*, conseiller intime et chambellan.
Grand-veneur : L. *de Werner,* chambellan.

Corps diplomatique et Consuls.

Amérique (Etats-Unis). [Mayence : J. H. *Smith,* ag. de c.]
Autriche-Hongrie : Le chambellan, major-général prince N. *Wrède*, E. e. et M. pl. (accr. le 9 août 1884 ; Stuttgart). — [A. *Metzler*, CG. (à Francfort-s/M.).]
Bavière : Le comte C. *de Tauffkirchen,* E. e. et M. pl. (nommé le 10 février 1874 ; Stuttgart). — [Le baron *de Rothschild,* CG. (à Francfort-s/M.).]
Belgique. [Le baron *de Reinach,* C. (à Francfort-s/M.).]
Brésil : C. S. baron *de Jaurú,* E. e. et M. pl. (accr. le 22 juin 1872 ; Berlin). — [Le Dr. J. J. F. *Valle* vicomte *de Desterro,* C. (à Genève.).]
Espagne : Le comte *de Benomar,* ambassadeur (accr. le 1er novembre 1875 ; Berlin). — [Mayence : W. *Preetorius,* VC.]
France : H. *Belle,* CG. (à Francfort-s/M.).
Grande-Bretagne : W. N. *Jocelyn,* chargé d'aff. (accr. le 11 juillet 1878). — [Ch. *Oppenheimer,* CG. (à Francfort-s/M.).]
Guatémala. [Mayence : J. *Sichel,* C.]
Honduras. [Worms : D. *Bohlander,* C.]
Italie : Le comte *de Launay*, E. e. et M. pl. (Berlin). — [O. *de Neufville,* CG. (à Francfort-s/M.]
Mexique. [Mayence : F. *Feldheim*, C.]
Pays-Bas : Le Dr. A. *Schmitt,* C. (à Francfort-s/M.).
Portugal : Le baron *d'Erlanger,* CG. (à Francfort-s/M.).
Prusse : Le cons. de lég. baron M. *de Thielmann,* E. e. et M. pl. (accr. le 23 novembre 1887).
Russie : Le cons. int. comte *von der Osten-Sacken,* E. e. et M. pl. (accr. le 27 mai 1884 ; Munich) ; le cons. d'Etat et chamb. P. *Ozérow,* CG. (à Francfort-s/M.).
Saxe (Royaume de) : Le cons. int. actuel baron O. *de Fabrice,* E. e. et M. pl. (accr. le 13 décembre 1874 ; Munich). — [J. *Gerson,* CG. (à Francfort-s/M.).]
Suède et Norvége : Le baron L. *d'Erlanger,* CG. (à Francfort s/M.).
Suisse : G. G. R. *de Frisching,* C. (à Francfort-s/M.).
Turquie : M. *Rheinberg,* C. par int. (à Francfort-s/M.).
Wurtemberg : Le cons. d'Etat baron O. *de Soden,* E. e. et M. pl. (accr. le 16 juin 1873 ; Munich).

Notice statistique.

I. *Superficie* et *population.*

Provinces.	Kilom. carrés.	Population au 1er décembre 1885. Du sexe mascul.	féminin.	Total.	Par kil. carré.
Starkenbourg . .	3019,20	197743	204635	402378	133,13
Hesse-Supérieure	3288,07	129670	133374	263044	80,0
Hesse-Rhénane .	1374,56	146327	144862	291189	211,18
Total	7681,83	473740	482871	956611	124,5

II. *Répartition de la population de 1885 d'après les cultes.*

Provinces.	Evang.	Cath.	Autres chrét.	Israél.	Autres et sans indic.	Par 1000 h. Evang.	Cath.
Starkenbourg	274248	116974	1546	9516	94	682	291
Hesse-Supér.	236221	19152	225	7438	8	898	73
Hesse-Rhénane	133470	142314	6186	9160	59	458	489
Total	643939	278440	7957	26114	161	673	291

III. *Nationalité.* Parmi les 3279 étrangers il y avait en 1885 1040 Autrichiens et Hongrois, 579 Suisses, 450 Américains, 301 Anglais, 190 Russes, 182 Néerlandais, 151 Italiens, 119 Français, 85 Belges, 32 Espagnols, 30 Danois, 17 Luxembourgeois, 20 Suédois et Norvégiens, 7 Roumains, 3 Turcs, 1 Portugais et 72 d'autre origine.

Villes principales en 1885.

Mayence . .	65852	Offenbach . .	31528	Giessen . . .	18836
Darmstadt	50609	Worms . . .	21839		

Finances. (En marcs de 1 fr. 25 c.)

1. Budget de la période financière du 1er avril 1888 au 31 mars 1891.

Recettes annuelles.

1. Domaines et forêts	5 309251
2. Droits régaliens	5300
3. Impôts directs	8 000186
4. Impôts indirects	7 756442
5. Recettes diverses	812846
Total des recettes	21 884025

Dépenses annuelles.

1. Charges et n.-valeurs	1 327950	6. Ministère d'Etat . .	322440
2. Dette publique . .	1 210028	7. Intérieur et justice .	6 817952
3. Pensions	1 035000	8. Finances	5 464942
4. Maison grand-ducale, apanages	1 230002	9. Contrib. matricul. .	4 000000
5. Diète	45660	Total des dépenses	21 453974

Pour chaque année de la période financière triennale on s'attend, par conséquent, à un excédent de 430051 marcs.

2. Le budget extraordinaire de la période financière 1888—1891 est pour les dépenses de 1 714672 marcs ; pour les couvrir il y a des fonds disponibles au montant de 11 761159 marcs ; à la fin de cette période les excédents seront donc de 10 046487 m.

Dette publique. 1er avril 1888. (Marcs.)

A. Dette proprement dite.

Passif.		Actif.	
1. Capitaux à int. échus	665642	1. Obligations à 4% .	810800
2. „ à 3% . .	185861	2. Capitaux payables en annuités . . .	2 097669
3. „ à 4% . .	35 032411	3. Capit. pour le rachat des rentes foncières	3 698103
Total du passif	35 883914	Total de l'actif	6 606572

B. Rachat de rentes foncières (obligations à 4%) . . 5 312300

C. Dette contractée pour l'amélioration du pays (obligations à 4%) 535400

Cette dernière dette est couverte par des actifs au même montant.

Armée. Les troupes de la Hesse forment la 25ème division de l'armée de l'Empire d'Allemagne, appartenant au XIème corps d'armée.

Lippe (Principauté).

[Constitution du 6 juillet 1836. — Voir année 1885.]

Autorités suprêmes de l'administration.

Cabinet princier. Président : Le ministre de cabinet baron H. *de Richthofen.*

Directeur de l'administration du fidéicommis : R. *Ernst,* conseiller intime de la Chambre, chargé.

Gouvernement : Le baron H. *de Richthofen.*

Directeur du consistoire : Le cons. int. sup. de gouv. A. *Steneberg.*

Directeur de l'administration des forêts : J. *Feye.*

Charges de la cour.

Maréchal de la cour : Le chambellan baron *d'Ulmenstein.*

Ecuyer de la cour : Le baron *de Liliencron.*

Aide de camp du Prince : Le lieutenant baron *Treusch de Buttlar-Brandenfels.*

Corps diplomatique et Consuls.

Autriche-Hongrie : Le baron *d'Oppenheim,* CG. (Cologne).

France : L. *Dupuy,* C. (Brême).

Grande-Bretagne : Ch. S. *Dundas,* CG. (Hambourg).

Italie : *de Neufville,* CG. (Francfort-s/M.).

Portugal : Le Dr. J. W. *Königswarter,* C. (Hanovre).

Prusse : Le chamb. *de Normann,* E. e. et M. pl. (Oldenbourg).

Russie : Le cons. d'Etat *Koudriavtzew,* CG. (Berlin).

Suisse : D. F. *Strauch,* C. (Brême).

Notice statistique.

Superficie et *population.*

Superficie: 1215,2 kil. c. — *Population* au 1er déc. 1885: 123212 hab., dont 60776 du sexe masc. et 62436 du sexe fém.; 101,4 habitants par kil. c.

Cultes 1885: 118279 protestants, 3865 catholiques, 32 autres chrétiens, 1024 israélites, 12 autres et sans indication.

Detmold 1885: 8916 habitants.

Finances. Budget pour l'année 1888.

Recettes: 1 017449 marcs. Dépenses: 1 012750 marcs. *Dette* au commencement de 1887: 942907 marcs.

(Voir pour plus de détails l'édition allemande de l'Almanach.)

Lubeck (Ville libre et hanséatique).

[Gouvernement: Démocratie. Constitution du 7 avril 1874.]

Sénat.

Présidents des différents départements de l'administration pour 1887 et 1888.

Le sénateur Dr. H.-Th. *Behn,* bourgmestre-président, directeur des archives de l'Etat, président des commissariats pour les affaires de l'Empire et les affaires étrangères, pour l'oberlandesgericht hanséatique et ecclésiastique.

Le sénateur Dr. A.-G. *Kulenkamp,* commissaire de la totalité des citoyens, affaires de constructions, pilotage, président de la commission pour les affaires des pauvres.

Le sénateur G.-F. *Harms* (affaires militaires, comité de révision des comptes, mont-de-piété).

Le sénateur Dr. G. *Brehmer* (instruction publique, commission de recours dans les affaires de l'industrie, finances).

Le sénateur Ch.-H. *Sievers.*

Le sénateur Dr. F.-E.-H. *Rittscher* (affaires des chemins de fer, affaires des postes et des télégraphes, affaires médicales, maisons de correction, police, maison des aliénés, douanes, établissements publics de la ville).

Le sénateur Th.-J.-A. *Mann* (président de la commission de contributions, de commerce et de navigation).

Le sénateur J. *Fehling* (hôpital, école de navigation, commissaire de l'observatoire).

Le sénateur Dr. H. *Klug* (établissement des pauvres, cour de l'industrie, office municipal et rural, cour disciplinaire des employés).

Le sénateur Dr. H.-A. *Plessing* (députation centrale des pauvres, logement des troupes, affaires de recrutement).

Le sénateur Dr. Ch.-P. *Klugmann.*
Le sénateur E.-A.-W. *Wolpmann.*
Le sénateur J.-H. *Eschenburg.*
Le sénateur Dr. J.-G. *Eschenburg* (affaires funéraires.)

Conseil de la bourgeoisie.

[Il se compose de 120 membres, qui exercent le pouvoir simultanément, ou le transmettent à un comité de 30 membres.]

Président : Le Dr. E.-F. *Fehling* (élu le 18 juillet 1887 pour 2 ans). — Président du comité de la bourgeoisie : Le Dr. A. *Brehmer* (élu le 25 juillet 1888 pour un an).

Chambre de commerce. Président : J.-A. *Suckau* (élu le 29 juin 1886 pour 3 ans).

Oberlandesgericht, voir „Hambourg".
Landgericht, dans le ressort duquel est comprise la principauté oldenbourgeoise de Lubeck. Président : C.-F.-L.-A. *Hoppenstedt.*

Fonctionnaires supérieurs de l'administration.

Commission des constructions publiques : C.-G.-A. *Schwiening* et P. *Rehder.*
Bureau de la statistique. Président : Le Dr. G. *Pabst.*
Département des finances ; gérant de la caisse de la ville : W.-J. *Ramm.* — Inspecteur des forêts : H. *Stockmann.*
Inspecteur supérieur des douanes : H. *Koppe.*
Inspecteur des impôts : G. *Bruhn.*

Corps diplomatique et Consuls.

Argentine (République). [Lubeck : Ch. *Pfeiffer*, C.]
Autriche-Hongrie : Le baron *de Westenholz*, ch. d'aff. et CG. — [Lubeck : H. W. *Fehling*, C.]
Bavière. [Lubeck : C. Th. *Plessing*, C.]
Belgique. [Lubeck : J. *Rehder*, C.]
Bolivie. [Hambourg : Ch. J. G. *Wolde*, CG.]
Brésil : Le baron *de Jaurú*, E. e. et M. pl. (Berlin). — [Le vicomte *de Paraguassú*, CG. (à Hambourg).]
Chili. [Lubeck : R. *Möller*, C.]
Costa-Rica. [G. *Mutzenbecher*, CG. (à Hambourg).]
Danemark. [Ch. H. *Petit*, C.]
Equateur. [C. F. *Overweg*, CG. (à Hambourg).]
France. [*Balny d'Avricourt*, CG. (à Hambourg).]
Grande-Bretagne. [Ch. S. *Dundas*, CG. (à Hambourg).]
Grèce. [A. W. *Gorrissen*, C. (à Hambourg).]
Italie. [P. *Petraccone*, C. (à Hambourg). — Lubeck : G. G. *Eschenburg*, C.]
Mecklembourg-Strélitz. [Lubeck : P. H. *Rodde*, C.]
Mexique. [F. J. *Osorno*, C. (à Hambourg).]
Oldenbourg. [Lubeck : J. H. W. *Hamann*, C.]
Pays-Bas. [Lubeck : H. L. W. *Eschenburg*, C.]

Pérou. [A. *Villegas*, CG. (à Hambourg).]
Portugal. [F. *van Zeller*, CG. (à Hambourg).]
Prusse: Le cons. int. de lég. *de Kusserow*, E. e. et M. pl. (Hambourg); C. E. *Lang*, chancelier de légation. — [Lubeck: W. *Fehling*, C.]
Russie: Le cons. d'Etat comte A. *de Cassini*, MR. et CG. (à Hambourg). — [Lubeck: G. *Bogoslovski*, C.]
Serbie. [G. *Lion*, CG. (à Hambourg).]
Suède et Norvége. [Lubeck: L. *Ackerblom*, CG.]
Suisse. [P. E. *Nœlting*, C. (à Hambourg).]
Vénézuela. [Lubeck: C. G. *Nœlting*, C.]
Wurtemberg. [Lubeck: J. H. *Harms*, C.]

Notice statistique.

Superficie et *population.*

Superficie: 297,7 kil. c. — *Population* au 1er décembre 1885: 67658 habitants, dont 32692 du sexe masculin et 34966 du sexe féminin; 227,3 habitants par kil. c.

Cultes 1885: 65997 protestants, 802 catholiques, 104 autres chrétiens, 644 israélites et 111 autres personnes sans indication de religion.

Lubeck (ville) 1885: 55399 habitants.

Finances. — Budget pour 1888.

Recettes ordinaires: 3 141242 marcs. Recettes extraord. 71583 marcs. Dépenses: 3 212825 marcs. Dette: 15 473920 marcs.

(Voir pour plus de détails l'édition allemande de l'Almanach.)

Troupes: Voir „Hambourg".

Mouvement du port, marine marchande etc., voir page 428.

Mecklembourg-Schwérin (Grand-duché).

[Constitution: Monarchie héréditaire limitée par des Etats, et étroitement unie, par les conventions de 1701 et de 1755, avec le Mecklembourg-Strélitz. — Voir année 1885.]

Ministère d'Etat.

Président du ministère d'Etat et président des ministères des affaires étrangères et de l'intérieur ainsi que de la Maison du Grand-duc: A. *de Bülow* (1886), ministre d'Etat.
Président du ministère de la justice avec ses sections des affaires ecclésiastiques et de l'instruction publique: Le conseiller d'Etat D.-H. *Buchka* (1866).
Président du ministère des finances: Le cons. d'Etat B. *de Bülow.*

A. Administrations subordonnées aux ministères :

a) Au ministère de l'intérieur.

Archives de l'Etat. Directeur : Le conseiller intime des archives Dr. *Grotefend.*

Commission de statistique. Directeur : Le conseiller intime ministériel Dr. M. *Dippe.*

b) Au ministère des finances.

1) Chambre des domaines. Directeur : Le baron R. *de Nettelbladt.* Intendance des travaux publics. Intendant : G. *Daniel.*
2) Administrations des forêts. Directeur : H.-L. *Bœcler.*
3) Contrib. et admin. des douanes. Directeur : C. *Oldenburg.*
4) Contributions extraordinaires. Directeur de l'impôt territorial à Rostock : Le cons. aulique *Zegelin.*

c) Au ministère de la justice.

Administration de la justice.

Cour de justice supérieure (Oberlandesgericht) en commun avec M.-Strélitz, à Rostock. Président : Le Dr. *Budde.* — Présidents des cours de justice (Landgerichte) à Schwérin, Gustrow et Rostock : *de Monroy, d'Amsberg* et *Wendhausen.*

B. Sous les ordres immédiats du Grand-duc.

1. Département militaire. Chef : Le général de cavalerie, aide de camp-général baron *de Brandenstein.*
2. Conseil-général ecclésiastique. Président : *Kliefoth.*

Charges militaires.

Aide de camp-général du Grand-duc : Le général de cavalerie baron *de Brandenstein.* Aides de camp : Le major baron *de Maltzahn;* le capitaine *de Müller.*

Commandant du contingent du Grand-duché : Le lieutenant-général *Bronsart-de-Schellendorf.*

Auditoriat-général : Le conseiller intime de justice *Kues.*

Grandes charges de la cour.

Intendant-général de la Maison du Grand-duc : Le grand-écuyer et chambellan baron *de Brandenstein.*

Grand-chambellan : Le baron *de Sell.*

Chef des fêtes de la cour et du maréchalat : Le baron A. *de Stenglin,* grand-maréchal de la cour.

Veneur de la cour : Le baron *de Maltzahn.*

Intendant du théâtre de la cour : Le chamb. baron *de Ledebur.*

Chef du cabinet grand-ducal : Le cons. int. de cabinet *Flügge.*

Maison de la Grande-duchesse régnante. Grande-maîtresse : La comtesse Ella *de Bassewitz,* née *de Witzendorff.* — Grand-maître : Le comte *de Bassewitz.*

Maison de la Grande-duchesse douairière *Marie:* Grand-maître de la cour: Le général d'infanterie et grand-chambellan baron *de Sell.* — Grande-maîtresse de la cour: Madame P. *de Gamm,* née *de Michael.* — Chef de la cour: Le chambellan *von der Schulenburg.*

Maréchal de la cour de la Grande-duchesse-Mère: Le maréchal de la cour chambellan *de Vietinghoff.* — Dame du palais: Mary *de Schöning.*

Corps diplomatique et Consuls.

Autriche-Hongrie: Le cons. int. et chamb. comte *Széchényi,* E. e. et M. pl. (Berlin). — [H. W. *Fehling,* C. (Lubeck).]
Belgique. [Rostock: J. H. *Weber,* C. — Wismar: E. *Karow,* C.]
Brésil: Le baron *de Jaurú,* E. e. et M. pl. (Berlin). — [Le vicomte *de Paraguassú,* CG. (Hambourg).]
Danemark. [Rostock: W. *Scheel,* C.]
Espagne: Le comte *de Benomar,* E. e. et M. pl. (1876; Berlin).
France. [*Balny d'Avricourt,* CG. (Hambourg).]
Grande-Bretagne: Sir E. B. *Malet,* M. pl. (Berlin). — [Ch. S. *Dundas,* CG. (Hambourg).]
Italie: Le comte E. *de Launay,* E. e. et M. pl. (1867; Berlin). — [G. L. *Karow,* C. (Stettin).]
Pays-Bas. [R. *de Schmidt-Pauli,* CG. (Hambourg).]
Portugal. [F. *van Zeller,* CG. (Hambourg).]
Prusse: Le cons. int. de lég. *de Kusserow,* E. e. et M. pl. (Hambourg). — [Rostock: A. *Kossel,* C. — Wismar: O. *Lembke,* C.]
Russie: Le comte *de Schouvalow,* E. e. et M. pl. (Berlin). — [Schwérin: Le conseiller d'Etat M. *de Ogarew,* C.]
Suède et Norvége. [L. *Ackerblom,* CG. (Lubeck).]
Suisse. [P. E. *Nœlting,* C. (Hambourg).]
Vénézuela. [Schwérin: F. *Schrœder,* C.]

Notice statistique.

Superficie et *population.*

Superficie: 13303,77 kil. c. — *Population* au 1er décembre 1885: 575152 hab., dont 284241 du sexe masc. et 290911 du sexe féminin; 43,2 habitants par kil. c.

(Pour la répartition de la population d'après les cultes en 1880 voir l'année 1886, p. 471.)

Grandes villes en 1885.

Rostock 39356, Schwérin 31528, Wismar 16040, Güstrow 13117 habitants.

Finances.

Il n'y a pas de budget général pour le Mecklembourg. Il existe dans le grand-duché trois systèmes de finances entièrement distincts les uns des autres.

1° L'administration dite du Souverain. On évalue l'état de ce budget pour 1887—88 à 15 350000 marcs. Les recettes proviennent des produits des domaines, de la contribution ordinaire et de sommes fixées avec les Etats pour certains frais. C'est à ces recettes que l'administration dite du Souverain est obligée de recourir pour faire face aux frais de gouvernement (y compris les contributions matriculaires pour la caisse de l'Empire). Les produits provenant d'une réunion considérable de domaines, qui portent comme tels le nom de terres de la Maison, sont destinés à subvenir aux dépenses de la Maison et de la Cour du Grand-duc.

2° Le budget ordinaire de l'administration financière commune (Souverain et Etats), à laquelle concourent seulement les Etats, s'élève pour l'année 1887—88 en recettes et en dépenses, à la somme de 4 209000 marcs. Dans cette somme sont compris 532921 marcs d'impôts à verser dans la caisse dite du Souverain etc.

Dette publique.

I. Passifs.

1. A la charge du budget dit du Souverain:

a) La dette de chemin de fer de 1870 à 3½% (au 1er juillet 1888)	11 451600
b) Emprunt consolidé de 1886 à 3½%	12 000000
Les frais des dettes nommées sous a) et b) sont couverts par les annuités de 960000 marcs payés jusqu'au 1er janvier 1937 par la société des chemins de fer.	
c) Emprunts inscrits des églises et établissements de bienfaisance à 4%	5 793800
d) Le papier-monnaie (au montant de 3 mill. de marcs) a été retiré de la circulation. Les avances de la caisse de l'Empire montent à	176400
e) Capitaux de cautionnement, avances etc.	3 091000
2. A la charge de la caisse commune:	
a) Reste de l'emprunt de 1843 (1er août 1888)	3 149200
b) Pour voies de communication (1888)	6 776800
Total des passifs	42 438800

II. Actifs.

1. Fonds domanial et autres fonds	29 083800
2. Fonds provenant de l'indemnité française	180000
Total des actifs	29 263500
Excédent des passifs	13 175000

Troupes: Les deux Mecklembourg forment les régiments d'infanterie nos. 89 et 90, le bataillon de chasseurs no. 14, les régiments de dragons nos. 17 et 18, et 4 batteries du régiment d'artillerie no. 24, appartenant au IXème corps d'armée.

Marine marchande. Voir page 428.

Mecklembourg-Strélitz (Grand-duché).

[Etroitement uni, par la convention héréditaire de 1755, au Mecklembourg-Schwérin. Pour la constitution, voir Mecklembourg-Schwérin.]

Ministère d'Etat et Gouvernement (Neu-Strélitz).

Le ministre d'Etat F. *de Dewitz*, le cons. de gouv. C. *d'Arnim* et le Dr. en droit M. *Selmer*, assesseur.

Chambre des fiefs: Le ministre d'Etat F. *de Dewitz* et le conseiller de gouvernement C. *d'Arnim*.

Commission privée pour l'administration de la dette publique: Le président du landgericht Dr. *Piper*.

Commission des finances: F. *de Voss*, grand-veneur, président de la Chambre.

Consistoire.

Président du consistoire: Le Dr. *Piper*, président du landgericht.

Chambre des domaines et des forêts.

1er président de la Chambre: F. *de Voss*, grand-veneur.

2ème président de la Chambre: Le grand-duc héréditaire *Adolphe-Frédéric*.

Grandes-charges et charges de la cour.

Grand-veneur: F. *de Voss*, présid. de la Chambre des domaines.

Grand-écuyer: F. *de Steuber*.

Maréchal de la cour: Le comte *de Schwérin*.

Maréchal de la Maison: G. *von Engel*.

Corps diplomatique et Consuls.

Autriche-Hongrie: Le comte *de Széchényi*, E. e. et M. pl. (accr. le 19 février 1879; Berlin). — [H. W. *Fehling*, C. (Lubeck).]

Belgique: N. . . ., E. e. et M. pl.

Brésil: Le baron *de Jaurú*, E. e. et M. pl. (Berlin). — [Le vicomte *de Paraguassú*, CG. (Hambourg).]

Espagne: Le comte *de Benomar*, E. e. et M. pl. (Berlin).

France. [*Balny d'Avricourt*, CG. (Hambourg).]

Grande-Bretagne: Sir E. B. *Malet*, M. pl. (Berlin). — [Ch. S. *Dundas*, CG. (Hambourg).]

Italie: Le comte E. *de Launay*, E. e. et M. pl. (accr. le 20 janvier 1878; Berlin).

Portugal. [F. *van Zeller*, CG. (Hambourg).]

Prusse: Le cons. int. de lég. *de Kusserow*, E. e. et M. pl.

Russie: Le comte *Schouvalow*, E. e. et M. pl. — [Le cons. de coll. *Ogarew*, C. (Schwérin).]

Suède et Norvége. [L. *Ackerblom*, CG. (Lubeck).]

Suisse. [P. E. *Nölting*, C. (Hambourg).]

Notice statistique.

Superficie et *population.*

Superficie: 2929,50 kil. c. — *Population* au 1er décembre 1885: 98371 hab., dont 48108 du sexe masculin et 50263 du sexe féminin; 33,6 habitants par kil. c.

(Pour la répartition de la population d'après les cultes en 1880 voir l'année 1886, p. 474.)

Neu-Strélitz 1885: 9366 habitants.

Finances. Il n'y a pas de données certaines sur ce point.

Dette. On évalue la dette de la caisse des domaines à 6 millions de marcs, non compris le papier-monnaie, qui est presque entièrement retiré de la circulation.

Troupes: Voir „Mecklembourg-Schwérin".

Oldenbourg (Grand-duché).

[Constitution: Monarchie constitutionnelle et héréditaire. Constitution du 18 février 1849. Voir année 1885.]

Ministère d'Etat.

Ministre des finances: Le ministre d'Etat F.-A. *Ruhstrat*, président.

Ministre de l'intérieur, de la Maison grand-ducale et des affaires étrangères: Le ministre G.-F.-G. *Jansen.*

Ministre de la justice, des affaires ecclésiastiques et scolaires et des affaires militaires: Le ministre G.-F.-H.-A. *Flor.*

Diète. Président: *Roggemann.*

Archives centrales et grand-ducales. Chef: *Rœmer*, conseiller intime ministériel.

Bureau de statistique. Chef: Le conseiller de gouvernement Dr. *Kollmann.*

Autorités supérieures.

1) Pour tout le grand-duché d'Oldenbourg.

Cour de justice de l'Etat. Président: Le baron *de Beaulieu-Marconnay.*

Tribunal des litiges: Le baron *de Beaulieu-Marconnay.*

Procureur-général: F.-A. *Huber.*

2) Oberlandesgericht (aussi pour la principauté de Schaumbourg-Lippe).

Président: Le baron *de Beaulieu-Marconnay.*

3) Pour le duché d'Oldenbourg.

Direction des douanes (pour les affaires concernant les douanes et les contributions indirectes intérieures). Présid.: *Heumann.*

Direction des chemins de fer. Directeur: Le conseiller intime supérieur de gouvernement *Bormann.*

Landgericht à Oldenbourg. Président: H.-H. *Becker.*

Conseil supérieur pour les écoles protestantes. Président: Le baron *de Beaulieu-Marconnay.*
Conseil supérieur pour les écoles catholiques. Président: Le conseiller intime supérieur d'église *Stukenborg.*
Conseil supérieur ecclésiastique pour le culte protestant. Directeur: M.-B. *Schomann,* conseiller de l'Oberlandesgericht.
Culte catholique. Vicaire de l'évêque: Le conseiller intime supérieur d'église *Stukenborg.*

4) Pour la principauté de Lubeck.

Gouvernement siégeant à Eutin. Président: W.-A.-F. *Lentz.*
Oberlandesgericht à Hambourg.
Landgericht à Lubeck.

5) Pour la principauté de Birkenfeld.

Gouvernement siégeant à Birkenfeld. Prés.: C.-A. *Barnstedt.*
Oberlandesgericht à Cologne.
Landgericht à Saarbrücken.

Aides de camp du Grand-duc.

Aides de camp: Le capitaine *de Wedderkop* et le capitaine de cavalerie baron *de Wangenheim.*

Grandes charges et charges de la cour.

Grand-maréchal de la cour: Le chambellan A.-G. *de Grün.*
Grand-chambellan: F.-C. *d'Alten,* aussi directeur des collections artistiques et scientifiques grand-ducales.
Grand-sénéchal: Le chamb. baron R. *de Dalwigk-Lichtenfels.*
Grand-échanson de la cour: Le comte C.-A.-C. *de Wedel,* chambellan et gentilhomme de la Grande-duchesse.
Grand-veneur: Le baron F.-A. *de Beaulieu-Marconnay,* chambellan, chef de l'administration de la cour à Eutin et président de l'administration des domaines.
Sénéchal: H.-H.-F. *de Heimburg,* chambellan.
Vice-grand-écuyer: Le major-général et chamb. *de Schnehen.*
Grande-maîtresse: La baronne *de Rœssing.*

Chancellerie aulique et privée. Chef: Le conseiller intime ministériel B. *Rœmer.*

Corps diplomatique à Oldenbourg et Consuls.

Autriche-Hongrie: Le comte *Széchényi,* ambassadeur (Berlin). — [L. G. *Dyes,* CG. (Brême). — Le baron E. *d'Oppenheim,* CG. (Cologne). — H. W. *Fehling,* C. (Lubeck).]
Bavière. [J. T. *Lürman,* CG. (à Brême).]
Belgique: N. . . . , E. e. et M. pl. — [Brake: C. *Gross,* C.]
Brésil: Le baron *de Jaurú,* E. e. et M. pl. (Berlin). — [Le vicomte *de Paraguassú,* CG. (à Hambourg).]
Danemark. [E. *Dubbers,* C. (à Brême).]
France. [*Balny d'Avricourt,* CG. (à Hambourg). — H. *Belle,* CG. (Francfort s/M. — L. *Dupuy,* C. (à Brême).]

Grande-Bretagne : Sir E. B. *Malet*, M. pl. (Berlin). — [Ch. S. *Dundas*, CG. (à Hambourg).]
Italie : Le comte *de Launay*, E. e. et M. pl. (1867 ; Berlin). — [Le chev. S. *Carcano*, CG. (à Hambourg) ; Ph. R. *Tewes*, C. (à Brême).]
Pays-Bas. [Oldenbourg : G. *Mahlstedt*, C.]
Pérou. [A. *Villegas*, CG. (à Hambourg).]
Portugal. [Le Dr. *Königswarter*, C. (Hanovre).]
Prusse : Le chamb. *de Normann*, E. e. et M. pl. — [F. W. *Delius*, CG. (à Brême).]
Russie : Le cons. d'Etat actuel baron *de Mengden*, MR. (Dresde).
Suède et Norvége. [H. S. *Gerdes*, C. (à Brême). — L. *Akerblom*, CG. (Lubeck).]
Suisse. [D. F. *Strauch*, C. (à Brême).]

Notice statistique.

I. *Superficie* et *population.*

Pays.	Kilom. carrés.	Population au 1er décembre 1885. Du sexe mascul.	féminin.	Total.	Par kil. c.
Duché d'Oldenbourg .	5378,40	132525	134586	267111	49,7
Princip. de Lubeck .	541,23	17028	17693	34721	64,2
„ de Birkenfeld	502,89	19495	20198	39693	78,9
Grand-duché	6422,52	169048	172477	341525	53,2

II. *Répartition de la population d'après les cultes 1885.*

Pays.	Protestants.	Catholiques.	Autres chrét.	Israélites.	Autres et sans indic.	Par 1000 h. Prot.	Cath.
Duché d'Oldenbourg .	198659	66463	1024	946	19	744	249
Princip. de Lubeck .	34517	161	13	26	4	994	5
„ de Birkenfeld	31128	7739	145	678	3	784	195
Grand-duché	264304	74363	1182	1650	26	774	218

Oldenbourg (ville) en 1885 : 21438 habitants, dont 19937 dans la ville proprement dite.

Finances.

(Voir pour plus de détails l'édition allemande de l'Almanach.)

Projet de budget pour 1888.

	Caisse centrale du Grand-duché.	Duché d'Oldenbourg.	Principauté de Lubeck.	Principauté de Birkenfeld.	Total. Non compris la caisse centr.
Recettes . .	1 949600	6 824137	792090	856073	8 472300
Dépenses .	1 949600	5 755137	600410	561373	6 916920
Différences .	—	+1 069000	+191680	+294700	+1 555380

Dette publique au 1er janvier 1888 : 37 282674 marcs.

Troupes : Le régiment d'infanterie no. 91, le régiment de dragons no. 19, 2 batteries, appartenant au Xème corps d'armée.

Navigation et *marine marchande*, voir page 428.

Prusse (Royaume).

[Constitution : Monarchie constitutionnelle et héréditaire. — Voir l'année 1885.]

Autorités supérieures communes à toute la monarchie.

Conseil d'Etat.

(Ordre du Roi du 20 mars 1817 ; ordre du Roi concernant la simplification des séances du Conseil d'Etat, du 6 janvier 1848.)

Président : N. . . .

Vice-président : Le prince *de Bismarck*, chancelier de l'Empire.

Le conseil d'Etat se compose : 1° des Princes de la Maison royale qui ont atteint l'âge de dix-huit ans.

2° des fonctionnaires que leur emploi appelle à en faire partie. Ceux qui en font actuellement partie sont les fonctionnaires suivants : Le président du ministère d'Etat ; les F.-M.-généraux ; les ministres d'Etat actifs ; le secrétaire d'Etat ; le 1er président de la Chambre supérieure des comptes ; le chef du cabinet intime civil ; le chef du cabinet intime militaire ; en outre, les généraux-commandants et les présidents supérieurs ont voix au conseil d'Etat quand ils y sont appelés par ordre spécial.

3° des fonctionnaires que la confiance particulière du Roi appelle au conseil d'Etat.

Ceux qui en font actuellement partie sont les fonctionnaires suivants : Le D. *Büchsel*, surintendant-général en retraite ; le directeur ministériel *de la Croix ;* le cons. int. sup. de justice Dr. *Droop ;* le sous-secrétaire d'Etat *de Marcard ;* le sous-secrétaire d'Etat *Homeyer ; Baare*, cons. int. de commerce à Bochum ; le baron *de Berlepsch*, président de gouvernement à Dusseldorf ; le Dr. *de Bojanowski*, président de l'office impérial des brevets d'invention ; *Brefeld*, cons. int. sup. act. et directeur au ministère des travaux publics ; le Dr. en théol. et en droit *Brückner*, cons. sup. act. de consistoire etc. ; *Burghart*, cons. int. actuel, directeur-général des contributions directes ; le Dr. *Busch*, ministre impérial à Stockholm ; le Dr. *de Dechen*, cons. int. act. à Bonn ; *de Dechend*, cons. int. act. impérial, président du directoire de la banque de l'Empire ; *de Dietze*, amtsrath à Barby ; *Donner*, maître des forêts du pays au ministère de l'agriculture etc. ; le comte *de Frankenberg-Ludwigsdorf ; Glatzel*, président de la cour supérieure d'agriculture ; le Dr. *de Gneist*, professeur de droit ; *Hamm*, procureur sup.

à Cologne; le baron *de Hammerstein*, landrath; *de Helldorf*, chambellan et propriétaire au château de Bedra; le comte *Henckel-de-Donnersmarck*, sénéchal héréditaire du duché de Silésie etc.; le Dr. en théol. et en droit *Hermes*, cons. int. act., président du conseil sup. de l'église luthérienne; *de Heyden*, président de gouvernement à Francfort-s/O.; le Dr. *Koch*, cons. int. de méd. et professeur à Berlin; le Dr. en théol. *Kœgel*, prédicateur supérieure de cour; *de Kœller*, conseiller intime actuel, propriétaire à Cantreck et député; le Dr. *Kopp*, prince-évêque de Breslau; le Dr. *Krementz*, archevêque de Cologne; *de Levetzow*, directeur de la province de Brandebourg; *Leuschner*, cons. int. des mines à Eisleben; le comte *de Limburg-Stirum*, cons. de lég.; le baron *de Massenbach*, président de gouv. à Marienwerder; *Meinecke*, cons. int. act., sous-secr. d'Etat au ministère des finances; le Dr. en théol., en droit et en phil. *Mejer*, cons. int. de justice, président du consistoire à Hanovre; *Mevissen*, cons. int. de commerce à Cologne; le Dr. *Michelly*, cons. int. sup. de gouv. et directeur au ministère de l'agriculture; le baron *de Minnigerode*, capitaine de cavalerie en retraite, propriétaire à Rossitten, député; le Dr. *Miquel*, bourgmestre-sup. à Francfort-s/M., membre de la Chambre des Seigneurs; le Dr. en théol. et en droit *Mommsen*, président de consistoire à Kiel; *Nebe-Pflugstedt*, cons. int. act., sous-secr. d'Etat au ministère de la justice; *d'Oehlschläger*, cons. int. sup. act. de justice, président du kammergericht, membre de la Chambre des Seigneurs etc.; *Persius*, président de la cour supérieure d'administration; le duc Victor *de Ratibor*, membre de la Chambre des Seigneurs; le Dr. *de Schelling*, cons. int. act. impérial, secr. d'Etat, de l'office impérial et de justice; le Dr. *Schmoller*, professeur à Berlin; *Schneider*, cons. int. act., directeur supérieure de construction, président de l'académie d'architecture; le Dr. baron *de Schorlemer-Alst*, député; *Schultz*, cons. int. sup. act. de gouv. et directeur au ministère des travaux publics; *Schwarzkopff*, cons. intime de comm. à Berlin; *Stellmacher*, procureur sup. à Celle; le Dr. *de Stephan*, cons. int. act., secr. d'Etat de l'office des postes etc.; *Studt*, sous-secrétaire d'Etat au ministère d'Alsace-Lorraine; le général comte *de Waldersee*, chef de l'état-major général; le Dr. *Websky*, cons. de commerce; *de Wilamowitz-Möllendorff*, chambellan etc.; le comte *de Zieten-Schwerin*, membre de la Chambre des Seigneurs; le cons. int. act. des finances *de Jordan* à Magdebourg; le cons. int. act. de justice *Ittenbach*; *de Blume*, major-général, directeur au ministère de la guerre; le comte *de Berchem*, cons. int. act. de légation et sous-secrétaire d'Etat au ministère des affaires étrangères; *Hellwig*, cons. int. act. de lég.; *de Tiedemann*, président du gouvernement à Bromberg.

Ministère d'Etat.

Président: Le prince Othon *de Bismarck*, en même temps ministre des affaires étrangères et ministre du commerce; chancelier de l'Empire d'Allemagne.

Vice-président: *de Bœtticher*, ministre d'Etat, en même temps secrétaire d'Etat de l'intérieur.

Ministre des travaux publics: *Maybach*.

Ministre de l'agriculture, des domaines et forêts: Le Dr. baron *de Lucius*.

Ministre de la justice: Le Dr. *de Friedberg*.

Ministre des affaires ecclésiastiques, de l'instruction publique et des affaires médicales: Le Dr. *de Gossler*.

Ministre des finances: Le Dr. *de Scholtz*.

Ministre de la guerre: Le général d'infanterie *Bronsart-de-Schellendorff*.

Le comte *de Bismarck-Schœnhausen*, ministre d'Etat, secrétaire d'Etat des affaires étrangères.

Sous-secrétaire d'Etat au ministère d'Etat: *Homeyer*, conseiller intime actuel.

Conseillers rapporteurs: Les conseillers intimes supérieurs de gouvernement *de Kurowsky* et *de Tepper-Laski*; le conseiller intime de gouvernement baron *de Broich*.

Bureau du ministère d'Etat. Chef: *Sturm*, cons. de comptes.

Autorités immédiatement subordonnées au ministère d'Etat.

1. Direction centrale des mesurages. Président: Le général de cavalerie aide de camp-général comte *de Waldersee*.
2. Tribunal des conflits de juridiction. Président: Le sous-secrétaire d'Etat *Homeyer*.

   Membres: Le sous-secrétaire d'Etat, cons. int. act. Dr. *de Marcard*; le directeur ministériel *de la Croix*; le cons. sup. int. de justice *Droop*; les conseillers supérieurs intimes de justice *Spener*, *Henschke*, *Hinrichs*, *Rintelen*; le cons. intime sup. de gouv. *Goltz*; les conseillers de la cour de Chambre *Rathmann* et *Blümel*.
3. Cour disciplinaire. Président: Le sous-secrétaire d'Etat au ministère des finances *Meinecke*.
4. Cour royale supérieure d'administration. Président: *Persius*. — Présidents de sénat: *Jebens* et *Rommel*.
5. Commission supérieure pour les examens aux emplois supérieurs administratifs (les ministres des finances et de l'intérieur en ont la direction spéciale). Président: Le sous-secrétaire d'Etat au ministère de l'intérieur *de Zastrow*.
6. Bureau littéraire du ministère d'Etat. Directeur: Le conseiller intime de gouvernement professeur Dr. *Rœssler*.
7. Journal officiel de Prusse et de l'Empire. Curateur: Le cons. int. sup. de gouv. *de Tepper-Laski*. Rédacteur: *Riedel*.
8. La rédaction de la collection des lois.

I. Présidence du ministère d'Etat. Président : Le prince Othon *de Bismarck*, chancelier de l'Empire d'Allemagne, ministre des affaires étrangères et ministre du commerce.
Vice-président : Le ministre d'Etat *de Rœtticher*.

II. Ministère des affaires étrangères. Chef : voir ci-dessus.
Secrétaire d'Etat : Le comte H. *de Bismarck-Schœnhausen*.
Sous-secrétaire d'Etat : Le comte *de Berchem*, conseiller intime actuel de légation.
Ière section. A. Politique. Conseillers rapporteurs : *de Holstein*, cons. int. act. de lég., le Dr. *Krauel*, le Dr. *Lindau*, le Dr. *Kayser*, conseillers int. de lég. ; le cons. act. de lég. *Raschdau*. — B. Personnel : Le cons. int. act. de lég. *Humbert*. — IIème section. Politique commerciale. Directeur : Le cons. int. act. de lég. *Reichardt*. Conseillers rapporteurs : *Gillet*, *d'Eichhorn*, conseillers int. de lég. ; baron *de Lindenfels*, Dr. *de Mühlberg*, *d'Aichberger*, conseillers actuels de lég. — IIIème section. Judiciaire. Directeur : Le cons. int. act. de lég. *Hellwig*. Conseillers rapporteurs : Le cons. int. act. de lég. *Gœring*, *de Frantzius*, *de Heydebreck*, le Dr. *Kayser*, conseillers int. de lég. ; *de Bothmer*, cons. act. de lég.

III. Ministère des finances. Chef : voir ci-dessus.
Sous-secrétaire d'Etat : *Meinecke*, cons. intime actuel.
1ère section (caisse de l'Etat). Directeur : Le sous-secrétaire d'Etat. Conseillers rapporteurs : Le baron *de Lentz*, *Grandke*, *Germar*, *Dahlke*, *Schmidt*, *Lehnert*, *Wettendorff*, *Heller*.
2ème section (contributions directes). Directeur-gén. : *Burghart*, cons. int. actuel. Conseillers rapporteurs : *Winiker*, *Marcinowski*, *Fuisting*, *Wallach* et *Gauss*, inspecteur-général du cadastre.
3ème section (contributions indirectes). Directeur : *Hasselbach*, cons. intime actuel des finances. Conseillers rapporteurs : *Gross*, *de Pommer-Esche*, *Schmidt*, *Pochhammer*, *Rathjen* et *Fritsch*.

IV. Ministère des affaires ecclésiast., de l'instruction publique et des affaires médicales. Chef : voir ci-dessus.
Sous-secrétaire d'Etat : *Nasse*, en même temps directeur des affaires de la section 3.
1ère section. Autorité supérieure chargée des affaires du culte. Directeur : Le Dr. *Barkhausen*. Conseillers rapporteurs : *Linhoff*, *Beinert*, le Dr. *Bartsch*, *Spieker*, *Winter*, le Dr. *Weiss*, le Dr. *Jordan*, *Lœwenberg*, le Dr. *Richter*, le comte *de Bernstorff*, *de Tappen*, *de Bremen*.
2ème section : a) instruction supérieure. Directeur : *Greiff*, cons. int. actuel. Conseillers rapporteurs : Le Dr. *Schœne*, *Beinert*, le Dr. *Bartsch*, le Dr. *Stauder*, le Dr. *Wehrenpfennig*, *Spieker*, *Bohtz*, le Dr. *Jordan*, *Polenz*, le Dr. *Althoff*, *Persius*, le Dr. *Höpfner*. — b) instruction primaire. Directeur : *de la Croix*. Conseillers rapporteurs : *Linhoff*, *Wœtzoldt*, le Dr. *Schneider*, *Beinert*, *Raffel*, *Spieker*, *Esser*, *de Tappen*, le Dr. *Kuegler*.

3ème section. Affaires médicales. Directeur: Le sous-secrétaire d'Etat. Conseillers rapporteurs: Le Dr. *de Lauer*, le Dr. *Kersandt*, *Beinert*, *Spieker*, le Dr. *Skrzeczka* et le Dr. *Schönfeld*.

V. Ministère du commerce. Chef: Le prince *de Bismarck*.
Sous-secrétaire d'Etat: *Magdeburg*. Conseillers rapporteurs: *Wendt*, *Lohmann*, le Dr. *Sieffert*, *Mosler*, *Gamp*, *Lüders* et le Dr. *Ullmann*.

VI. Ministère de l'intérieur. Chef: voir ci-dessus.
Sous-secrétaire d'Etat: *de Zastrow*.
Directeur: *Braunbehrens*. Conseillers rapporteurs: *Wohlers*, le Dr. *Forch*, *Illing*, *Haase*, *de Brincken*, *Nœll*, *Halbey*, le baron *de Senfft-Pilsach*, le comte *Hue de Grais*, *Höpker*.

VII. Ministère de la justice. Chef: voir ci-dessus.
Sous-secrétaire d'Etat: *Nebe-Pflugstædt*. Directeur: Le cons. int. supérieur actuel de justice Dr. *Droop*. Conseillers rapporteurs: Le Dr. *Stœlzel*, *Horstmann*, *Kurlbaum Ier*, le Dr. *Kurlbaum II*, *Starke*, *Keibel*, *Schmidt*, le Dr. *Lœwe*, *Rieth*, le baron *de Wilmowski*, *Stolterfoth*, *Küntzel*, *Eichholz*, le Dr. *Lucas*.

VIII. Ministère de la guerre. Chef: voir ci-dessus.
Section centrale. Chef: Le colonel *de Funck*.
Département-général de la guerre. Directeur: Le lieut.-général *de Blume*.
Sections: 1) Pour les affaires de l'armée. Chef: Le lieut.-colonel *de Gossler*. — 2) Pour les affaires de l'infanterie. Chef: Le lieut.-colonel *de Frankenberg-Proschlitz*. — 3) Pour les affaires de la cavalerie. Chef: Le lieutenant-colonel *de Naso*. — 4) Pour les affaires d'artillerie. Chef: Le lieut.-colonel *Ulffers*. — 5) Pour les affaires du génie. Chef: Le major *de Düring*. — 6) Section technique des affaires d'artillerie. Chef: Le colonel *Gerhards*.
Département de l'économie militaire. Directeur: Le major-général *Kühne*. — Sections: 1) Pour les affaires de comptabilité. Chef: Le cons. intime actuel de guerre *Hammer*. — 2) Pour les affaires d'approvisionnement et d'entretien. Chef: Le cons. int. act. de guerre *Engelhard*. — 3) Pour les affaires d'équipement, de voyage, de paiement et de relais. Chef: Le colonel *Nitschmann*. — 4) Pour les affaires de logement. Chef: Le colonel *Schulz*. — 5) Pour les constructions. Chef: Le conseiller des constructions *Assmann*.
Département pour les affaires des invalides. Directeur: Le major-général *de Grolmann*. — Section A. Chef: Le major-général *Spitz*. — Section B. Chef: Le conseiller intime actuel de guerre *de Tschirschnitz*. — Section C. Chef: Le lieutenant-colonel *Krokisius*.
Sections particulières (sous la direction immédiate du ministère de la guerre): 1) Section pour les affaires de remonte. Chef: Le major-général baron *de Troschke*. — 2) Section médicale. Chef: Le Dr. *de Lauer*, médecin-général en chef de l'armée.

Auditoriat-général. L'auditeur-général et cons. sup. int. act. de justice *Ittenbach.*

Caisse-générale de l'armée. Payeur-général : Le conseiller intime des comptes *Woywod.*

Commission-supérieure d'examen siégeant au ministère de la guerre : Le major-général *Kühne.*

Inspecteur-général des affaires d'éducation et d'instruction militaires : Le lieut.-général *de Strubberg.*

Commission supérieure des examens militaires. Président : Le général d'infanterie *des Barres.*

Académie militaire (Berlin). Chef et président de la commission, chargée de surveiller les études : Le lieut.-gén. *de Lattre.*

Inspection des écoles militaires. Inspecteur : Le lieut.-général et aide de camp-général *Mischke.*

Ecole d'artillerie et du génie. Présidents : Le général d'infanterie *de Voigts-Rhetz* et le lieut.-général *de Rœrdansz.* — Directeur : Le colonel *Leo.*

Corps des cadets à Berlin. Commandant : Le major-général *de Rheinbaben.*

Inspecteur-général de l'artillerie de campagne : Le général d'infanterie *de Voigts-Rhetz.*

Inspecteur-général de l'artillerie à pied : Le lieutenant-général *de Rœrdansz.*

Chef du corps de génie et inspecteur-général des forteresses : Le major-général *Golz.*

Inspecteur des chasseurs et des tireurs : Le major-général comte *Finck de Finckenstein.*

Inspecteur des écoles d'infanterie : Le major-gén. *de Bergmann.*

Inspecteur du train : Le major-général *Herring.*

Inspecteur-général de la médicine vétérinaire militaire : Le lieutenant-colonel comte *de Klinckowstrœm.*

Inspecteur des maisons de correction : Le lieutenant-colonel *de Viehbahn.*

IX. Ministère de l'agriculture, des domaines et des forêts. Chef : voir ci-dessus.

1ère section. Agriculture. Directeur : Le sous-secrétaire d'Etat Dr. *de Marcard.* Conseillers rapporteurs : *Dannemann*, comte *de Lehndorff*, *Beyer*, le Dr. *Thiel*, *Sterneberg*, *de Friedberg*, le Dr. *Singelmann*, le Dr. *von Heydebrand und der Lasa*, le baron *de Wilmovski.*

2ème section. Domaines. Directeur : Le cons. int. sup. act. de gouvernement Dr. *Michelly.*

3ème section. Affaires des forêts et des chasses. Directeur : *Donner.* Conseillers rapporteurs des départements 2 et 3 : *Jæger*, *Cornelius*, *Wœchter*, *Janisch*, *Kunisch*, *Schultz*, *Humperdinck*, *von dem Borne*, *Paschke*, *Tetzlaff*, *Defert*, *Bublitz.*

X. Ministère des travaux publics. Chef: voir ci-dessus.

1ère section. Directeur: Le Dr. *Huyssen*, Oberberghauptmann. Conseillers rapporteurs: *Lindig*, le baron *de Heiden-Rynsch*, *Freund*, *de Rœnne*, *Eskens*.

2ème section. Administration des chemins de fer de l'Etat. Directeur: *Schneider*. Directeur des affaires qui ne se rapportent pas à la technique: *Brefeld*. Conseillers rapporteurs: *Siegert*, *Schwedler*, *Brefeld*, *Gleim*, *Oberbeck*, *Rœdenbeck*, *Grüttefien*, le Dr. *v. der Leyen*, *Küll*, *Fleck*, *Schrœder*, *Sipman*, le Dr. *Micke*, *Stambke*, le Dr. *Dückers*, *Hœter*, *Kirchhoff*, *Jungnickel*, *Becher*, *Gerlach*.

3ème section. Administration des affaires de construction. Directeur: *Schultz*. Conseillers rapporteurs: *Herrmann*, *Bœnsch*, *Wiebe*, *Stœckhardt*, *Hagen*, *Adler*, *de Kügelgen*, *Hübner*, *Kozlowski*, le baron *de Zedlitz-Neukirch*, *Endell*, *Nath*, *Schweckendieck*, *Dresel*, *Lange*, *Tolle*, *Kiesel*, *Lorenz*.

4ème section. Inspection des chemins de fer privés. Directeur: *Duddenhausen*. Conseillers rapporteurs: *d'Avis*, *Franz*, *Dieckhoff*, *Ulrich*.

Autorités centrales subordonnées aux ministères.

I. Sous la direction imméd. de la présidence du ministère d'Etat.

a. Commission-générale des Ordres. Président: Le général de cavalerie, aide de camp-général baron *de Rauch II*.

b. Archives de l'Etat. Directeur: Le conseiller intime de gouvernement *de Sybel*, en même temps directeur des archives secrètes de l'Etat.

c. Office de la collection des lois. Président: Le directeur des postes *Didden*.

II. Sous le ministère des finances:

a. Caisse-générale de l'Etat. Caissier: Le cons. intime des comptes *Martzy*.

b. Loterie-générale. Directeur: Le cons. intime sup. des finances *Marcinowski*.

c. Monnaie. Directeur: *Conrad*.

d. Caisse générale des veuves. Directeur: Le cons. intime sup. des finances baron *de Lentz*.

e. Seehandlung. Président: Le cons. int. act. *de Burchard*.

f. Direction-générale de la dette publique. Président: Le conseiller intime actuel Dr. *Sydow*.

III. Sous le ministère des affaires ecclésiastiques etc.:

a. Commission pour les fouilles et la conservation de monuments d'art. Président: Le ministre.

b. Députation scientifique pour les affaires médicales. Directeur: Le Dr. *Sydow*, cons. int. actuel, président de la direction-générale de la dette publique.

c. Commission pour les affaires pharmaceutiques. Président: Le Dr. *Kersandt*.

d. Académie royale des sciences. Secrétaires permanents : Le Dr. *du Bois-Reymond*, le Dr. *Curtius*, le Dr. *Auwers*, le Dr. *Mommsen*.
e. Académie royale des arts. Curateur : Le ministre. Président : Le professeur Charles *Becker*.
f. Les musées royaux. Directeur-général : Le Dr. *Schœne*, conseiller supérieur intime actuel de gouvernement.
g. Bibliothèque royale : Le Dr. *Wilmanns*, directeur-général.
h. Galerie-nationale. Directeur : Le Dr. *Jordan*, conseiller supérieur intime de gouvernement.
i. Musée Rauch. Président : *Siemering*.
k. Observatoire royal. Directeur : Le professeur Dr. *Fœrster*.
l. Jardin botanique royal. Directeur : N. . . .
m. Institut géodésique. Président : N. . . .
n. L'hôpital de la Charité à Berlin. Directeurs : Le Dr. *Mehlhausen*, *Spinola*.
o. Sociétés d'experts en littérature, musique etc. Président : Le Dr. *Dambach*.

IV. Sous le ministère du commerce et de l'industrie :
Députation technique pour l'industrie. Directeur : Le sous-secrétaire d'Etat *Magdeburg*.

V. Sous le ministère de l'intérieur :
a. Commission centrale de statistique. Président : *Hasselbach*.
b. Bureau de statistique. Directeur : *Blenck*.
c. Direction de la police de Berlin. Président : Le baron *de Richthofen*.

VI. Sous le ministère de la justice :
Commission d'examen pour la justice. Président : Le professeur Dr. *Stœlzel*.

VII. Sous le ministère de l'agriculture :
a. Landes-Oeconomie-Collegium. Président : *Marcard*, conseiller intime actuel.
b. Députation technique pour les affaires vétérinaires. Président : Le Dr. *de Marcard*, sous-secrétaire d'Etat et cons. intime actuel.
c. Commission centrale pour les marais : Le Dr. *de Marcard*, cons. supérieur intime de gouv. et directeur ministériel.
d. Cour supérieure pour les affaires rurales. Présid. : *Glatzel*.
e. Académies forestières. Président : *Donner*.

VIII. Sous le ministère des travaux publics.
a. Académie géologique et montane à Berlin. Président : Le Dr. *Huyssen*.
b. Députation technique des constructions. Prés. : *Schneider*.
c. Commission d'examens techniques. Président : *Oberbeck*, conseiller intime supérieur des constructions.

IX. Sous les ministres des finances, de l'agriculture et des travaux publics :
Commission supérieure d'examination des géomètres. Président : *Gauss*, inspecteur-général du cadastre.

Culte évangélique. Conseil supérieur de l'Eglise évangélique (pour les anciennes provinces). Président: *Hermes*, cons. intime actuel.

Cour suprême des comptes et cour des comptes de l'Empire allemand (à Potsdam). Président: *de Stünzner*. Vice-président et 1er directeur: *Messerschmidt*, 2ème directeur: *de Luckwald*. 3ème directeur: *Iffland*. Vice-président de la cour des comptes de l'Empire allemand: *Mand*.

Commission pour les dettes de l'Etat (à Berlin). Président: *de Klützow*, conseiller intime actuel.

Diète.

(Session de 1887/88.)

Bureau de la Chambre des Seigneurs.

Président: Le duc Victor *de Ratibor*.
Vice-présidents: *de Rochow*, le Dr. *Miquel*.

Bureau de la Chambre des Représentants.

Président: Le cons. int. act. *de Kœller*.
Vice-présidents: Le Dr. baron *Heeremann*, *de Zuydwyk*, *de Benda*.

Autorités provinciales.

I. *Autorités supérieures administratives.*

A. *Présidents supérieurs des provinces.*

1. Prusse orientale (Kœnigsberg): Le Dr. *de Schlieckmann*.
2. Prusse occidentale (Danzig): Le cons. int. act. *de Leipziger*.
3. Brandebourg (Potsdam): Le Dr. *d'Achenbach*, ancien ministre d'Etat.
4. Poméranie (Stettin): Le comte *de Behr-Negendank*.
5. Posnanie (Posen): Le comte *de Zedlitz-Trützschler*.
6. Silésie (Breslau): Le conseiller intime actuel *de Seydewitz*.
7. Saxe (Magdebourg): *de Wolff*.
8. Slesvig-Holstein (Slesvig): Le conseiller intime actuel *de Steinmann*.
9. Hanovre (Hanovre): Le Dr. R. *de Bennigsen*.
10. Westphalie (Munster): *de Hagemeister*.
11. Hesse-Nassau: Le comte B. *d'Eulenburg*, ministre d'Etat.
12. Province-Rhénane (Coblence): Le conseiller intime actuel *de Bardeleben*.

B. *Consistoires des provinces.*

1. Province de la Prusse orientale (Kœnigsberg). Président: Le baron *de Dörnberg*. — Surintendant-général pour la Prusse orientale: Le Dr. *Carus*.
2. Province de la Prusse occident. Président: *Grundschöttel*. — Surintendant-général pour la Prusse occidentale: *Taube*.

3. Province de Brandebourg (Potsdam). Président : Le Dr. *Hegel.* — Surintendants-généraux : Le Dr. *Brückner,* pour Berlin, pour la Marche électorale ; le Dr. *Kœgel,* pour la Nouvelle-Marche et la Lusace inférieure ; le Dr. *Braun.*
4. Province de Poméranie (Stettin). Président : Le Dr. *Heindorf.* — Surintendant-général : H. W. *Poetter.*
5. Province de Posnanie (Posen). Président : *von der Grœben.* — Surintendant-général : Le Dr. *Hesekiel.*
6. Province de Silésie (Breslau). Président : *Stolzmann.* — Surintendant-général : Le Dr. *Erdmann.*
7. Province de Saxe (Magdebourg). Président : Le Dr. *Rœdenbeck.* — Surintendant-général : Le Dr. *Mœller,* 1er prédicateur de la cathédrale ; 2ème surintendant : *Schultze.*
8. Province de Slesvig-Holstein (Kiel). Consistoire évangélique-luthérien. Président : Le Dr. *Mommsen.* — Surintendant pour Slesvig (Slesvig) : Le Dr. *Kaftan.* — Surintendant pour Holstein (Kiel) : Le Dr. *Jensen.*
9. Province de Hanovre. Consistoire évangélique-luthérien du pays (créé le 18 juin 1866). Président : Le Dr. *Mejer.*
10. Province de Westphalie (Munster). Président : *Hering.* — Surintendant-général : *Nebe.*
11. Province de Hesse-Nassau. Consistoires évangéliques : Cassel. Président : *de Weyrauch ;* surintendants-généraux : Le Dr. M. *Fuchs, Lohr, Kolbe.* — Wiesbade. Président : Le conseiller supérieur de gouvernement *de la Croix ;* surintendant-gén. : Le Dr. *Ernst.* — Francfort-s/M. Consistoire luthérien. Directeur : Le Dr. *Gwinner.* Consistoire réformé : Le Dr. *Mumm-de-Schwarzenstein,* 1er membre.
12. Province-Rhénane (Coblence). Président : Le Dr. *Snethlage.* — Surintendant-général : Le Dr. *Baur.*

Archevêques et Evêques catholiques.

Breslau : Le prince-évêque Dr. *Kopp.*
Cologne : L'archevêque Dr. *Krementz.*
Gnesne et Posnanie : L'archevêque Dr. *Dinder.*
Culm : Le Dr. *Redner.*
Ermland (Frauenbourg) : Le Dr. *Thiel,* évêque.
Munster : Le Dr. *Brinckmann,* évêque.
Paderborn : Le Dr. *Drobe,* évêque.
Trêves : Le Dr. *Korum,* évêque.
Hildesheim : *Sommerwerk* dit *Jacobi,* évêque.
Osnabruck : Le Dr. *Höting,* évêque.
Fulda : *Weyland,* évêque.
Limbourg : Le Dr. *Klein,* évêque.

Le Dr. *Reinkens,* évêque catholique (vieux-catholique) à Bonn.

C. *Administrations gouvernementales (présidents de régences).*

1. Province de Prusse orientale. 1) Kœnigsberg : Le baron *de Recke von der Horst.* 2) Gumbinnen : *Steinmann.*

2. Province de Prusse occidentale. 1) Danzig: *de Heppe.* 2) Marienwerder: Le baron *de Massenbach.*
3. Province de Brandebourg. 1) Potsdam: *de Neefe.* 2) Francfort-sur-l'Oder: *de Heyden-Cadow.*
4. Province de Poméranie. 1) Stettin: *de Sommerfeld.* 2) Cœslin: Le comte *Clairon d'Haussonville.* 3) Stralsund: Le Dr. *d'Arnim.*
5. Province de Posnanie. 1) Posen: Le président supérieur de province; vice-président: *Zimmermann.* 2) Bromberg: *de Tiedemann.*
6. Province de Silésie. 1) Breslau: *Juncker von Ober-Conreut.* 2) Liegnitz: Le prince *Handjery.* 3) Oppeln: Le Dr. *de Bitter.*
7. Province de Saxe. 1) Magdebourg: Le comte *de Baudissin.* 2) Mersebourg: *de Diest.* 3) Erfurt: *de Brauchitsch.*
8. Province de Slesvig-Holstein. Slesvig: Le président supérieur de province; vice-président: *Grisebach.*
9. Province de Hanovre. 1) Hanovre: *de Cranach.* 2) Hildesheim: Le Dr. *Schultz.* 3) Lunébourg: *de Lodemann.* 4) Stade: Le Dr. *de Heyer.* 5) Osnabruck: Le Dr. *Stüve.* 6) Aurich: *de Colmer-Meyenburg.*
10. Province de Westphalie. 1) Munster: Le président supérieur de province; président de régence: *de Liebermann.* 2) Minden: *de Pilgrim.* 3) Arnsberg: *de Rosen.*
11. Province de Hesse-Nassau. 1) Cassel: Le président supérieur; président de régence: *Rothe.* 2) Wiesbade: *de Wurmb.*
12. Province-Rhénane. 1) Coblence: Le président supérieur; président de régence: *de Puttkamer.* 2) Dusseldorf: Le baron *de Berlepsch.* 3) Cologne: *de Sydow.* 4) Trèves: *de Pommer-Esche.* 5) Aix-la-Chapelle: *de Hoffmann.*
13. Hohenzollern (Principauté de). Sigmaringen. Président: Le baron *Frank de Fürstenwerth.*

D. *Administration supérieure des mines.* 1) Breslau. Directeur: Le Berghauptmann (capitaine des mines) *Ottiliæ.* 2) Halle. Directeur: Le Berghauptmann baron *von der Heyden-Rynsch.* 3) Clausthal. Directeur: Le Berghauptmann *Achenbach.* 4) Dortmund. Directeur: Le Berghauptmann *Eilert.* 5) Bonn. Directeur: Le Berghauptmann H.-F.-G. *Brassart,* Dr. en droit.

E. *Commissions générales*

(pour les affaires territoriales des propriétaires et des paysans).

1. à Bromberg pour les provinces de Prusse orientale et de Prusse occidentale. Président: *Beutner.*
2. à Francfort-s/O. pour les provinces de Brandebourg et de Poméranie. Président: *Kette.*
3. à Breslau pour la province de Silésie. Président: *Schwarz.*
4. à Mersebourg pour la province de Saxe et les principautés de Schwarzbourg ainsi que pour les duchés d'Anhalt et de Saxe-Meiningen. Président: *Gabler.*

5. à Hanovre pour les provinces d'Hanovre et de Slesvig-Holstein. Président : *Fastenau.*
6. à Munster pour la province de Westphalie. Prés. : *Meyerhoff.*
7. à Cassel pour les cercles de Cassel, Biedenkopf, Wetzlar, et les principautés de Waldeck, Pyrmont et de Schaumbourg-Lippe. Président : *Wilhelmy.*
8. à Dusseldorf pour la Province-Rhénane. Président : *Grein.*

F. Autorités provinciales pour la perception des impôts indirects et pour les douanes.

Directeurs.

Provinces de Prusse { Prusse orientale : *Löwe*, conseiller intime des finances.
Prusse occidentale : *Girth*, conseiller intime des finances.

Province de Brandebourg : N. . . .
Province de Poméranie : *Schomer*, cons. int. sup. des finances.
Province de Posnanie : *Mersmann*, cons. int. des finances.
Province de Silésie : *Schulze*, cons. int. sup. des finances.
Province de Saxe : N. . . .
Province de Slesvig-Holstein : *Krieger*, cons. int. sup. des fin.
Province de Hanovre : *Jänigen*, cons. int. sup. des finances.
Province de Westphalie : *Steinkopff*, cons. int. sup. des finances.
Province de Hesse-Nassau : *Peine*, cons. int. sup. des fin. act.
Province-Rhénane : *Freusberg*, cons. int. sup. des finances act.

II. *Autorités supérieures judiciaires.*

Oberlandesgerichte.

1. Province de Prusse orientale. Kœnigsberg. Président : *de Holleben*, chancelier du royaume de Prusse. Présidents de Sénat : *Caspar* et *Löffler*. Procureur supérieur : N. . . .
2. Province de Prusse occidentale. Marienwerder. Président : *Eltester*. Président de Sénat : *Cammerer*. Procureur supérieur : *Dalcke*.
3. Province de Brandebourg (Chambre de justice)[1]. Berlin. Président : *d'Oehlschlæger*. Présidents de Sénat : *Eggeling*, *Vonhof*, *Delius*, *Nessel*, *Henschke*, *Pappritz*, *Spener*, *Græfe*, *Frech*. Procureur supérieur : *de Luck*.
4. Province de Poméranie. Stettin. Président : *Thümmel*. Présidents de Sénat : *Wex*, *Meyer*. Procureur supérieur : *Henke*.
5. Province de Posnanie. Posen. Président : *Frantz*. Présidents de Sénat : *Hahndorf*, *Lohmann*, *Hagens*. Procureur supérieur : *Wachler*.

---

[1]) A la Chambre de justice à Berlin est joint le Conseil privé de justice, dans lequel les membres de la Famille Royale et de la Maison de Hohenzollern ont leur juridiction personnelle. Le Conseil privé de justice se compose de 12 membres de la Chambre de justice, dont 5 forment la première instance et 7 la deuxième, et qui sont désignés par le ministre de la justice à chaque organisation des Sénats.

6. Province de Silésie. Breslau. Président: *de Kunowski.* Présidents de Sénat: *Kupffender, Rocholl, Leske.* Procureur supérieur: *de Dressler.*
7. Province de Saxe. Naumbourg. Président: *Breithaupt.* Présidents de Sénat: *de Brandenstein, Hilse, Gräfe.* Procureur supérieur: *Hecker.*
8. Province de Slesvig-Holstein. Kiel. Président: *Florschütz.* Président de Sénat: *Christensen.* Procureur sup.: *Starke.*
9. Province de Hanovre. Celle. Président: *Bardeleben.* Présidents de Sénat: *Meyer, Schmidt.* Procureur supérieur: *Stellmacher.*
10. Province de Westphalie. Hamm. Président: Le Dr. *Falk,* ministre d'Etat. Présidents de Sénat: *Schmidt, de Choltitz, Schmedes, Schwiete.* Procureur supérieur: *Irgohn.*
11. Province de Hesse-Nassau. Cassel. Président: Le Dr. *Eccius.* Président de Sénat: Le Dr. *Petri.* Procureur supérieur: *Bartels.* — Francfort-s/Mein. Président: Le Dr. *Albrecht.* Président de Sénat: *Steltzer.* Procureur sup.: *Schmieden.*
12. Province-Rhénane. Cologne. Président: Le Dr. *Struckmann.* Présidents de Sénat: *Schneider, Heymer, Chales, Groos.* Procureur supérieur: *Hamm.*

Ministère de la Maison du Roi.

Chef: Le chambellan *de Wedell,* ministre de la Maison du Roi, membre de la Chambre des Seigneurs. Directeur: *de Bœtticher,* conseiller intime actuel supérieur de gouvernement.
Conseillers rapporteurs: Le comte *d'Unruh, de Goldbeck, de Roux.*

Charges ressortissantes au ministère.

Chambre héraldique. Président: Le comte *d'Eulenburg,* grand-maître des cérémonies.
Archives de la Maison royale. Directeur: Le conseiller intime supérieur de gouvernement comte *d'Unruh.*
Conseil d'administration des biens de la famille royale. Président: Le cons. int. sup. actuel de gouv. *de Wallenberg.*

Cabinet privé civil du Roi.

Le conseiller intime *de Lucanus.* Conseiller rapporteur: Le conseiller intime supérieur de gouvernement *Anders.*

Cabinet privé militaire du Roi.

Conseiller rapporteur: Le lieutenant-général *de Hahnke,* chef du personnel de l'armée.

Musique de la cour. Les fonctions d'intendant-général sont réunies à l'office de l'intendant-général des théâtres royaux.
Médecins du Roi: Le Dr. *de Lauer,* le Dr. *Leuthold.*
Chancellerie privée du Roi: Le conseiller intime de gouvernement *Miessner,* secrétaire de la correspondance.

Maison du Roi.

Premières grandes-charges de la cour.

Grand-chambellan : Le comte Othon *de Stolberg-Wernigerode*, lieut.-général à la suite de l'armée.
Grand-maréchal : N. . . .
Grand-veneur : Jean-Henri XI, prince *Pless*, comte *de Hochberg*.
Grand-échanson : Le prince H. *de Hatzfeldt-Trachenberg*.
Grand-écuyer tranchant : Le prince Hugues *de Radolin*, conseiller intime actuel.

Grandes-charges de la cour.

Grand-sénéchal : Le comte W. *de Perponcher-Sedlnitzky*, cons. intime actuel, chargé de la direction des jardins royaux.
Grand-maître de la garderobe : F. comte *de Perponcher-Sedlnitzky*, lieut.-général à la suite de l'armée.
Grand-veneur *de Meyerinck*, chambellan.
Grand-maître des cérémonies, chambellan comte *d'Eulenburg*.
Grand-écuyer *de Rauch*.
Grand-veneur *de Kotze*, lieutenant-général.
Grand-sénéchal comte *de Pückler*, chambellan.
Grand-maréchal de la cour et de la Maison : *de Liebenau*.

Vice-grandes-charges de la cour.

Le vice-grand-sénéchal comte L. *de Perponcher-Sedlnitzky*, chambellan.
Le vice-grand-veneur comte L. *von der Asseburg-Falkenstein*.
Le vice-grand-sénéchal A. comte *de Fürstenstein*, chambellan.
Le vice-grand-veneur en fonct. H. baron *de Heintze*.
Le vice-grand-sénéchal G. comte *de Dönhoff*, chambellan.
L'intendant-général des théâtres royaux B. comte *de Hochberg*.
Le maréchal de la Maison baron M. *de Lyncker*.
Le Premier maître des cérémonies en fonct. baron L. *de Romberg*.
Le vice-grand-échanson comte *de Kleist*, chambellan.

Charges de la cour.

A. Sénéchaux.

Sénéchal d'Erdmannsdorf : Le lieutenant-colonel en disponibilité *de Münchhausen*.
Sénéchal de Liegnitz : Le chamb. baron *de Zedlitz-et-Neukirch*.
Sénéchal de Rheinsberg : Le comte *de Brühl*, capitaine en retr.
Sénéchal de Hombourg : Le cons. int. act. A. comte *von und zu Eltz* dit *Faust-de-Stromberg*.
Sénéchal de Kœnigs-Wusterhausen : *de Gutzmerow*, chambellan, Seigneur de Grand-Leuthen.
Sénéchal de Wiesbade : Le comte *Matuschka*, baron *de Greiffenclau*, chambellan.
Sénéchal de Breslau : Le comte A. *de Magnis*, chambellan.
Burgrave de Marienbourg (ayant le rang de sénéchal) : Le burgrave comte *de Dohna-Finkenstein*, chambellan.
Sénéchal de Benrath : Le baron *Roth-de-Schreckenstein*, chamb.
Sénéchal de Mersebourg : *de Wurmb-Zink*, lieutenant-général.

Sénéchal de Quedlinbourg : Le comte *de Königsmark*, chamb.
Sénéchal de Posnanie : Le baron *d'Unruhe-Bomst*.
Sénéchal d'Osnabrück : Le comte *de Bussche-Ippenburg*, dit *de Kessel*.
Sénéchal de Brühl : Le baron *de Solemacher-Antweiler*, chamb.
Sénéchal de Stettin : Le comte *de Borcke*.
Sénéchal de Coblence : Le comte *de Fürstenberg-Stammheim*, chambellan.
Sénéchal de Stolzenfels : Le comte Ch. *de Westerholt-et-Gysenberg*, chambellan.
Sénéchal de Montabaur : Le baron L. *d'Ompteda*, chambellan.
Sénéchal de Charlottenbourg : Le baron *d'Ende*, chambellan.
Sénéchal de Kœnigsberg : Le comte *de Schlieben*, de Sanditten.
Sénéchal de Münster : Le comte F. *de Merveldt*, baron *de Lembeck*, chambellan.
Sénéchal de Friedrichskron : Le comte M. *de Lüttichau*, chamb.

B. Autres charges de la cour.

Les maîtres des cérémonies : M. *d'Usedom*, chambellan ; C. *de Frankenberg-Proschlitz*, chambellan ; comte O. *Vitzthum-d'Eckstædt*, chambellan.
Veneur de la cour : Le burgrave et comte R. *zu Dohna-Schlobitten*.
Les maîtres des cérémonies : G. comte *de Kanitz*, chambellan ; W. *de Veltheim*, chamb. ; G. comte *de Wartensleben*, chamb. ; Ch. *de Schrader*, chambellan.

Grand-maréchalat du Roi. Grand-maréchal de la cour et de la Maison, en même temps intendant des palais royaux : *de Liebenau*. — Maréchal de de la Maison : Le baron *de Lyncrek*.
Intendance des jardins du Roi. Chargé des fonctions : Le conseiller intime actuel comte *de Perponcher-Sedlnitzky*.
Grand-office des cérémonies. Chef : Le grand-maître des cérémonies comte *d'Eulenburg*.
Ecuries du Roi. Chef : Le grand-écuyer *de Rauch*.
Vénerie de la cour du Roi. Chef : Le grand-veneur Jean-Henri XI prince *de Pless*.
Théâtres royaux. Intendant-général : Le comte B. *de Hochberg*.

Maison de la Reine.

Grande-maîtresse : La comtesse *de Brockdorff*.
Grand-maître : Le chambellan baron *de Mirbach*.

Maison de la Reine Frédéric.

Grande-maîtresse : N. . . . — Dame du palais : La comtesse *de Brühl*. — Grand-maître : Le comte *de Seckendorff*. — Maréchal de la cour : Le baron *de Reischach*.

Maison de la Reine Augusta.

Grande-maîtresse : La comtesse A. *de Perponcher-Sedlnitzky*, née comtesse *de Maltzan ;* la baronne *de Wartenberg-et-Penzlin*, excellence.

Dames du palais : La comtesse A. *de Hacke ;* la comtesse L. *Oriola.*

Grand-maître : Le chambellan comte *de Nesselrode-Ereshoven.*

Conseiller de cabinet : Le capitaine *von dem Knesebeck*, chamb.

Maison du prince Henri. Chargé des fonctions de maréchal de la cour : Le baron *de Seckendorff*, capitaine de vaisseau et aide de camp de l'Empereur et Roi. — Aides de camp : Le capitaine-lieutenant *d'Usedom* et le capitaine *de Haugwitz.*

Maison du prince Frédéric-Léopold. Maître de la cour : Le comte *de Kanitz*, maître des cérémonies. — Aides de camp : Le comte *de Klinckowstrœm*, major à la suite du régiment des gardes-du-corps ; le baron *de Berg*, lieutenant au 1er régiment de la garde à pied.

Maison du prince et de la princesse Albert. Maréchal de la cour : Le capitaine de cavalerie en retraite et chambellan comte *de Schulenburg-Wolffsburg.* — Aides de camp : Les majors *de Schrötter, de Mitzlaff* et baron *de Schele.* — Secrétaire de la Maison : *Sonnenbrodt.* — Grande-maîtresse : La baronne *de Rheinbaben.*

Maison du prince Alexandre. Aide de camp : Le lieut.-général *de Winterfeld.*

Maison du prince George. Aide de camp : Le lieutenant *von der Grœben.*

Représentants diplomatiques et consulaires d'Etats allemands.

(Pour le Corps diplomatique et les Consuls étrangers voir „Empire d'Allemagne", p. 407.)

Bade : Le cons. de lég. et chambellan A. baron *Marschall-de-Bieberstein*, E. e. et M. pl. — [Stettin : H. *Günther*, C.]

Bavière : Le comte *de Lerchenfeld-Köfering*, E. e. et M. pl. ; le chambellan baron *de Tucher*, cons. de lég. ; le capitaine baron *de Rotenhan*, att. ; *de Xylander*, major-général, plénipotentiaire milit. — [Aix-la-Chapelle : C. E. *Dahmen*, C. — Francfort-s/M. : A. *Metzler*, CG. pour la province de Hesse-Nassau.]

Brême : V. Hanséatiques (Villes). — [Danzig : M. F. *Hebeler*, C. — Memel : N . . . , C.]

Brunswick : Le plénipotentiaire au Bundesrat baron *de Cramm-Burgsdorff*, E. e. et M. pl.

Hambourg : Voir Hanséatiques (Villes).

Hanséatiques (Villes) : Le Dr. en droit D. C. F. *Krüger*, E. e. et M. pl. (accr. le 20 octobre 1866).

Hesse : Le cons. int. act., plénipotentiaire au Bundesrat *Neidthardt*, E. e. et M. pl. (accr. le 17 août 1877). — [Francfort-s/M. : C. *Lauteren*, C.]

Lubeck: Voir Hanséatiques (Villes). — [Memel: N. . . ., C.]
Mecklembourg-Schwérin: *de Prollius*, E. e. et M. pl. (accr. en même temps pour Mecklembourg-Strélitz). — [Danzig: H. T. *Brinckmann*, C. — Kœnigsberg: Le cons. de commerce C. L. *Oehlmann*, C. — Memel: F. *Ernst*, C. — Stettin: H. *Hoffschild*, C.]
Mecklembourg-Strélitz: Voir ci-dessus Mecklembourg-Schwérin.
Oldenbourg: N. . . . — [Danzig: F. G. *de Frantzius*, C. — Pillau: E. *Hay*, C. — Stettin: F. *Bachhusen*, C. — Tœnning: C. *Becker*, C.]
Reuss (ligne cadette): [Francfort-s/M.: J. *Gerson*, C.]
Saxe royale: Le chamb. et cons. de lég., plénipotentiaire au Bundesrat comte *de Hohenthal-et-Bergen*, E. e. et M. pl.; *de Salza-Lichtenau*, secr. de lég.; le lieut.-colonel *de Schlieben*, att. milit.; le lieut. *de Fabrice*, att. — [Cologne: Le baron A. *de Oppenheim*, CG. — Francfort-s/M.: J. *Gerson*, CG. — Stettin: R. *Abel*, C.]
Saxe (Grand-duché et duchés de). [Francfort-s/M.: J. *Gerson*, C. — Munden: E. *Heede*, C.]
Wurtemberg: Le colonel comte *de Zeppelin*, E. e. et M. pl.; [Francfort-s/M.: L. J. *de Goldschmidt*, C.]

Notice statistique.

I. *Superficie* et *population*.

Districts. Régences.	Kilom. carrés [1]).	Population au 1er décembre 1885. Du sexe masculin.	Du sexe féminin.	Total.	Par kil. c.
Kœnigsberg .	21108,99	558728	612388	1 171116	55
Gumbinnen .	15873,44	378286	410073	788359	50
Prusse orientale	36982,43	937014	1 022461	1 959475	53
Danzig . . .	7948,67	280717	298053	578770	73
Marienwerder.	17560,07	407349	422110	829459	47
Prusse occident.	25508,74	688066	720163	1 408229	55
Berlin	63,36	631878	683409	1 315287	—
Potsdam. . .	20638,82	614769	611351	1 226120	59
Francfort . .	19195,49	541730	574561	1 116291	58
Brandebourg . .	39834,31	1 156499	1 185912	2 342411	59
Stettin . . .	12074,41	359168	368878	728046	60
Kœslin . . .	14025,73	276601	290763	567364	40
Stralsund . .	4010,06	101666	108499	210165	52
Poméranie . .	30110,20	737435	768140	1 505575	50

[1]) Voir „Handbuch über den Kön. Preuss. Hof und Staat für das Jahr 1887—88", Berlin 1887.

Districts. Régences.	Kilom. carrés [1]).	Population au 1er décembre 1885. Du sexe masculin.	féminin.	Total.	Par kil. c.
Posen	17508,89	528328	578631	1 106959	63
Bromberg . .	11448,81	296630	312029	608659	53
Posnanie . . .	28957,70	824958	890660	1 715618	59
Breslau . . .	13479,28	746242	833006	1 579248	117
Liegnitz . . .	13606,59	490225	545151	1 035376	76
Oppeln . . .	13216,71	715918	781677	1 497595	113
Silésie	40302,58	1 952385	2 159834	4 112219	102
Magdebourg .	11512,86	494349	495411	989760	86
Mersebourg .	10207,66	509829	517399	1 027228	100
Erfurt . . .	3529,61	197929	213450	411379	116
Saxe	25250,13	1 202107	1 226260	2 428367	96
Slesvig-Holstein .	18841,25	576452	573854	1 150306	61
Hanovre . . .	5716,44	241272	243608	484880	84
Hildesheim . .	5320,98	227382	231310	458692	89
Lunébourg . .	11343,88	201567	198697	400264	35
Stade	6786,33	164057	161859	325916	48
Osnabruck . .	6205,60	145547	145578	291125	47
Aurich . . .	3107,45	104916	106909	211825	68
Hanovre . . .	38480,68	1 084741	1 087961	2 172702	56
Munster . . .	7252,24	249886	244389	494275	68
Minden . . .	5256,39	258299	262318	520617	99
Arnsberg . .	7695,18	613855	575833	1 189688	154
Westphalie . .	20203,81	1 122040	1 082540	2 204580	109
Cassel . . .	10078,18	386748	414451	801199	79
Wiesbade . .	5607,92	386845	404410	791255	141
Hesse-Nassau .	15686,10	773593	818861	1 592454	102
Coblence . .	6204,72	307437	309117	616554	99
Dusseldorf . .	5472,32	880485	873467	1 753952	320
Cologne . . .	3976,09	375446	378782	754228	190
Trèves . . .	7182,95	339319	335906	675225	94
Aix-la-Chapelle	4154,68	271919	272649	544568	131
Prusse-Rhénane	26990,76	2 174606	2 169921	4 344527	161
Hohenzollern . .	1142,24	31830	34890	66720	58
Royaume	348354,29[2]	13 893604	14 424866	28 318470	81

[1]) Voir „Handbuch über den Kön. Preuss. Hof und Staat für das Jahr 1887—88", Berlin 1887.

[2]) Non compris les eaux de la Mer du Nord et de la Baltique. Le haff de Courlande a 1619,47, le Frisches Haff 860,47, l'embouchure de l'Oder 966,08, les autres eaux de la côte de la Baltique 572,51 kil. c., les

II. *Répartition de la population d'après les cultes 1885.*

Provinces.	Protestants.	Catholiques.	Autres chrétiens.	Israélites.	Autres et sans indic.	Par 1000 h. Prot.	Par 1000 h. Cath.
Prusse orientale	1 677711	255024	11028	15667	45	856	130
„ occident.	668255	701842	13438	24654	40	474	499
Berlin . . .	1 143352	99579	6911	64383	1062	870	76
Brandebourg .	2 266430	58343	5350	12164	124	968	25
Poméranie . .	1 465477	22390	4371	13291	46	973	15
Posnanie . .	531722	1 131869	1143	50866	18	309	659
Silésie . . .	1 897002	2 156578	7048	51481	110	461	525
Saxe	2 258446	157943	4396	7343	239	930	65
Slesvig-Holstein	1 131899	12217	2215	3544	431	984	10
Hanovre . . .	1 883673	269134	4533	15009	353	867	124
Westphalie . .	1 035869	1 145632	4044	18935	100	470	520
Hesse-Nassau .	1 110831	431529	6398	43145	551	699	270
Prusse-Rhénane	1 171398	3 115994	11152	45405	578	270	717
Hohenzollern .	2340	63689	3	688	—	35	955
Royaume	18 244405	9 621763	82030	366575	3697	644	339
	64,43%	33,98%	0,29%	1,29%	0,01%		

III. *Population de droit 1885.*

Provinces.	Nationaux de l'Etat originaire.	Nationaux d'autresEtats de l'Empire.	Etrangers.	Sans indication.
Prusse orientale .	1 953782	654	4940	99
„ occidentale	1 400143	1034	6939	113
Berlin	1 264956	36089	14207	35
Brandebourg . .	2 326964	11783	3582	82
Poméranie . . .	1 500626	3619	1314	16
Posnanie	1 710581	935	4058	44
Silésie	4 072166	10467	29388	198
Saxe	2 368491	56138	3715	23
Slesvig-Holstein .	1 085730	28781	35763	32
Hanovre	2 133700	32008	6909	85
Westphalie . . .	2 186032	12987	5503	58
Hesse-Nassau . .	1 502261	81186	8973	34
Prusse-Rhénane .	4 274398	38334	31454	341
Hohenzollern . .	61319	5177	224	—
Royaume	27 841149	319192	156969	1160

---

eaux de la côte de la Baltique appartenant au territoire prussien ont par conséquent 4018,$_{53}$ kil. carrés. En ajoutant la baie de Jade et l'embouchure de l'Elbe holsteinoise (135,$_{67}$ kil. c.), on obtient pour les eaux des côtes prussiennes 4154,$_{20}$ kil. c., non compris les eaux de la côte de Holstein et de Hanovre.

Budget pour l'année financière 1888–89. (Loi du 28 mars 1888.)

Recettes.

		Rec. brutes.	Frais de percept. et d'expl.
A. Branches de recettes particulières.			
I. Ministère de l'agriculture, des domaines et des forêts.			
1. Domaines et forêts		79 649774 [1])	38 832180
Domaines	29 581070		6 813180
Forêts	57 788000		32 019000
2. Administration centrale des domaines et forêts		150	452510
3. Vente de domaines et de forêts . .		2 000000	—
Total I. Ministère de l'agriculture etc.		81 649924	39 284690
II. Ministère des finances.			
1. Impôts directs		156 434300	11 591900
2. Impôts indirects		67 844000	31 911700
3. Loterie		8 222700	169700
4. „Seehandlung"		1 657000	—
5. Administration monétaire		239800	229350
Total II. Ministère des finances . .		234 397800	43 902650
III. Ministère des travaux publics.			
1. Admin. des mines, usines et salines		109 618136	94 666077
2. Administration des chemins de fer		720 255519	475 988691
Total III. Ministère des travaux publ.		829 873655	570 654768
Total A. Branches de recettes particulières		1145 921379	653 842108
B. Dotations et administration générale des finances.			
1. Dotations		150162	—
Dette publique	147940		
Chambre des Seigneurs . .	898		
Chambre des Députés . . .	1324		
2. Administration gén. des finances .		200 799923	—
Total B. Dotations et administration générale des finances . .		200 950085	—
C. Administration de l'Etat.			
I. Ministère d'Etat		1 068002	—
Bureau	215		
Archives	11650		
Commission-gén. des ordres	13260		
Cabinet civil	6500		
Cour des comptes . . .	350		
Commission d'examen etc.	7200		
Bulletin des lois . . .	172830		
Moniteur officiel . . .	669080		
Colonisation de la Prusse occidentale et de la Posnanie	186917		

[1]) Déduction faite de la rente de 7 719296 marcs, assignée par la loi du 17 janvier 1820 au fonds du fidéicommis de la couronne.

	Rec. brutes.	Frais de percept. et d'expl.
II. Ministère des affaires étrangères	4600	—
III. Ministère des finances	1 577181	—
IV. Ministère des travaux publics (Administration des constructions)	1 516500	—
V. Min. du commerce et de l'industrie	1 004012	—
VI. Ministère de la justice	48 398000	—
VII. Ministère de l'intérieur . . .	3 931065	—
VIII. Ministère de l'agriculture, des domaines et forêts	3 801728	—
Agricult., domaines et forêts 1 698888		
Haras 2 102840		
IX. Ministère des cultes etc. . . .	2 556069	—
X. Ministère de la guerre	300	—
Total C. Administration de l'Etat	63 857457	—
Total-général des recettes	1410 728921	653 842108
Recettes nettes	756 886813	

Dépenses.

1. Dépenses ordinaires.

A. Frais d'exploitation et de perception des différentes branches des recettes (voir ci-dessus) 653 842108

B. Dotations et administration générale des finances (419 203817).

1. Supplément à la rente du fonds des fidéicommis de la couronne 4 500000
2. Dette publique 205 966800

Intérêts . .	176 148161	Rentes	1 425614
Amortissement	27 549987	Administration .	843038

3. Chambre des Seigneurs . . . . . 172240 } 1 382360
   „ „ Députés . . . . . 1 210120 }
4. Administration générale des finances 207 354657

Contributions matriculaires	126 809722	Apanages, indemnités, subventions	80 544935

C. Administration de l'Etat (289 077742).

I. Ministère d'Etat 3 498267

Bureau . . .	300410	Bulletin des lois et Moniteur offic. .	731770
Archives . .	331862	Triangulation . .	800000
Commission-générale des ordres	197560	Colonisation de la Prusse occident. et de la Posnanie	186917
Cabinet civil .	128760		
Cour des comptes	792618		
Dépenses diverses	28370		

II. Ministère des affaires étrangères 514100

III. Ministère des finances				48 020734
Ministère	1 090900	Entret. du „Thiergarten" à Berlin	143950	
Présidences sup. et gouvernem.	12 826405	Pensions civiles et gratifications	25 554522	
Banques de rent.	634255	Fonds-généraux	2 812000	
Etabl. des veuves et des orphelins	4 958702			
IV. Ministère des travaux publics				19 304972
Ministère	784600	Dépenses diverses	248220	
Travaux publics	18 277152			
V. Ministère du commerce et de l'industrie				3 667751
Ministère	303335	Instruct. techn.	1 497357	
Adm. du comm. et de l'industrie	1 068838	Manuf. de porcelaine	701221	
		Dépenses diverses	97000	
VI. Ministère de la justice				86 100300
Ministère	573350	Prisons	1 781303	
Tribunaux supér.	4 013803	Pensions et secours	1 177000	
Tribunaux	63 511863	Postes et télégr.	2 473000	
Frais judiciaires	8 245000	Dépenses diverses	4 324981	
VII. Ministère de l'intérieur				43 565176
Ministère	619621	Prisons	9 623066	
Adm. générale	8 407489	Bienfaisance	1 253370	
Police	13 699767	Dép. diverses	125704	
Gendarmerie	9 836159			
VIII. Ministère de l'agriculture, des domaines et des forêts (dont 4 083960 pour les haras)				14 101188
IX. Ministère des cultes et de l'instruction publique				70 184992
Ministère	1 012010	Instruction technique	1 997471	
Culte évangél.	2 673476	Dépenses communes aux cult. et à l'instruct.	7 679029	
„ catholique	2 546666	Affaires médicales	1 537880	
Instruction publique	49 279637	Fonds généraux	184878	
Sciences, beaux-arts	3 273945			
X. Ministère de la guerre				120262
Total des dépenses ordinaires				1362 123667

2. Dépenses extraordinaires et temporaires.

1. Ministère d'Etat	273300	5. Minist. du comm. etc.	153930
2. Administr. générale des finances	42000	6. Minist. de la justice	2 276700
3. Minist. des finances	10 357479	7. Minist. de l'intérieur	751200
4. „ des travaux publics	25 782400	8. „ de l'agricult. etc.	4 018135
Mines, usines, salines	1 054000	Domaines	520000
Chemins de fer	12 965500	Forêts	2 450000
Travaux publics	11 762900	Administration	706500
		Haras	341635
		9. Minist. des cultes	4 920110
		10. „ de la guerre	30000
Total des dépenses extraordinaires et temporaires			48 605254
Total des dépenses			1410 728921

Aperçu de la dette publique d'après le budget de 1888—89.

(En marcs.)

I. Dettes générales.	Capital.	Amortiss.
1. Billets de l'Etat	72 928800	6 079773
2. Emprunt consolidé à 4 %	3592 667850	—
3. ,, ,, à 3½ % . . .	601 857800	—
4. Emprunts non-consolidés à 4 % . .	44 143500	8 872378
5. Emprunt à primes de 1855 . . .	12 690000	1 800000
6. Dette de guerre de la Marche électorale et de la Nouvelle-Marche .	1 105199	146622
7. Actions et obligations du chemin de fer de la Basse-Silésie et de la Marche et du chemin de fer du Taunus	32 006202	1 279431
8. Bons du trésor	—	—
Total I.	4357 399351	18 178202
II. Dettes provinciales.		
9. Slesvig-Holstein	387000	33750
10. Hanovre	4 019613	46538
11. Hesse électorale	31 383000	2 211942
12. Nassau	18 156857	529714
13. Francfort-s/M.	13 758686	715010
Total II.	67 705156	3 536954
Total général	4425 104507	21 715158

Commerce et *communications* par mer et par terre voir p. 424—428.

Reuss (Principautés).

I. Ligne aînée (ou Reuss-Greiz).

[Constitution du 28 mars 1867. — Voir l'année 1885.]

Siége du gouvernement: Greiz.

Gouvernement. Président: Le Dr. *Mortag,* président du landgericht, par int. — Membres: B. *de Geldern-Crispendorf,* conseiller intime de gouvernement; H. *Hofmann,* conseiller de gouvernement.

Consistoire. Président: B. *de Geldern-Crispendorf,* par int.

Cabinet privé du Prince (en même temps ministère de la Maison du Prince). Le conseiller intime de cabinet R. *de Geldern-Crispendorf,* président de Chambre.

Chambre des domaines. Président: Le conseiller de cabinet R. *de Geldern-Crispendorf.*

Charges de la cour.

Maréchal de la cour : Le chambellan baron *Titz-de-Titzenhofer*, major à la suite et aide de camp.
Ecuyer de la cour : Le capitaine *de Kommerstädt*, aide de camp, chargé.
Veneur de la cour : *de Grün.*

Aide de camp personnel : Le major *de Holleufer.*

Corps diplomatique et Consuls.

Autriche-Hongrie : Le baron G. *de Herbert-Rathkeal*, E. e. et M. pl. — [Le Dr. R. *Wachsmuth*, CG. (Leipzig).]
France. [A. *Jacquot*, CG. (Leipzig).]
Italie. [H. *Beckmann*, C. (Leipzig).]
Portugal. [A. *Gœhring*, C. (Leipzig).]
Russie. [Le comte *de Koskul*, C. (Leipzig).]
Saxe (Royaume) : Le cons. int. act. *de Minckwitz*, E. e. et M. pl. (Weimar).
Suisse. [Le professeur Dr. H. *Hirzel*, C. (Leipzig).]

Notice statistique.

Superficie et *population.*

Superficie : 316,39 kil. c. — *Population* au 1er décembre 1885 : 55904 habitants, dont 27307 du sexe masculin et 28597 du sexe féminin ; 176,7 habitants par kil. c.

Cultes 1885 : 55073 protestants, 582 catholiques, 148 autres chrétiens, 49 israélites, 52 autres et sans indication.

Greiz (capitale) 1885 : 17288 habitants.

Finances.

(Voir pour plus de détails l'édition allemande de l'Almanach.)

Recettes ainsi que dépenses 1888 : 845732 marcs.
Dettes au 1er octobre 1887 : 408401 marcs.

Troupes : Voir „Saxe-Altenbourg".

II. Ligne cadette.

[Constitution : Voir l'année 1885.]

Ministère (siégeant à Géra).

Ministre d'Etat : Le Dr. *de Beulwitz*, président de la 1ère section et de la section de l'intérieur du ministère.
Président des sections de la justice et des affaires ecclésiastiques et scolaires : Le conseiller intime Dr. *Vollert.*
Président de la section des finances : Le cons. d'Etat *Engelhardt.*

Chambre des domaines (à Schleiz). Président: G. *Pœtz.*
Conseiller du Cabinet (à Géra): L.-T. *Schlick,* cons. intime.

Charges de la cour.

Maréchal de la cour: Le baron *de Meysenbug,* chambellan.
Maréchal de la Maison: Le chambellan baron *d'Issendorff.*
Aide de camp du Prince: Le capitaine *de Schwarzkopf.*

Corps diplomatique et Consuls, voir „Ligne aînée".

Notice statistique.

Superficie et *population.*

Superficie: 825,67 kil. c. — *Population* au 1er décembre 1885: 110598 habitants, dont 53947 du sexe masculin et 56651 du sexe féminin; 133,9 habitants par kil. c.

Cultes 1885: 109202 protestants, 921 catholiques, 340 autres chrétiens, 129 israélites, 6 autres et sans indication.

Géra (capitale) 1885: 34152 habitants.

Finances.

Budget pour 1887—89. Recettes 1 435053 et dépenses 1 453363 marcs. Dettes en mai 1888: 1 424478 marcs.

Troupes: Voir „Saxe-Altenbourg".

Saxe (Royaume).

[Constitution: Monarchie constitutionnelle et héréditaire. — Voir l'année 1885.]

Autorités suprêmes de l'Etat.

Ministres.

Président: Le gén. de cavalerie, ministre d'Etat G.-F.-A. comte *de Fabrice;* le ministre d'Etat H. *de Nostitz-Wallwitz;* le ministre d'Etat Dr. C.-F.-W. *de Gerber;* le ministre d'Etat Dr. Chr.-W.-L. *d'Abeken;* le ministre d'Etat baron *de Kœnneritz.*

Consistoire évangélique.

Président: D.-O. *de Berlepsch.*
Vice-président: Le Dr. E.-V. *Kohlschütter,* prédicateur supérieur de la cour.

Départements ministériels.

1. Justice: Le ministre d'Etat Dr. Chr.-W.-L. *d'Abeken* (octobre 1871). — Directeur: Le conseiller intime K.-R. *Hedrich.*
2. Finances: Le ministre d'Etat baron *de Kœnneritz* (11 déc. 1876).
   Directeur de la 1ère section: Le cons. int. O.-Th. *Meusel.*
   Directeur de la 2ème section: Le cons. int. C.-A.-J. *Gœtz.*
   Directeur de la 3ème section: Le cons. int. J.-H. *de Thümmel.*

3. Intérieur : Le ministre d'Etat H. *de Nostitz-Wallwitz* (oct. 1866).
1ère section. Chef : Le ministre.
Directeur de la 2ème section : Le cons. int. C.-R.-T. *de Charpentier.*
Directeur de la 3ème section : Le cons. intime J.-A. *Jæppelt.*
Directeur de la 4ème section : Le cons. intime E.-T. *Böttcher.*
4. Guerre : G.-F.-A. comte *de Fabrice,* gén. de cavalerie (oct. 1866).
Conseillers ministériels et chefs des sections : C.-A. *Schurig,* major-général, intendant de l'armée ; le cons. int. de guerre G.-A. *Mann ;* le cons. int. de guerre G. *Meyer ;* le lieut.-colonel *de Schlieben,* plénip. milit. à Berlin ; le major O.-H. *Trefurth ,* président de la section du commandement ; le major P.-R. *Zerener,* président de la section technique ; le major *Sachse ;* les capitaines A.-S. *de Pereira, Franke,* H.-P.-U. *Bartcky,* G.-O. *Schmidt* et L.-O. *Canzler,* conseillers d'intendance ; le lieutenant *Bacmeister ;* le major H.-L. *de Carlowitz,* commandeur du corps des cadets.
5. Culte et instruction publique : Le Dr. C.-F.-W. *de Gerber,* ministre d'Etat (octobre 1871). — Directeur : F.-F. *Petzoldt,* conseiller intime.
6. Affaires étrangères : Le ministre d'Etat G.-F.-A. comte *de Fabrice,* en même temps ministre de la guerre (4 février 1882) ; W.-H.-H. *de Watzdorf,* cons. intime et chambellan ; le baron H.-A.-L. *de Friesen,* cons. de légation et chambellan.

Autorités centrales subordonnées directement aux ministères.

1. Au ministère général :
a) Cour des comptes. Président : L.-C.-F. *de Schœnberg.*
b) Archives générales d'Etat. Directeur : Le cons. intime de gouvernement Dr. J.-P.-O. *Hassel.*
2. Au ministère de la justice :
Oberlandesgericht. Président : *Klemm.* — Premier procureur : Le conseiller intime H.-G. *Held.*
Landgerichte. Présidents : à Dresde C.-L. *Wehinger,* à Leipzig H.-R. *Schurig,* à Bautzen H.-F. *de Koppenfels,* à Zwickau H.-P.-A. *de Mangoldt,* à Chemnitz C.-Th. *Brückner,* à Freiberg H.-W. *Just,* à Plauen B.-O. *Neumann.*
3. Au ministère des finances :
a) Administration de la douane et des impôts. Direct. : A. *Golz.*
b) Direction-générale des chemins de fer saxons. Directeur-général : *Hoffmann.* — Suppléant : Le conseiller intime des finances *von der Planitz.*
Administration de la banque des rentes. 1er commissaire : Le conseiller intime *Meusel.*
4. Au ministère de l'intérieur :
a) Direction des districts gouvernementaux :
Bautzen. Directeur : H. *de Salza-et-Lichtenau.*
Dresde. Directeur : *de Koppenfels.*
Leipzig. Directeur : G.-O. *d'Ehrenstein.*
Zwickau. Directeur : Le baron *de Hausson.*
b) Direction de la police de Dresde. Président : A. *Schwauss.*

5. Au ministère des cultes et de l'instruction publique.
   1. Vicariat apostolique romain : F. *Bernert*, vicaire apostolique, évêque.
   2. Tribunal ecclésiastique (catholique). Président : F. *Bernert*, évêque.
   3. Consistoire catholique : F. *Buk*.

Maison militaire du Roi.

Adjudant-général et général à la suite du Roi : Le prince George *de Schœnburg-Waldenburg*, lieutenant-général.

Aide de camp-général du Roi : Le lieutenant-général O.-R. *de Carlowitz*.

Généraux à la suite du Roi : Le lieut.-général *de Rudorff*, commandant la 1ère division ; le major-général W. *de Minckwitz*, commandant la 1ère brigade d'infanterie no. 45.

Aides de camp du Roi : Le lieut.-colonel *Müller de Berneck*, le lieut.-colonel *de Schimpff*.

Le prince *George*, général d'infanterie, général-commandant du corps d'armée (XII) de Saxe.

Etat-major-général. Chef : Le major-général *de Planitz*.

Tribunal suprême de la guerre : W.-O. *de Gottschalck*, auditeur-général.

Commandant de Dresde : Le lieutenant-général baron *O'Byrn*.

Commandant de la forteresse de Kœnigstein : Le colonel F.-W.-L. *de Lossow*.

Conseil des ordres.

Le chancelier des ordres, ministre d'Etat comte *de Fabrice*, ministre de la guerre ; les ministres d'Etat en activité : Le secrétaire des ordres, conseiller intime *Bœr*.

Direction-générale des collections artistiques et scientifiques royales. Chef : Le Dr. C.-F.-V. *de Gerber*, ministre d'Etat.

Ministère de la Maison du Roi.

Ministre de la Maison du Roi : Le ministre d'Etat H. *de Nostitz-Wallwitz*.

Grandes-charges de la cour. 1) du Roi.

Grand-maréchal : H. *de Kœnneritz*.

Grand-chambellan : Le comte H.-L. *Vitzthum d'Eckstædt*, conseiller intime actuel.

Directeur-général de la musique de la chapelle royale et du théâtre de la cour : Le comte du St-Empire J. *de Platen-Hallermund*, conseiller intime actuel.

Maréchal de la Maison : Le comte O.-G. *de Münster*.

Grand-écuyer : Le major-général H.-C.-H. *d'Ehrenstein*.

Grand-veneur : N. . . .

Grand-maître de la garde-robe : Le cons. int. act. et chamb. A.-S.-C. *de Lüttichau*, grand-maître de la cour de la Reine.
Grand-échanson : N. . . .

2) de la Reine.

Grande-maîtresse de la cour : La baronne *de Globig*.
Grand-maître de la cour : Le cons. int. actuel et chambellan A.-S.-C. *de Lüttichau*.
Chambellan du service : Le major *de Minckwitz*.

Chef de l'intendance de la cour du prince *George :* Le baron G.-P. *de Gutschmid*. — Dames de la cour de la princesse *Mathilde :* La comtesse E. *Vitzthum-d'Eckstædt* et la baronne C. *de Gärtner*.

Corps diplomatique à Dresde, et Consuls.

Amérique (Etats-Unis de l'). [Annaberg : G. B. *Goodwin*, C. — Chemnitz ; H. F. *Merritt*, C. — Dresde : J. T. *Mason*, C. — Leipzig : S. R. *Millar*, C.]
Argentine (République). [Dresde : Th. *Menz*, C. — Leipzig : H. L. *Offermann*, C.]
Autriche-Hongrie : Le baron G. *de Herbert-Rathkeal*, E. e. et M. pl. ; le Dr. V. *de Lászlófalva*, secr. de lég. — [Leipzig : Le Dr. R. *Wachsmuth*, C.]
Bade. [Leipzig : P. B. *Limburger*, C.]
Bavière : Le baron F. *de Niethammer*, E. e. et M. pl. — [Dresde : G. L. *Hesse*, CG. — Leipzig : F. W. *Einhorn*, C.]
Belgique : Le comte A. *van der Straten-Ponthoz*, E. e. et M. pl. (Berlin). — [Leipzig : Le baron L. *d'Ardenne*, CG.]
Bolivie. [Dresde : J. D. A. *Weis*, C.]
Brême. [Leipzig : B. *Schwabe* j., C.]
Brésil : Le baron *de Jaurú*, E. e. et M. pl. (1868 ; Berlin). — [S. J. *de Sousa*, CG. à Francfort-s/M.]
Chili. [Dresde : A. A. *Engelmann*, C. — Leipzig : F. N. *Graupenstein*, C.]
Colombie. [Dresde : O. *Harlan*, C.]
Costa-Rica. [Leipzig : A. L. *Kalischer*, C.]
Danemark. [Leipzig : C. B. *Lorck*, CG.]
Espagne : Le comte *de Benomar*, E. e. et M. pl. (Berlin). — [Dresde : H. G. *Lüder*, C. — Leipzig : M. A. *Seeger-Kelbe*, C.]
France. [Leipzig : A. *Jacquot*, CG. ; *Bresson*, chancelier.]
Grande-Bretagne : G. *Strachey*, chargé d'affaires. — [Leipzig : Le baron B. *de Tauchnitz*, CG.]
Grèce : A. *Vlachos*, E. e. et M. pl. — [Leipzig : Ph. P. *Naoum*, C.]
Hawaïi. [Dresde : A. Ph. *Russ*, C.]
Hesse. [Leipzig : G. *Sulzer*, CG.]
Italie : Le comte E. *de Launay*, E. e. et M. pl. (Berlin). — [Dresde : G. W. *Arnstaedt*, C. — Leipzig : H. *Beckmann*, C.]
Mexique. [Leipzig : R. *Huste*, C.]

Pays-Bas: Jonkheer F. Ph. *van der Hœven*, E. e. et M. pl. (Berlin). — [Dresde: G. *Kinder*, C. — Leipzig: A. *de Liagre*, C.]
Pérou. [Dresde: A. *Weis*, C. — Leipzig: A. *Glenck*, C.]
Perse. [Dresde: C. C. *Zachmann*, CG.]
Portugal: Le marquis *de Penafiel*, E. e. et M. pl. (Berlin). — [Dresde: H. R. *Scheller*, CG. — Leipzig: A. *Gœhring*, C.]
Prusse: Le cons. int. act. comte C. *de Dœnhoff*, E. e. et M. pl.; le prince *de Thurn-et-Taxis*, secr. de légation.
Roumanie. [Leipzig: G. C. W. *Wölker*, C.]
Russie: Le cons. d'Etat act. baron *de Mengden*, MR.; l'ass. de coll. comte M. *Prozor*, secr. de lég. — [Leipzig: L'ass. de coll. comte N. *Koskul*, C.]
Salvador. [Dresde: C. *Kœp*, CG.]
Serbie. [Dresde: C. *Mankiewicz*, CG. — Leipzig: A. *Thieme*, CG.]
Suède et Norvége: Le chambellan *de Lagerheim*, E. e. et M. pl. (Berlin). — [Dresde: A. *Rosencrantz*, CG. — Leipzig: J. W. *Schmidt*, C.]
Suisse. [Leipzig: Le professeur Dr. H. *Hirzel*, C.]
Turquie. [Leipzig: E. J. *Häckel*, CG.]
Vénézuela. [Leipzig: O. W. *Harrassowitz*, C.]
Wurtemberg: Le cons. d'Etat et chamb. baron *de Soden*, E. e. et M. pl. (Munich).

Notice statistique.

I. *Superficie* et *population.*

Districts gouvernementaux.	Kilom. carrés.	Population au 1er décembre 1885. Du sexe mascul.	féminin.	Total.	Par kil. c.
Bautzen	2469,73	170234	186326	356560	144,4
Dresde	4336,86	413392	447166	860558	198,4
Leipzig	3567,35	380567	393469	774036	217,0
Zwickau	4619,00	578212	612637	1 190849	257,8
Royaume de Saxe	14992,94	1 542405	1 639598	3 182003	212,2

II. *Répartition de la population entre les divers cultes 1885.*

Districts gouvernementaux.	Protestants.	Catholiques.	Autres chrétiens.	Israélites.	Autres et sans indicat.	Par 1000 h. Prot.	Cath.
Bautzen .	324691	29846	442	251	1330	911	84
Dresde . .	826379	28463	2146	2597	973	960	33
Leipzig .	755233	12262	1898	3928	715	975	16
Zwickau .	1 169351	16381	2489	979	1649	982	14
Total	3 075654	86952	6975	7755	4667	966	27

III. *Nationalité.* Outre la population allemande, il y avait en 1885 49916 Wendes, dont 47134 dans le district de Bautzen, 2339 dans celui de Dresde, 304 dans celui de Leipzig et 139 dans celui de Zwickau. — Parmi les 52668 étrangers en 1885

ont été dénombrés : 43314 Autrichiens, 1757 Suisses, 1684 Anglais, 1615 Russes, 1411 Américains, 623 Italiens, 537 Hongrois, 275 Français, 270 Néerlandais, 247 Danois, 161 Suèdes, 98 Norvégiens, 91 Belges, 18 Luxembourgeois etc.

Population des principales villes en 1885.

Dresde . .	246086	Plauen . .	42848	Zittau . . .	23215
Leipzig . .	170340	Zwickau . .	39243	Meerane . .	22013
Chemnitz . .	110817	Freiberg . .	27042	Glauchau. .	21715

Finances. (En marcs.)

I. Budget ordinaire pour 1888.

a. Recettes nettes.

1. Domaines et autres biens de l'Etat . .	42 838242	Mines et usines .	— 527500
Forêts	7 499100	Loterie etc. . .	4 592234
Domaines . . .	487405	Comptabilité gén.	1 551000
Houillères . . .	668650	Autres recettes . .	189638
Manufacture de porcelaine . .	365000	2. Impôts et droits .	40 520072
Chemins de fer	28 012715	Impôts directs .	20 939640
		Douanes etc. .	19 580432
		Total	83 358314

b. Dépenses.

1. Dépenses d'Etat gén.	35 383820	3. Justice	3 586232
Liste civile . .	2 940000	4. Intérieur	9 887165
Apanages . .	392036	5. Culte et instruction	8 540529
Musées royaux .	417879	6. Affaires étrangères	148970
Dette publ. intérêts .	22 276423	7. Finances	6 203924
Dette publ. amortiss.	8 705972	8. Contrib. matricul.	14 088891
Rentes etc. . .	407060	9. Pensions	3 291589
Diète	126900	10. Dotations. . . .	1 494245
Administr. génér.	82300	11. Fonds de réserve	541414
Dépenses diverses	35250		
2. Ministère général .	191535	Total	83 358314

II. Budget extraordinaire de 1888 et 1889.

Recettes : Des excédents de l'année 1884—85 et biens meubles de l'Etat 28 744500

Dépenses : Travaux publics 28 744500

III. *Dette au 1er janvier 1888.*

	Taux.	Marcs.
Bons du trésor, créés en 1847	4%	6 079500
Idem, créés en 1852, '55, '58, '59, '62, '66, '68	4	118 704300
Idem, créés en 1855	3	11 110800
Actions du chemin de fer saxon-silésien .	4	4 055400
Bons du trésor, créés en 1867	4	30 425100
Idem, créés en 1869	4	46 987500
Idem, créés en 1870 (ci-devant actions du chemin de fer Albert)	4	2 956050
Actions du chemin de fer de Lœbau à Zittau	3½ et 4	6 225000
Dette de 1874	4	22 528000
Dette à rentes de 1876	3	245 000000
Obligations du ci-devant chemin de fer de Leipzig à Dresde, savoir	3½	2 671200
	4	21 662700
Dettes à rentes de 1878 et 1887	3	140 800000
Total . . .		659 205550

Armée.

Les troupes saxonnes forment le XIIème corps d'armée de l'Empire d'Allemagne.

Saxe-Altenbourg (Duché).

[Constitution : Voir l'année 1885.]

Ministère.

Président et chef du département ministériel pour les affaires de la Maison du Duc, pour les affaires intérieures et étrangères, pour celles du Zollverein et pour celles du culte et de l'armée : Le conseiller intime actuel et ministre d'Etat H. *de Leipziger.*

Département de la justice : Le conseiller int. d'Etat Th. *Gœpel.*

Département des finances : Le cons. intime C.-T. *Sonnenkalb.*

Diète.

Président : Le baron *de Schwarzenfels* dit *de Rothkirch-Trach.*

Autorités supérieures.

Justice. Oberlandesgericht à Jéna.

Administration. Domaines fidéicommiss. de la Maison ducale. Président : Le grand-veneur de la cour et chambellan L. *de Breitenbauch.* — Commission-générale pour les rachats de servitudes etc. Directeur : H.-A. *Lorentz*, président du landgericht.

Grandes-charges et charges de la cour.

Grand-chambellan : *de Sydow*, ancien colonel.

Grand-écuyer : Le chambellan T. *de Seebach.*

Grand-maréchal de la Maison : Le chambellan *de Köthe.*
Intendant du théâtre de la cour : Le conseiller intime et chambellan Fr. baron *de Liliencron.*
Maréchal de la cour : *von der Schulenburg,* par int.
Grand-maître de la cour de la Duchesse : Le chamb. *de Minckwitz.*
Grand-veneur de la cour : Le chambellan L. *de Breitenbauch.*
Veneur de la cour : Le chambellan *de Ziegesar.*
Sénéchal : Le chambellan *de Kracht.*

Aides de camp du Duc.

von der Schulenburg, major pruss. ; *de Sydow,* lieutenant pruss.

Corps diplomatique et Consuls.

Autriche-Hongrie : Le chamb. G. baron *de Herbert-Rathkeal,* E. e. et M. pl. (Dresde). — [Le Dr. R. *Wachsmuth,* C. (Leipzig).]
Belgique : N. . . .
Chili. [F. W. *Graupenstein,* C. (à Leipzig).]
France. [A. *Jacquot,* CG. (Leipzig).]
Grande-Bretagne. [Le baron B. *de Tauchnitz,* CG. (Leipzig).]
Italie : Le comte E. *de Launay* (1867 ; ambassadeur à Berlin). — [H. *Beckmann,* C. (Leipzig).]
Portugal. [A. *Göhring,* C. (Leipzig).]
Prusse : Le cons. int. act. comte *de Dœnhoff,* E. e. et M. pl. (1879 ; Dresde).
Russie : Le cons. int. *de Hœltzke,* MR. (Weimar). — [L'ass. de coll. comte *Koskul,* C. (Leipzig).
Saxe (Royaume de) : Le cons. int. act. *de Minckwitz,* E. e. et M. pl. (1879 ; Weimar).
Suisse. [Le professeur Dr. H. *Hirzel,* C. (Leipzig).]

Notice statistique.

Superficie et *population.*

Superficie : 1323,7472 kil. c. — *Population* au 1er décembre 1885 : 161460 hab., dont 78572 du sexe masc. et 82888 du sexe féminin ; 122 habitants par kil. c.

Cultes 1885. 160157 protestants, 1113 catholiques, 146 autres chrétiens, 39 israélites, 5 autres et sans indication.

Altenbourg 1885 : 29110 habitants.

Budget des années de 1887—89 : Recettes 2 743303 ; dépenses 2 732680 marcs. (Voir pour plus de détails l'édition allemande de l'Almanach.)

Dette publique (au 1er juillet 1888) : Capitaux actifs : 6 815150 marcs, capitaux passifs : 1 004503 marcs, excédent de l'actif : 5 810647 marcs.

Troupes : Saxe - Altenbourg, Schwarzbourg - Rudolstadt et les deux Reuss forment le régiment d'infanterie no. 96 appartenant au IVème corps d'armée.

Saxe-Cobourg-et-Gotha (Duchés).

[Constitution: Voir l'année 1885.]

Ministère.

Ministre d'Etat en chef, président de la section de Gotha et chef du département des finances et des domaines: Le conseiller intime actuel Dr. G. *de Bonin.*

Département de l'intérieur et de la justice: Le conseiller d'Etat *de Wittken.*

Département des cultes, des écoles et des chemins de fer: Le conseiller d'Etat O. *Gebhardt.*

Président de la section de Cobourg et du département des affaires de la Maison ducale: Le cons. intime d'Etat baron R.-O. *de Ketelhodt,* ministre de la Maison.

Autorités judiciaires supérieures.

Oberlandesgericht à Jéna: voir „Saxe-Weimar-Eisenach".

Landgericht à Gotha. Président: *Berlet.* — Cobourg ressortit au landgericht à Meiningen.

Grandes-charges et charges de la cour.

Grand-veneur: A. *de Schack.*

Grand-écuyer: B. *de Rœpert.*

Maréchal de la cour: G. *de Padberg.*

Veneur de la cour: Le comte L. *Sternberg.*

Maître des cérémonies: Le baron *Arkel d'Ablaing.*

Ecuyer honoraire: Le baron G. *d'Eppinghoven.*

Maréchal des logis: Le baron *de Wichmann-Eichhorn.*

Maréchal de la Maison: Le baron A. *d'Eppinghoven.*

Office de la cour. Chef: G. *de Padberg.*

Cabinet du Duc. Le cons. int. de cabinet Dr. Ed. *Tempeltey,* président; A. *Becker,* cons. int. de cabinet; P. *d'Ebart,* lieut. de la réserve, secr. de cabinet.

Aides de camp du Duc: H. *de Schrabisch,* colonel prussien à la suite du 6ème régiment d'infanterie de Thuringe no. 95; Ronald *Campbell* baron *Craignish,* colonel à la suite. — *Laurentz-Campbell of Craignish,* capitaine, aggr. au régiment des cuirassiers de Magdebourg no. 7, attaché à la Personne de S. A.

Maison de la Duchesse. Dame de la cour: Mlle L. *de Griesheim.*

Corps diplomatique et Consuls.

Amérique (Etats-Unis). [O. *Bischoff*, C., à Sonneberg.]
Autriche-Hongrie : Le chambellan G. baron *de Herbert-Rathkeal*, E. e. et M. pl. — [Le Dr. R. *Wachsmuth*, C. (Leipzig).]
Belgique : N. . . .
Brésil : Le baron *de Jaurú*, E. e. et M. pl. (1869 ; Berlin).
France. [A. *Jacquot*, CG. (Leipzig).]
Grande-Bretagne : R. *Milbanke*, ch. d'aff. (accr. le 12 juin 1887 ; Cobourg). — [Le baron B. *de Tauchnitz*, CG. (Leipzig).]
Italie : Le comte E. *de Launay*, E. e. et M. pl. (Berlin). — [H. *Beckmann*, C. (Leipzig).]
Portugal : Le marquis *de Penafiel*, E. e. et M. pl. (Berlin). — [A. *Göhring*, C. (Leipzig).]
Prusse : Le cons. int. de lég. *de Derenthall*, E. e. et M. pl. (Weimar).
Russie. [Le comte *Koskul*, C. (Leipzig).]
Saxe (Royaume de) : Le cons. intime act. *de Minckwitz*, E. e. et M. pl. (1879 ; Weimar).
Suisse. [Le professeur Dr. H. *Hirzel*, C. (Leipzig).]

Notice statistique.

Superficie et *population.*

Duchés.	Kilom. carrés.	Population au 1er décembre 1885. Du sexe mascul.	féminin.	Total.	Par kil. c.
Duché de Cobourg .	562,32	27114	30269	57383	102,0
„ „ Gotha . .	1394,18	68417	73029	141446	100,6
Total	1956,50	95531	103298	198829	101,6

Cultes 1885 : 195710 protestants, 2472 catholiques, 98 autres chrétiens, 519 israélites, 30 autres et sans indication.

Capitales 1885 : Cobourg 16210, Gotha 27802 habitants.

Finances. (En marcs.)

(Voir les détails dans l'édition allemande de l'Almanach.)

Budgets annuels.	Caisse des domaines. Cobourg 1885—91.	Gotha 1885—89.	Caisse de l'Etat. Cobourg 1885—89.	Gotha 1885—89.	Caisse d'Etat commune 1885—89.
Recettes . .	414000	2 052431	1 030500	2 120400	966000
Dépenses .	238000	1 239928	1 030500	2 120400	1 545000
Différences	+ 176000	+ 812503	—	—	— 579000

Dettes.	Cobourg (1er juillet 1887).	Gotha (1er juillet 1888).
1. Emprunts	3 828100	3 802267
2. Capitaux actifs . .	1 344077	4 259450
Excéd. des passifs	2 484023	Exc. des actifs 457183

Troupes : Le duché forme avec Saxe-Meiningen le 6ème régiment d'infanterie de Thuringe no. 95.

Saxe-Meiningen (Duché).

[Constitution : Voir l'année 1885.]

Ministère d'Etat.

Ministre d'Etat (affaires de la Maison du Duc et des affaires étrangères) : Le conseiller intime actuel A. baron *de Giseke.*
Finances : Le même.
Justice : Le conseiller intime actuel et chamb. F. *d'Uttenhoven.*
Culte et instruction publique : Le même.
Intérieur : Le conseiller d'Etat intime Dr. F. *Heim.*

Diète. Président de la Diète : Le landrath R. *Ziller.*

Cours suprêmes de justice.

Oberlandesgericht à Jéna.
Landgericht à Meiningen. Président : *Diez.*

Grandes-charges et charges de la cour.

Maréchal de la cour : Le baron E. *de Röpert*, chambellan.
Intendant de la chapelle : Le chambellan M. *de Zezschwitz.*
Intendant du théâtre : N. . . .
Président de l'office des écuries : Le lieutenant baron *Rœder de Diersburg.*
Chambellan : *de Heyden.*

Aide de camp du Duc : Le lieut. baron *Rœder de Diersburg.*

Corps diplomatique et Consuls.

Amérique (Etats-Unis de l'). [Sonneberg : O. *Bischoff*, C.]
Autriche-Hongrie : Le baron G. *de Herbert-Rathkeal*, E. e. et M. pl. (Dresde). — [Le Dr. R. *Wachsmuth*, C. (à Leipzig).]
Belgique : N. . . .
France. [A. *Jacquot*, CG. (à Leipzig).]
Grande-Bretagne. [Le baron B. *de Tauchnitz*, CG. (Leipzig).]
Italie : Le comte *de Launay*, E. e. et M. pl. (1867 ; à Berlin). — [H. *Beckmann*, C. (à Leipzig).]
Portugal. [A. *Göhring*, C. (à Leipzig).]
Prusse : Le cons. intime de lég. *de Derenthall*, E. e. et M. pl. (1884 ; Weimar).
Russie. [Le comte *Koskul*, C. (Leipzig).]
Saxe (Royaume de) : Le cons. int. act. *de Minckwitz*, E. e. et M. pl. (1879 ; Weimar).
Suisse. [Le professeur Dr. H. *Hirzel*, C. (à Leipzig).]

Notice statistique.

Superficie et *population.*

Superficie: 2468,45 kil. c. — *Population* au 1er décembre 1885 : 214884 habitants, dont 105061 du sexe masculin et 109823 du sexe féminin ; 87,1 habitants par kil. c.

(Pour la répartition de la population d'après les cultes en 1880 voir l'année 1886, p. 511.)

Meiningen (capitale) 1885 : 11448, Sonneberg 10247 habitants.

Finances. (En marcs.)

(Voir pour plus de détails l'édition allemande de l'Almanach.)

Budget annuel pour les années 1887—89.

Recettes	5 550920	Dépenses	4 946340
Caisse des domaines	2 220900	Caisse des domaines	1 616320
Caisse de l'Etat. .	3 330020	Caisse de l'Etat. .	3 330020

Dettes au 1er janvier 1888. Passif : 11 992317 marcs, actif : 10 105189 marcs, dette réelle : 1 887128 marcs.

Troupes: Voir „Saxe-Cobourg-et-Gotha".

Saxe-Weimar-Eisenach (Grand-duché).

[Constitution : Voir l'année 1885.]

Ministère d'Etat.

Président du ministère d'Etat : Le conseiller intime actuel Dr. G.-T. *Stichling*, en même temps chef du département ministériel de la Maison du Grand-duc et des cultes, du département de la justice et président du conseil ecclésiastique.

Le Dr. en droit R.-G. baron *de Gross*, cons. int. act. et chambellan, chef du département de l'extérieur et de l'intérieur.

H. *Vollert*, cons. int. d'Etat, chef du département des finances.

Diète. Président : Le président du landgericht Dr. jur. H. *Fries.*

Cour suprême de justice.

Oberlandesgericht à Iéna (en commun avec les trois duchés de Saxe, le duché d'Anhalt, les principautés de Reuss et de Schwarzbourg-Rudolstadt). Président : Le Dr. en droit B. *Brüger.* — Présidents de sénat : *de Plänckner* et E. *Wilke.* — Procureur : H. *Lommer.*

Evêque pour la partie catholique du pays : Le Dr. J. *Weyland* à Fulda.

Commission supérieure pour les affaires du culte et de l'instruction catholiques (Weimar). Président : Le conseiller d'Etat Dr. *Guyet.*

Curateur de l'université d'Iéna : Le conseiller d'Etat *Eggeling.*
Commission sanitaire. Président : Le Dr. *de Conta,* conseiller intime de médicine.
Directeur-général de l'Union douanière et commerciale de Thuringe : *Grolig,* cons. int. supérieur des finances (Erfurt).
Directeur en chef des travaux publics : J. *Bormann.*
Commission forestière. Directeur : Le Dr. C.-F.-A. *Grebe.*
Archives principales de l'Etat et archives communes de la Maison Ernestine. Archiviste sup. : Le Dr. C.-A.-H. *Burkhardt.*
Bureau de statistique pour les Etats de la Thuringe, à Weimar (Saxe-Weimar, Saxe-Altenbourg, les deux principautés de Schwarzbourg et celles de Reuss ; créé le 1er juillet 1864). Directeur : Le cons. intime de gouvernement Dr. *Krause.*

Maison du Grand-duc.

Grand-maréchal de la cour : Le conseiller intime actuel F.-H. comte *de Beust,* lieutenant-général et aide de camp-général, chambellan.
Grand-sénéchal à Weimar : Le major L. comte *Henckel-de-Donnersmarck,* conseiller intime actuel et chambellan.
Grand-veneur : W. *de Strauch.*
Maréchal de la Maison : Le comte O. *de Wedel,* chambellan et secrétaire de cabinet.
Grand-écuyer : Le chambellan comte E. *de Wedel.*
Intendant-général du théâtre et de la musique de la cour : *Bronsart de Schellendorff,* chambellan.
Sénéchal d'Eisenach : Le chambellan *de Hopffgarten.*
Sénéchal de la Wartbourg : Le lieut.-col. et chamb. *d'Arnswald.*
Sénéchal de Dornbourg : Le chambellan *de Wurmb.*

Aides de camp du Grand-duc.

Aide de camp-général : Le lieut.-général F.-H. comte *de Beust.* — Aides de camp : Le major *de Palézieux-Falconnet ;* le major O. prince *de Sayn-Wittgenstein-Sayn.*

Maison de la Grande-duchesse.

Grande-maîtresse : La comtesse douairière S. *de Limburg-Stirum,* née *de Buchwald.*
Grand-maître : H.-A. *v. der Gabelentz-Linsingen,* chambellan.

Maison du Grand-duc héréditaire et de la Grande-duchesse héréditaire.

Maréchal de la cour : Le baron *de Hadeln,* chambellan.
Dame du Palais : La comtesse E. *de Bothmer.*

Corps diplomatique et Consuls.

Autriche-Hongrie : Le chambellan G. baron *de Herbert-Rathkeal,* E. e. et M. pl. (Dresde). — [Le Dr. R. *Wachsmuth,* CG. (à Leipzig).]
Belgique : N. . . .

Espagne: Le comte *de Benomar*, ambassadeur (accr. le 5 mars 1875; Berlin).
France. [A. *Jacquot*, CG. (Leipzig).]
Grande-Bretagne: Sir E. B. *Malet*, E. e. et M. pl. — [Le baron B. *de Tauchnitz*, CG. (Leipzig).]
Italie: Le comte E. *de Launay*, E. e. et M. pl. (accr. le 20 juin 1867; Berlin). — [H. *Beckmann*, C. (Leipzig).]
Pays-Bas: Le Dr. Jonkheer *van Hœven*, E. e. et M. pl. (accr. le 11 août 1882; Berlin).
Portugal. [A. *Göhring*, C. (à Leipzig).]
Prusse: Le cons. intime de lég. *de Derenthall*, E. e. et M. pl. (aussi accr. à Meiningen, Cobourg, Rudolstadt et Sondershausen).
Russie: Le cons. privé C. *de Hœltzke*, MR.
Saxe (Royaume de): Le cons. int. act. *de Minckwitz*, E. e. et M. pl. (accr. le 28 octobre 1879).
Suisse. [Le professeur Dr. H. *Hirzel*, C. (Leipzig).]

Notice statistique.
Superficie et *population.*

Superficie: 3594,86 kil. c. — *Population* au 1er déc. 1885: 313946 hab., dont 151996 du sexe masc. et 161950 du sexe fém.; 87,3 habitants par kil. c.

Cultes 1885. 301350 protestants, 10831 catholiques, 440 autres chrétiens, 1313 israélites, 12 autres et sans indication.

Villes 1885: Weimar 21565, Eisenach 19743, Apolda 18061, Iéna 11680 habitants.

Finances. Budget pour la période financière 1887—89. Recettes et dépenses annuelles: 6 746544 marcs.

La dette publique s'élève à 5 856775 m.; cette dette est, abstraction faite de la propriété foncière fiscale, couverte par des capitaux actifs d'une valeur plus élevée que la dette.

Troupes: Le grand-duché forme le régim. d'inf. no. 94.

(Voir pour plus de détails l'édition allemande de l'Almanach.)

Schaumbourg-Lippe (Principauté).

[Constitution: Voir l'année 1885.]

Gouvernement. Président: Le cons. int. sup. de gouv. *Spring*.
Chambre des domaines: Le président de la Chambre *Iffland*.
Chambre des rentes: Le président de la Chambre *König*.
Consistoire: Le conseiller intime de justice C. *Langerfeldt*.
Directoire du landgericht: Le président L. baron *de Bülow*.

Charges de la cour.

Le sénéchal *de Mœller*, chambellan. — Ecuyer de la cour: Le chambellan *d'Appel*. — Chambellan actuel: *von Alten*.
Aide de camp du Prince: Le colonel *de Strauss-et-Torney*.

Cabinet princier: *Iffland*, conseiller intime actuel.

Corps diplomatique et Consuls.

Autriche-Hongrie. [Le baron *d'Oppenheim*, CG. (à Cologne).]
France. [L. *Dupuy*, C. (Brême).]
Grande-Bretagne. [C. S. *Dundas*, C. (à Hambourg).]
Italie. [*de Neufville*, CG. (à Francfort-s/M.).]
Portugal. [Le Dr. J. W. *Kœnigswarter*, C. (à Hanovre).]
Prusse: N. . . ., E. e. et M. pl. (Oldenbourg).
Russie. [Le cons. d'Etat *Koudriavtzew*, CG. (à Berlin).]
Suisse. D. F. *Strauch*, C. (Brême).]

Notice statistique.

Superficie et *population.*

Superficie: 339,71 kil. c. — *Population* au 1er décembre 1885: 37204 hab., dont 18563 du sexe masc. et 18641 du sexe fém.; 109,5 habitants par kil. c.

(Pour la répartition de la population d'après les cultes en 1880 voir l'année 1886, p. 514.)

Buckebourg 1885: 5206 habitants.

Finances (1888—89). Recettes: 720868 marcs; dépenses: 685659 marcs. Dette: 510000 marcs à 4%.

Troupes: Le 7ème bataillon de chasseurs.

Schwarzbourg-Rudolstadt
(Principauté).

[Constitution: Voir l'année 1885.]

Ministère.

Chef du ministère: F. W. *de Starck*, ministre. — Le conseiller intime d'Etat et chambellan Dr. jur. *de Holleben*, président du département des finances. — Le conseiller intime de gouvernement *Hauthal*, chef de la section de la justice et de la section des affaires du culte et de l'enseignement.

Diète. Président: *Meisel.*

Charges de la cour.

Chargé des fonctions de chef du maréchalat de la cour: Le chambellan baron *de Ketelhodt*. Maréchalat des haras: Le major *de Klüber*, par int.

Aide de camp du Prince: Le major *de Klüber*.

Corps diplomatique et Consuls, v. „Schwarzb.-Sondershausen".

Notice statistique.

Superficie et population.

Superficie: 940,42 kil. c. — *Population* au 1er déc. 1885: 83836 hab., dont 40733 du sexe masc. et 43103 du sexe fém.; 89,1 habitants par kil. c.

Cultes 1885. 83207 protestants, 526 catholiques, 44 autres chrétiens, 45 israélites, 14 autres et sans indication.

Rudolstadt 1885: 10562 habitants.

Finances. Budget pour les années 1888—1890. (Voir pour plus de détails l'édition allemande de l'Almanach.)

Recettes ainsi que dépenses par an: 2 234200 marcs.
Dette: Passif: 4 271200 marcs; actif: 2 337100 marcs.

Troupes: Voir „Saxe-Altenbourg".

Schwarzbourg-Sondershausen
(Principauté).

[Constitution: Voir l'année 1885.]

Ministère.

Ministre d'Etat: Le conseiller intime actuel et chambellan R. *de Wolffersdorff*.

Diète. Président: Le landrath *Drechsler*.

Conseil ecclésiastique.

Comité pour les affaires du culte. Président: Le cons. d'Etat H. *Petersen*.

Charges de la cour.

Maréchal de la cour: Le chambellan *de Helmsdorff*, par int.
Administration des chasses de la cour: Le chambellan et maître des forêts A. *de Wolffersdorff*.

Aide de camp du Prince: Le capitaine *de Pfannenberg*.

Corps diplomatique et Consuls.

Autriche-Hongrie: Le baron *de Herbert-Rathkeal*, E. e. et M. pl. (Dresde). — [A. *de Hansemann*, CG. (à Berlin); le Dr. R. *Wachsmuth*, CG. (à Leipzig).]
France. [A. *Jacquot*, CG. (à Leipzig).]
Italie. [Le Dr. *Kunheim*, C. (à Berlin).]
Portugal. [A. *Göhring*, C. (à Leipzig).]
Prusse: Le cons. int. de lég. *de Derenthall*, E. e. et M. pl. (Weimar).
Russie. [Le comte *Koskul*, C. (à Leipzig).]
Saxe: Le cons. int. act. *de Minckwitz*, E. e. et M. pl. (Weimar).
Serbie. [C. A. *Miltsch*, C. (à Apolda).]
Suisse. [Le professeur Dr. H. *Hirzel*, C. (à Leipzig).]

Notice statistique.

Superficie et population.

Superficie: 862,11 kil. c. — *Population* au 1er décembre 1885: 73606 hab., dont 35906 du sexe masc. et 37700 du sexe fém.; 85,4 habitants par kil. c.

Cultes 1885. 72670 protestants, 648 catholiques, 50 autres chrétiens, 237 israélites, 1 sans indication.

Villes 1885: Sondershausen 6336, Arnstadt 11537 hab.

Finances. Budget (1888—1891).

(Voir l'édition allemande de l'Almanach.)

Recettes ainsi que dépenses annuelles: 2 462449 marcs.
Dette (1er janvier 1888): 3 686382 marcs.

Troupes: La principauté fournit une partie du régiment d'infanterie no. 71.

Waldeck (Principauté).

[Constitution: Voir l'année 1885.]

Direction du pays (Arolsen).

Directeur du pays: *de Saldern.*

Diète. Président: *Rhode.*

Chambre des domaines. Directeur: Le grand-veneur *de Baumbach.*
Consistoire (Arolsen). Président: Le directeur du consistoire R. *Ebersbach.*

Cabinet princier. Le chambellan baron *de Wintzingerode*, conseiller de cabinet.

Charges de la cour.

Grand-veneur: *de Baumbach.*

Président du maréchalat de la cour: Le chambellan baron *de Wintzingerode.*

Aide de camp du Prince: Le capitaine *d'Apell.*

Corps diplomatique et Consuls.

Autriche-Hongrie. [Le baron *d'Oppenheim*, CG. (Cologne).]

France. [H. *Belle*, CG. (Francfort-s/M.); L. *Dupuy*, C. (Brême).]

Grande-Bretagne: R. *Milbanke*, ch. d'aff. (accr. le 4 juillet 1887; à Cobourg). — [Ch. S. *Dundas*, CG. (Hambourg).]

Italie. [A. *Hoesch*, C. (Dortmund).]

Portugal. [J. W. *Königswarter*, C. (Hanovre).]

Pays-Bas: Le jonkheer F. P. *van der Hoeven*, E. e. et M. pl. (accr. le 26 juin 1882; Berlin).

Russie. [Le conseiller d'Etat et chambellan *d'Ozérow*, CG. (Francfort-s/M.).]

Suisse. [D. F. *Strauch*, C. (Brême).]

Notice statistique.

Superficie et population.

Superficie: 1121,17 kil. c. — *Population* au 1er déc. 1885: 56575 hab., dont 26901 du sexe masc. et 29674 du sexe fém.; 50,5 habitants par kil. c.

Cultes 1885. 54208 protestants, 1454 catholiques, 109 autres chrétiens et 804 israélites.

Arolsen 1885: 2442 habitants.

Finances.

1888: Recettes: 1 083739 marcs; dépenses: 1 048806 marcs.
1889: „ 1 081965 „ „ 1 047876 „

Dette publique au 1er juillet 1888: 2 299500 marcs.

Troupes: La principauté forme une partie du régiment d'infanterie no. 83.

Wurtemberg (Royaume).

[Constitution: Monarchie constitutionnelle et héréditaire. Constitution du 25 septembre 1819. — Voir l'année 1885.]

Ministère d'Etat.

Président: Le Dr. baron *de Mittnacht*, en même temps ministre des affaires étrangères et des affaires de famille de la Maison royale (27 août 1873).

Membres: Le ministre d'Etat et des finances Dr. *de Renner* (21 septembre 1864).

Le ministre d'Etat et de la justice Dr. *de Faber* (21 déc. 1878).
Le ministre d'Etat et de la guerre : Le lieut.-général *de Steinheil* (28 juillet 1883).
Le ministre d'Etat et du culte : Le Dr. *de Sarwey* (28 févr. 1885).
Le ministre d'Etat et de l'intérieur *de Schmid* (9 sept. 1887).

Subordonnées au ministère d'Etat.

La cour de justice administrative (entrée en fonctions le 1er octobre 1877). Président : Le conseiller intime *de Mohl.*

La cour de justice disciplinaire. Président : Le conseiller d'Etat *de Köstlin,* président de sénat de l'oberlandesgericht.

Conseil privé.

Président : Le Dr. baron *de Mittnacht.* — Membres : a) Les membres du ministère d'Etat ; b) Membres ordinaires : Les conseillers d'Etat act. chamb. baron A. *de Soden*, *de Kœllé*, Dr. *de Binder*, *de Hess*, Dr. *de Riecke* ; c) Membre honoraire : Le conseiller intime *de Mohl* ; d) Membres extraordinaires : Le président Dr. *de Kohlhaas* et le président *de Bätzner.* — Directeur de la chancellerie : Le baron *de Sternenfels*, conseiller supérieur de gouvernement.

États.

Chambre des Seigneurs. Président : Le prince Guillaume *de Waldbourg.*
Chambre des Députés. Président : *de Hohl.*

Départements ministériels.

I. Département de la justice. Conseillers rapporteurs : Les conseillers ministériels *de Breitling* et *de Hausch.*

Oberlandesgericht à Stuttgart. Président : Le Dr. *de Kohlhaas.* — Présidents des sénats : Le cons. d'Etat *de Köstlin* et *de Hufnagel.* — Procureur supérieur : *Milz.*

Comité pour les établissements pénitentiaires. Président : *de Köstlin.*

II. Département des affaires étrangères. A. Section politique. Directeur ministériel : Le cons. d'Etat comte A. *d'Uxkull*, chambellan ; conseiller rapporteur : Le conseiller intime de légation et chambellan baron *de Kœnig-Warthausen*, en même temps directeur de la chancellerie.

B. Section des voies de communication. Conseiller rapporteur : *Balz.* — Direction-générale des chemins de fer de l'Etat. Président : *de Hofacker.* — Présidents des sections : Les directeurs *de Wrède* et *de Schall.* — Postes et télégraphes. Président : *de Weizsäcker.* Directeur de section : *de Schrag.*

III. Département de l'intérieur. Président : *de Bœtzner*. — Conseillers rapporteurs : Le directeur de gouvernement *de Rüdinger*, le directeur de gouvernement *de Pischek*, *de Bockshammer*, le conseiller supérieur de gouvernement *de Riekert*.

Comité héraldique. Président : *de Bœtzner*.
Département des constructions. Président : *de Schüz*.
Section pour les ponts et chaussées. Directeur ministériel : *de Schüz*.
Commission des mines. Président : *de Rüdinger*.
Direction des forêts. Président : *de Dorrer*.
Administration des cercles. (Directeurs.) Neckar (Louisbourg) : *de Krauss*, directeur. Forêt-Noire (Reutlingen) : *de Luz*, président. Jaxt (Ellwangen) : *de Wolff*. Danube (Ulm) : *de Majer*.
Affaires médicales. Directeur : Le Dr. *de Rüdinger*.
Bureau central du commerce et de l'industrie. Président : *de Gaupp*.
Bureau central de l'agriculture. Président : *de Werner*.
Commission des haras. Chef : *de Bœtzner*.

IV. Département du culte et de l'instruction publique. Directeur ministériel : Le président Dr. *de Silcher*, en même temps chef des collections scientifiques de l'Etat ; conseiller ministériel : Le conseiller supérieur de gouvernement *de Finckh*, en même temps directeur de la chancellerie.
Consistoire évangélique. Président : Le baron *de Gemmingen*.
Consistoire catholique. Directeur : Le Dr. *de Hefele*.
Division des affaires scientifiques et des écoles professionnelles. Directeur : Le Dr. *de Bockshammer*.

Evêque catholique de Rottenbourg : Le Dr. *de Hefele*.

V. Département de la guerre. Bureau central. Chef : Le major *Bilfinger*. Section militaire. Chef : Le colonel *de Breyer*. Section d'économie. Chef : Le cons. int. de guerre *de Horion*. Médecin en chef : *de Fichte*. Section de justice. Chef : *de Habermaas*.

VI. Département des finances. Conseillers rapporteurs : Les directeurs *de Moser* et *de Zeyer*, le conseiller supérieur des finances Dr. *Schwarz*, les conseillers des finances *Zeller*, *Beck* et *Schneider*.
Chambre supérieure des finances sous la direction du chef du département des finances.
Départements : 1. Direction des domaines. Président : *d'Ebert*
2. Direction des forêts. Directeur : *de Dorrer*.
3. Direction des mines. Directeur : *de Xeller*.
Cour des comptes. Président : *de Schneider*, directeur.

Administration des impôts. Président: *de Riecke.*
Office de statistique du pays. Président: *Knapp.*
Commission des cadastres. Directeur: *de Zeyer.*

Aides de camp du Roi.

Aides de camp-généraux du Roi: Le général d'infanterie baron G. *de Spitzemberg* et le major-général baron *de Molsberg*.
Aides de camp: Le major comte *de Scheler*; le major baron *de Reischach*; le major *de Schott*; le major baron *de Watter*.

Office du chancelier des ordres. Chancelier des ordres: Le président du ministère Dr. baron *de Mittnacht*.
Cabinet du Roi: Le chef du cabinet Dr. *de Griesinger*, conseiller d'Etat. Remplaçant: Le chambellan, conseiller intime de légation baron *de Herman*.

Grands-dignitaires héréditaires de la couronne.

Maréchal héréditaire du royaume: Le doyen de la Maison princière de Hohenlohe, actuellement le prince Hugues *de Hohenlohe-Oehringen*, duc d'Ujest.
Grand-maître héréditaire du royaume: Le doyen de la Maison princière de Waldbourg, actuellement le prince Everard *de Waldbourg-Zeil-Wurzach*.
Grand-chambellan héréditaire du royaume: N. . . .
Banneret héréditaire du royaume: Le comte Rodolphe *de Zeppelin*.

Conseil supérieur de la cour.

Président: Le chambellan comte G.-A. *de Taubenheim*, grand-écuyer.
Grand-chambellan: Le baron *de Thumb-Neuburg*, cons. int.
Président de la Chambre des domaines: *de Tscherning*.
Maréchal de la cour: Le chambellan baron *de Wœllwarth-Lauterburg*.
Juge de la cour: *de Kœstlin*, conseiller d'Etat.
Caissier en chef de la cour: *de Schwartz*.

Veneur de la cour: Le comte C. *d'Uxkull-Gyllenband*, chamb.
Premier écuyer: Le comte *de Gronsfeld*, chambellan.
Second écuyer: Le baron *de Reitzenstein*, chambellan.

Maison de la Reine. Grand-maître de la cour: Le baron R. *de Reischach*. — Chambellan de service: Le comte *de Beroldingen-Ratzenried*. — Dame de la cour: La baronne E.-C.-A.-C. *de Massenbach*. — Secrétaire des commandements: Le baron B. *de Wolff*. — Dames d'honneur: La baronne *de Wœllwarth* et Marie *de Krusenstiern*.
Maison du prince Guillaume. Maréchal de la cour: Le chambellan *de Plato*. — Aide de camp: Le lieutenant *Bieber*. — Chambellan de la princesse Guillaume: Le chambellan baron

de Rassler-Weitenburg. — Dame de la cour de la princesse Guillaume: La comtesse O. *d'Uxküll-Gyllenband.*

Maison de la princesse Frédéric, veuve. Maréchal de la cour: Le comte G. *de Leutrum-Ertingen.* Dame de la cour: Mademoiselle *de Gœler.*

Maison de la princesse Véra, veuve. Le lieut.-colonel *de Baldinger,* maréchal de la cour. Dame de la cour: La baronne Clotilde *de Rœder.*

Maison de la princesse Auguste de Saxe-Weimar. Maître de la cour: Le chamb. baron *de Simolin-Bathory,* ch. des fonct.

Corps diplomatique accrédité auprès du Roi et Consuls.

Amérique (Etats-Unis). [Stuttgart: E. P. *Crane,* C.]

Argentine (République). [Stuttgart: A. *Federer,* C.]

Autriche-Hongrie: Le prince N. *Wrède,* E. e. et M. pl. (accr. le 10 avril 1884); le baron *Pereira,* secr. de lég.; R. *Lotz,* chanc. — [Stuttgart: A. *de Moser,* C.]

Bavière: Le chamb. et cons. d'Etat comte C. *de Tauffkirchen,* E. e. et M. pl. (accr. le 31 janvier 1874). — [Stuttgart: C. *Dœrtenbach,* C.]

Belgique: N. . . . , E. e. et M. pl. — [Stuttgart: J. *Federer,* C.]

Brésil: Le baron *de Jaurú,* E. e. et M. pl. (accr. le 14 juin 1872; Berlin); le Dr. J. J. *Fereira Valle* vicomte *de Desterro,* CG.

Chili. [Stuttgart: C. *Krauss,* C.]

Espagne: Le comte *de Benomar,* E. e. et M. pl. (accr. le 5 novembre 1875; Berlin). — [Stuttgart: L. *Colin,* C.]

France. [Stuttgart: Le comte *d'Héricourt,* C.]

Grande-Bretagne: Sir H. *Barron,* MR. (accr. le 28 décembre 1883); W. *Conyngham Greene,* secr. de lég.

Grèce. [Stuttgart: Le Dr. E. E. *de Georgii-Georgenau,* CG.]

Italie: Le comte *de Launay,* E. e. et M. pl. (Berlin). — [Stuttgart: J. *Federer,* C.]

Pays-Bas: Le jonkheer F. P. *van der Hœven,* E. e. et M. pl. (accr. le 20 juin 1882; Berlin). — [Stuttgart: Le Dr. E. E. *de Georgii-Georgenau,* CG.]

Pérou. [Stuttgart: G. *Moldenhauer,* C.]

Portugal. [Stuttgart: Le cons. int. de cour R. *Vellnagel,* C.]

Prusse: Le comte *de Wesdehlen,* E. e. et M. pl.; le cons. de lég. Dr. *de Kleist,* secr. de lég.

Roumanie. [Stuttgart: G. *Benger,* C.]

Russie: Le cons. int. baron *Fredericks,* E. e. et M. pl. (accr. le 29 juin 1884); le cons. d'Etat *Ssilvanski,* secr. de lég.; le gentilh. de la Chambre comte N. *Lamsdorff,* 2ème secr. de lég.

Saxe (Royaume de): Le cons. int. act. baron *de Fabrice,* E. e. et M. pl. (accr. le 8 décembre 1874; Munich). — [Stuttgart: A. *Pflaum,* CG.]

Serbie. [Stuttgart: L. *Rosenstein,* C.]

Suisse. [Stuttgart: W. *Kernen,* C.]

Turquie. [Stuttgart: G. E. *Stänglen,* CG.]

Vénézuela. [Stuttgart: C. *Vetter,* C.]

Notice statistique.

I. *Superficie* et *population.*

Cercles.	Kilom. carrés.	Population au 1er décembre 1885. Du sexe mascul.	Du sexe féminin.	Total.	Par kil. c.
Neckar	3326,79	309898	329500	639398	192,2
Forêt-Noire . .	4773,21	225202	250075	475277	99,6
Jaxt	5138,92	195284	209801	405085	78,8
Danube	6264,77	230426	244999	475425	75,9
Royaume	19503,69	960810	1 034375	1 995185	102,3

II. *Répartition de la population d'après les cultes 1885.*

Cercles.	Protestants.	Catholiques.	Israélites.	Autres et sans indic.	Par 1000 h. Prot.	Cath.
Neckar . . .	574131	55688	5515	4064	893	87
Forêt-Noire .	353033	119782	1466	996	743	252
Jaxt	277206	123538	3768	573	684	305
Danube . . .	173435	299215	2422	353	363	629
Royaume	1 377805	598223	13171	5986	691	300

Villes les plus importantes en 1885.

Stuttgart .	125901	Cannstatt	18031	Tübingen .	12551
Ulm. . . .	33610	Reutlingen .	17319	Göppingen .	12102
Heilbronn .	27758	Ludwigsbourg	16201	Ravensbourg	11483
Esslingen . .	20865	Gmünd . .	15321	Hall . . .	9126

Finances. (En marcs.)

Budget des recettes et dépenses ordinaires pour l'année financière finissant le 31 mars 1889. **Loi financière du 14 juin 1887.**

Recettes.	1888—89.
1. Biens de l'Etat	22 208637
Domaines	693880
Forêts, chasses et dépôts de bois	5 245490
Mines et usines	100000
Salines	400000
Chemins de fer	13 413190
Postes et télégraphes	1 431593
Bateaux à vapeur (sur le lac de Constance)	8575
Monnayage	12400
Recettes diverses	903509
2. Impôts	27 614175
a. Impôts directs	13 721775
Impôt foncier, industriel et sur les maisons .	8 650175
Impôt sur le commerce ambulant	20000
Impôt sur les apanages, sur les recettes de capitaux et de rentes et sur le revenu . . .	5 051600

		1886—87.
b. Impôts indirects		13 892400
Accise	1 456000	
Impôt sur les chiens	213600	
Droits sur les boissons et droits divers	9 700800	
Droits de justice	2 522000	
3. Part du Wurtemberg aux revenus des douanes, aux impôts sur le tabac et sur le timbre		6 482670
4. Des excédents de budgets antérieurs		2 486002
Total des recettes		58 791484

Dépenses.

1. Liste civile	1 804658	11. Affaires étrangères	186291
2. Apanages	279332	12. Intérieur	5 779190
3. Dette publique	19 994385	13. Cultes et instruction	8 170297
Intérêts	17 359518	14. Administr. générale des finances	3 006582
Amortissement	2 618367	15. Diète et administr. de la dette	349987
Provision	16500	16. Fonds de réserve	70000
4. Rentes	461159	17. Contributions matriculaires	11 740339
5. Indemnités	106677	18. Autres dépenses	320000
6. Pensions	2 167897	19. Augmentation des appointements	27800
7. Gratifications	377680		
8. Conseil privé	61050		
9. Tribunal administratif	24450		
10. Justice	3 863710		
		Total des dépenses	58 791484

Dette publique au 1er avril 1888.

Emprunt à 3½%	13 448029	Emprunt à 5%	447943
„ à 4%	356 494817	Total	430 388789
„ à 4½%	59 998000		
		Dont dettes de chemin de fer	385 671392
		Dette générale	44 717397

Armée. Les troupes du royaume de Wurtemberg forment le corps no. XIII de l'armée de l'Empire d'Allemagne.

Amérique (Etats-Unis d').

République fédérative.

[Déclaration d'indépendance: 4 juillet 1776. — Constitution du 17 décembre 1787, répartissant les pouvoirs de l'Etat entre 3 corps indépendants et distincts les uns des autres; le pouvoir exécutif (Président), le pouvoir législatif (Congrès) et le pouvoir judiciaire (Cour suprême etc.). — Capitale fédérale: Washington, district de Colombie.]

Gouvernement.

Président [1]): Grover *Cleveland* (4 mars 1885).
Vice-président: John *Sherman* (7 décembre 1885).

Cabinet. — Secrétaire d'Etat: Th. F. *Bayard* (Del.) (6 mars 1885).
Secrétaire du trésor: Ch. S. *Fairchild* (N. Y.) (1er avril 1887).
Secrétaire de la guerre: W. C. *Endicott* (Mass.) (6 mars 1885).
Secrétaire de la marine: W. C. *Whitney* (N. Y.) (6 mars 1885).
Secrétaire de l'intérieur: W. F. *Vilas* (16 janvier 1888).
Directeur général des postes: M. *Dickinson* (16 janvier 1888).
Avocat-général: A. H. *Garland* (Ark.) (6 mars 1885).

Office du Président (Executive Mansion).

Secrétaire privé: D. S. *Lamont.*
Secrétaire privé adjoint: O. L. *Pruden.*
Secrétaires du gouvernement (Executive clerks): J. C. *Saunders*, W. H. *Crook*, Ch. M. *Hendley.*

Départements.

1. Département d'Etat. Chef: Le secrétaire d'Etat. — [Sont de ce ressort: les affaires étrangères; l'expédition et l'enregistrement des pleins pouvoirs officiels, des brevets, des exéquatur, et ce qui concerne les passeports etc. C'est un membre de ce département (Clerk of appointments and commissions) qui a la garde du sceau de l'Etat.] Adjoints du chef: J. S. *Rives*, A. A. *Adee*, John B. *Moore.* — Chef du bureau: J. F. *Lee.* — Juris-consulte: F. *Wharton.* — Chef du bureau diplomatique: H. S. *Everett.* — Chef du bureau consulaire: F. O. *St-Clair.* — Chef du bureau de statistique: W. C. *Ford.* — Chef du bureau des index et des archives: J. H. *Haswell*; chef du bureau de la bibliothèque: F. *Dwight.* — Chef du bureau des comptes: F. J. *Kieckhoefer.*

---

2. Département de la guerre. Chef: Le secrétaire de la guerre. — Directeur du personnel: John *Tweedale.*
Général en chef: Le lieutenant-général J. M. *Schofield.*

Bureaux adjoints à ce département.

a. Adjudance-générale. (Elle a la direction des cadres de l'armée etc.) Adjudant-général: Le général de brigade R. C. *Drum.*
b. Inspection générale: Le général de brigade A. *Baird.*
c. Justice militaire. Auditeur-général: Le colonel G. N. *Lieber.*
d. Bureau du quartier-mestre-général. Le général de brigade S. B. *Holabird.*
e. Commissariat général: Le général de brigade R. *Macfeely.*
f. Département des affaires médicales de l'armée: Le colonel J. H. *Baxter.*

---

[1]) La période présidentielle de quatre ans commence le 4 mars à midi et finit le 4 mars à midi. La période actuelle est la 25ème depuis 1789. — Voir dans les années 1866 et 1867 une liste des Présidents depuis l'adoption de la constitution.

g. Bureau du payeur général : Le gén. de brig. W. B. *Rochester*.
h. Département des ingénieurs : Le gén. de brig. J. C. *Duane*.
i. Département de l'artillerie et des arsenaux : Le général de brigade S. V. *Benét*.
k. Bureau des signaux : Le général de brigade A. W. *Greely*.

Division territoriale militaire de l'Union.

Départements et districts militaires.

Division militaire de l'Atlantique. Commandant : J. M. *Schofield*, major-général. — Quartier général : Governor's Island, New York.

Département de l'Est. — Commandant : J. M. *Schofield*, major-général. — Comprend les Etats de la Nouvelle-Angleterre, les Etats de New York, New Jersey, Pensylvanie, Delaware, Maryland, Virginie, Virginie de l'ouest, Caroline du Nord, de la Caroline du Sud, de Georgie, Floride, Louisiane, Arkansas, Mississipi, Alabama, Kentucky, Tennessée, Ohio, Michigan, Wisconsin, Indiana et le district de Colombie.

Division militaire du Missouri. Commandant : Le major-général A. H. *Terry*. — Quartier-général : Chicago (Illinois).

Département de la Platte. — Commandant : Le général de brigade G. *Crook*. — Quartier-général : Omaha (Nébraska). — Comprend les Etats de l'Iowa et du Nébraska, les territoires de l'Utah et du Wyoming et la portion du territoire d'Idaho située à l'ouest d'une ligne, formée par la prolongation de la frontière occidentale du territoire de l'Utah jusqu'à la frontière au nord-est du territoire d'Idaho.

Département de Dakota. — Commandant : Le général de brigade T. H. *Ruger*. — Quartier-général : St. Paul (Minnesota). — Comprend l'Etat de Minnesota et les territoires de Dakota et de Montana.

Département du Missouri. — Commandant : Le général de brigade O. B. *Willcox*. — Quartier-général : Fort Leavenworth (Kansas). — Comprend les Etats du Missouri, du Kansas, de l'Illinois, et du Colorado, le territoire indien, les postes de Fort Elliott et de Fort Bliss (Texas), y compris la ville de San Elizario sur le Rio Grande, et cette partie du comté d'El Paso qui s'étend au nord d'une ligne d'est à ouest passant immédiatement au sud de San Elizario.

Département du Texas. — Commandant : Le général de brigade D. S. *Stanley*. — Quartier-général : San Antonio (Texas). — Comprend l'Etat du Texas, excepté le Fort Elliott et le Fort Bliss (Texas) et cette partie du comté d'El Paso qui appartient au département du Missouri.

Division militaire du Pacifique. Commandant : Le major-général O. O. *Howard*. — Quartier-général : San Francisco (Californie).

Département de Californie. — Commandant : Le major-

général O. O. *Howard*. — Quartier-général: San Francisco (Californie). Comprend les Etats de Californie et Névada.

Département d'Arizona. — Commandant: Le général de brigade N. A. *Miles*. — Quartier-général: Prescott (Arizona). — Comprend les territoires d'Arizona et de Nouveau-Mexique.

Département de Colombie. — Commandant: Le général de brigade J. *Gibbon*. — Quartier-gén.: Vancouver Barracks (Wash. T.). — Comprend l'Etat de l'Orégon et les territoires de Washington, d'Idaho et d'Alaska, à l'exception de cette portion du territoire d'Idaho qui appartient au département le la Platte.

---

3. Département de la marine. Chef: Le secrétaire de la marine. Directeur du personnel: John W. *Hogg*.

Amiral: D. D. *Porter* (1870); vice-amiral: S. C. *Rowan* (1870).

Chefs des bureaux adjoints à ce département.

Chantiers et docks: Le commodore D. B. *Harmony*.
Navigation: Le commodore J. G. *Walker*.
Artilleries: Le commodore M. *Sicard*.
Equipement et recrutement: Le commodore W. S. *Schley*.
Magazins et habillement: Le payeur-général J. *Fulton*.
Constructions et réparations: N. . . .
Machines à vapeur: L'ingénieur en chef C. H. *Loring*.
Médecine et chirurgie: Le chirurgien-général F. M. *Gunnell*.
Bureau des comptes: Le directeur-payeur Th. H. *Looker*.
Observatoire de la marine. Chef: Le capitaine R. L. *Phytian*.
Bureau hydrographique: Le commander John R. *Bartlett*.

---

4. Département du trésor. Chef: Le secrétaire du trésor. Adjoints: H. C. *Thompson*, J. H. *Maynard*. — Directeur du personnel: E. B. *Youmans*.

Directeurs des sections principales.

Chef de comptabilité pour le service civil et diplomatique, ainsi que pour les terres de l'Etat: M. J. *Durham*.
Chef de comptabilité pour l'armée, la flotte et les affaires des Indiens: N. . . .
Contrôleur des valeurs en circulation: W. L. *Trenholm*.
Premier auditeur: J. Q. *Chenoweth*.
Commissaire des douanes: J. S. *McCalmont*.
Commissaire des contributions intérieures: J. S. *Miller*.
Trésorier: J. W. *Hyatt*.
Enregistreur du trésor: W. S. *Rosecrans*.
Ingénieur contrôleur des constructions publiques: W. A. *Frezet*.
Surintendant de la surveillance des côtes: F. M. *Thorn* (aussi surintendant des poids et mesures).
Directeur de la Monnaie: J. P. *Kimball*.
Bureau de statistique. Chef: W. F. *Switzler*.
Bureau de navigation. Commissaire: Ch. B. *Morton*.

---

5. Département des postes. Chef: Le directeur-gén. des postes.
1er adjoint (chef du bureau des nominations): A. E. *Stevenson.*
2ème adjoint (chef du bureau des routes et des contrats): A. L. *Knott.*
3ème adjoint (chef du bureau des affaires financières qui ne sont pas du ressort du département du trésor): A. D. *Hazen.*
Directeur du personnel: T. E. *Nash.*

---

6. Département de l'intérieur. Chef: Le secrétaire de l'intérieur. 1er adjoint: H. L. *Muldrow;* 2ème adjoint: D. L. *Hawkins.* — Directeur du personnel: G. M. *Lockwood.*

Autorités subordonnées.

a) Bureau des affaires des Indiens. Commissaire: J. D. C. *Atkins.*
b) Bureau des pensions (pour l'examen etc., des droits à des dédommagements annuels à faire valoir par ceux qui ont été blessés ou par les parents de ceux qui sont morts au service de l'Etat). Commissaire: J. C. *Black.*
c) Bureau des terres de l'Etat (arpentage, administration, vente de terres etc.). Commissaire: W. A. J. *Sparks.*
d) Bureau des brevets d'invention. Commissaire: M. V. *Montgomery.*
e) Bureau de l'enseignement. Commissaire: N. H. R. *Dawson.*
f) Bureau des chemins de fer. Commissaire: J. E. *Johnston.*
g) Lever géologique. Directeur: J. W. *Powell.*

Gouverneurs des Etats et Territoires en 1887.

a) Etats (38).

Alabama: Th. *Seay.*
Arkansas: S. P. *Hughes.*
Californie: R. H. *Waterman.*
Caroline du Nord: A. M. *Scales.*
Carol. d. Sud: J. P. *Richardson.*
Colorado: A. *Adams.*
Connecticut: P. C. *Lounsbury.*
Delaware: B. T. *Biggs.*
Floride: E. A. *Perry.*
Géorgie: J. B. *Gordon.*
Illinois: R. J. *Oglesby.*
Indiana: J. P. *Gray.*
Iowa: W. *Larrabee.*
Kansas: J. A. *Martin.*
Kentucky: S. B. *Buckner.*
Louisiane: Samuel D. *McEnery.*
Maine: S. S. *Marble.*
Maryland: E. E. *Jackson.*
Massachusetts: O. *Ames.*
Michigan: C. G. *Luce.*
Minnesota: A. R. *McGill.*
Mississipi: Robert *Lowry.*
Missouri: A. G. *Morehouse.*
Nébraska: J. M. *Thayer.*
Névada: C. C. *Stevenson.*
New Hampshire: C. H. *Sawyer.*
New Jersey: R. S. *Green.*
New York: D. B. *Hill.*
Ohio: J. B. *Foraker.*
Orégon: S. *Pennoyer.*
Pensylvanie: J. A. *Beaver.*
Rhode Island: J. W. *Davis.*
Tennessée: R. L. *Taylor.*
Texas: L. S. *Ross.*
Vermont: E. J. *Ormsbee.*
Virginie: F. *Lee.*
Virginie de l'ouest: E. W. *Wilson.*
Wisconsin: J. M. *Rusk.*

District de Colombie: Trois Commissaires.

b) Territoires (9).

Alaska : A. P. *Swineford.*
Arizona : C. M. *Zulick.*
Dakota : L. K. *Church.*
Idaho : E. A. *Stevenson.*
Montana : P. H. *Leslie.*
Nouv.-Mexique : E. C. *Ross.*
Utah : C. W. *West.*
Washington : E. *Semple.*
Wyoming : T. *Moonlight.*

---

7. Département de la justice. Chef : L'avocat-général. (L'avocat-général dirige les affaires judiciaires de l'Union et est en matière de droit l'adjoint du Président et des chefs de département ; il examine les réclamations, recours en grâce etc., dirige les procès dans lesquels le gouvernement est engagé etc.)
Directeur du personnel : C. *Clay.*
Procureur-général : G. A. *Jenks.*
Adjoints : Wm A. *Maury*, R. A. *Howard.*
Adjoint (attaché au département de l'intérieur) : Z. *Montgomery.*

---

8. Département de l'agriculture. Commissaire : N. J. *Colman.* Chef de bureau : F. C. *Nesbit.* Chimiste : Henry W. *Wiley.* Entomologiste : C. V. *Riley.* Botaniste : Le Dr. G. *Vasey.* Statisticien : J. R. *Dodge.*

---

9. Smithsonian Institution. Président : Le président des Etats-Unis. Chancelier : Le juge suprême Melville Weston *Fuller.* Secrétaire : S. P. *Langley.* Comité exécutif : Le Dr. J. C. *Welling*, H. *Coppee*, le général M. C. *Meigs.* — Chef de bureau : W. J. *Rhees.* Rédacteur : W. B. *Taylor.* Directeur payeur : W. W. *Karr.*

Congrès.

Le Congrès se compose du *Sénat* et de la *Chambre des Représentants* ; il est obligé de se réunir au moins une fois par an.

Le *Sénat* se compose de deux membres pour chaque Etat de sorte que les sénateurs devraient être actuellement au nombre de 76. Ils sont nommés individuellement pour 6 ans par les autorités législatives de chaque Etat ; tous les deux ans un tiers des sénateurs est soumis à une réélection. Le Président du Sénat a voix décisive, quand il y a égalité de voix, sans avoir, autrement, le droit de voter.

Les 325 *Représentants* sont nommés par chaque Etat séparément pour deux ans. — Les territoires, qui y sont autorisés par le Congrès, envoient jusqu'à leur reconnaissance comme Etat seulement des délégués sans droit de suffrage à la Chambre des Représentants.

Le Vice-président des Etats-Unis préside le Sénat; lorsqu'il devient président, le Sénat est présidé par le président temporaire de ce corps.
Président du Sénat: John J. *Ingalls*, par int. — Secrétaire: A. G. *McCook*.
Président (Speaker) de la Chambre des Représentants: John G. *Carlisle*.
Secrétaire de la Chambre des Représentants: J. B. *Clark* jr.

Bibliothécaire du Congrès: A. R. *Spofford*.
Imprimeur du Congrès: Th. E. *Benedict*.

Cours de justice des Etats-Unis.

Il ne faut pas confondre les tribunaux des Etats-Unis avec ceux de chaque Etat; tous les juges qui y siégent sont nommés à vie par le Président, et le Congrès seul peut les mettre en accusation ou les relever de leurs fonctions. Les tribunaux fédéraux ont en partie une juridiction indépendante, et en partie s'entendent, selon la valeur et la nature de l'objet en litige, avec les cours des différents Etats. Les tribunaux fédéraux sont: la cour suprême des Etats-Unis (supreme court of the United States), les cours de cercle (circuit-courts), les cours de district (district-courts), et la cour des griefs (court of claims).

1. *Cour suprême* (supreme court).

Elle se compose d'un juge suprême (chief-justice), de 8 juges adjoints (associate-justices), du procureur-général etc., et tient annuellement à Washington une session, qui commence le 2ème lundi du mois d'octobre.
Juge suprême: Melville Weston *Fuller* (résidence: Washington).
Le juge suprême a pour adjoints les juges présidant les circuit-courts indiqués ci-dessous.

2. *Cours de cercle* (circuit-courts).

Les Etats-Unis sont divisés en neuf cercles judiciaires, dans chacun desquels il est tenu 2 fois par an une cour de justice. Le district de Colombie forme un cercle judiciaire particulier; dans les Etats qui ne font pas encore partie d'un de ces cercles, les tribunaux de district ont la compétence des cours de cercle.

Autrefois les juges de la cour suprême étaient seuls juges des cours de cercle; mais, par acte du 10 avril 1869, neuf juges de cercle ont été autorisés à demeurer chacun dans leur propre district et à y exercer les mêmes pouvoirs que les juges de la cour suprême quand ceux-ci tiennent cour de cercle.

Cercles judiciaires et juges-présidents.

1. Maine, Massachusetts, New Hampshire, Rhode Island. (Horace *Gray*, Massachusetts.) — 2. Connecticut, New York, Vermont. (Samuel *Blatchford*, New York.) — 3. Pensylvanie,

New Jersey, Delaware. (J. P. *Bradley*.) — 4. Maryland, Virginie de l'ouest, Virginie, Caroline du Nord, Caroline du Sud. (M. W. *Fuller*, Washington.) — 5. Géorgie, Floride, Alabama, Mississipi, Louisiane, Texas. (L. Q. C. *Lamar*, Mississipi.) — 6. Ohio, Michigan, Kentucky, Tennessée. (Stanley *Matthews*, Ohio.) — 7. Indiana, Illinois, Wisconsin. (John M. *Harlan*, Chicago.) — 8. Minnesota, Iowa, Missouri, Kansas, Arkansas, Nébraska, Colorado. (S. F. *Miller*, Keokuk.) — 9. Californie, Orégon, Névada. (S. J. *Field*, San Francisco.)

3. *Cours de district* (district-courts).

Chaque Etat en a 1, ainsi que le district de Colombie; les plus grands Etats en ont 2 ou 3. Ces Cours sont présidées par le juge de district seul, assisté d'un procureur et d'un maréchal des Etats-Unis.

4. *Cour des griefs* (court of claims).

Elle juge les réclamations et les plaintes élevées contre le gouvernement et se compose de 5 juges, qui ont tous leur résidence à Washington.

Juge président: W. A. *Richardson*. — Juges: Ch. C. *Nott*, Gl. W. *Scofield*, L. *Weldon*, John *Davis*.

Les *territoires* ont un système judiciaire particulier, et chacun d'eux a une autorité judiciaire fédérale, composée d'un juge supérieur, 2 juges adjoints, 1 procureur et 1 maréchal des Etats-Unis.

Cultes.

Il n'y a pas d'autorités ecclésiastiques subordonnées au gouvernement fédéral de Washington, attendu que la constitution prescrit la séparation complète de l'Eglise d'avec l'Etat.

Archevêques catholiques.

Baltimore: James *Gibbons* (1879). Boston: John J. *Williams* (1875). Cincinnati: J. B. *Purcell* (1850). San Francisco (Californie): J. S. *Alemany* (1853). St-Louis (Missouri): P. R. *Kenrick* (1843). Milwaukee: John M. *Henni* (1875). Nouvelle-Orléans: N. J. *Perché* (1870). New York: N. . . . Orégon (ville): F. N. *Blanchet* (1864). Philadelphie: J. F. *Wood* (1875). Richmond (Virginie): J. J. *Keane* (1878).

Corps diplomatique résidant à Washington et Consuls.

(Imprimé le 28 septembre 1888; pour les changements survenus depuis, voir les Additions etc.)

Allemagne (Empire d'): Le cons. de lég. comte *d'Arco-Valley*, E. e. et M. pl.; N. . . ., secr. de lég.; le Dr. *Rücker-Jenisch*, att.; P. W. *Büddecke*, chancelier. — [Baltimore: G. A. *de Lingen*, C. — Boston: J. B. *Schröder*, C. — Charleston: C. O. *Witte*, C. — Chicago: Le baron *de Nordenflycht*, C. — Cincinnati: Ch. *Pollier*, C. — Galveston: J. *Runge*, C. — Mobile: N. . . ., C. — New York: *Feigel*, CG. pour les

Etats-Unis, *Marheinecke*, C. — Nouvelle-Orléans : J. *Kruttschnitt*, C. — Philadelphie : Ch. H. *Meyer*, C. — Portland : C. *Cæsar*, C. — Richmond : A. *Osterloh*, C. — St-Louis : Le Dr. *Meyer*, C. — San-Francisco : A. *Rosenthal*, C. — Savannah : J. *Rauers*, C. — Wilmington : E. *Peschau*, C.]

Argentine (République) : V. G. *Quesada*, E. e. et M. pl. (accr. le 27 octobre 1885) ; S. *Ygarzabal*, secr. — [Baltimore : Ch. M. *Stewart*, C. — Bangor : J. *Swett Rowe*, C. — Boston : A. C. *Bean*, C. — Charleston : M. A. *Pringle*, C. — New York : C. *Carranza*, CG. pour l'Union ; A. G. *Calvo*, C. — Nouvelle-Orléans : J. D. *Bigelow*, C. — Philadelphie : E. *Shippen*, C. — Portland : S. R. *Small*, C. — San-Francisco : C. *Baum*, C. — Satilla : B. P. *Johnson*, C. — Savannah : C. *Heinsius*, C.]

Autriche-Hongrie : Le Dr. E. *Schmit* chev. *de Tavera*, E. e. et M. pl. ; le comte *de Lippe-Weissenfeld*, cons. de lég. ; le baron *Paumgartten*, secr. de chanc. — [Baltimore : Ch. A. *Martin*, C. — Boston : A. *Donner*, C. — Chicago : H. *Clausenius*, C. — Galveston : *Lyall*, ch. du Cslt. — Louisville (Kentucky) : Th. *Schwarz*, C. — Milwaukee : E. *de Baumbach*, C. — Mobile : W. F. *Stoutz*, C. — New York : Th. A. *Havemeyer*, CG. ; H. *Fritsch*, C. — Nouvelle-Orléans : Le baron *de Meysenbug*, C. — Philadelphie : L. *Westergaard*, C. — Pittsburg : M. *Schamberg*, C. — Richmond : C. L. D. *Borchers*, C. — St-Louis : F. *Diehm*, C. — San-Francisco : R. *Hochkofler*, C.]

Belgique : Th. *de Bounder de Melsbroeck*, E. e. et M. pl. ; le comte *d'Arschot*, conseiller de légation. — [Atlanta (Géorgie) : L. *de Give*, C. — Baltimore : R. *Lehr*, C. — Boston : C. S. *Gill*, C. — Charleston : W. *Fatman*, C. — Chicago : Ch. *Henrotin*, C. — Cincinnati : P. H. *Hartmann*, C. — Detroit : T. *François*, C. — Galveston : F. *Lammers*, C. — Green-Bay (Wisconsin) : O. J. B. *Brice*, C. — Mobile : A. *Dumont*, C. — New York : C. *Mali*, C. — Norfolk : D. *Robertson*, C. — Nouvelle-Orléans : A. J. *Landauer*, CG. — Philadelphie : J. *Reuleaux*, CG. ; le Dr. *Sajous*, C. — Portland : J. R. *Dawson*, C. — Richmond : E. O. *Nolting*, C. — St-Louis : R. *Mackwitz*, C. — San-Francisco : W. B. *Chapman*, C. — Savannah : L. *Charrier*, C.]

Bolivie : Le Dr. C. *Corral*, E. e. et M. pl. ; le Dr. D. *Sanchez*, secr. de lég. — [New York : M. *Obarrio*, CG. — Nouvelle-Orléans : J. P. *Macheca*, C. — San-Francisco : F. *Herrera*, C.]

Brésil : J. A. *de Souza Corrêa*, E. e. et M. pl. ; J. F. *da Costa*, secr. de lég. ; J. C. *Gomez*, 2ème secr. de lég. — [Baltimore : Salvador *de Mendonça*, CG. pour l'Union ; A. F. *Xavier*, C.]

Chili : Le Dr. D. Gana, E. e. et M. pl. (1886) ; B. *Mathieu*, secr. de lég. ; M. *Freire*, 2ème secr. de lég. — [Baltimore : W. *Booth*, C. — Boston : H. N. *Fisher*, C. — New York : B. R. *de Espriella*, C. — Philadelphie : E. *Shippen*, C. — Portland : F. G. *Ewald*, C. — San-Francisco : J. *de la Cruz Cerda*, CG. ;

E. *Palacios*, C. — Savannah: R. B. *Reppard*, C. — Port Townsend: R. W. *de Lion*, C.]

Chine: *Chang Yen Hoon*, E. e. et M. pl. (accr. le 29 avril 1886); *Shu Cheou Pou*, *Jui Yuan*, *Biang Jing Isan*, secrétaires de lég.; D. W. *Bartlett*, secr. américain. — [New York: J. S. *How*, C. — San-Francisco: O. *Ming*, CG.; F. A. *Bee*, C.]

Colombie (Etats-Unis de). — [Baltimore: I. F. *Gaibrois*, C. — Charleston: R. S. *Salas*, C. — New York: L. *de Pomba*, CG.; C. *Calderon*, C. — Nouvelle-Orléans: E. *Martinez*, C. — Philadelphie: A. *Gonzalez*, C. — Savannah: J. *Deparés*, C.]

Costa-Rica: P. P. *Zeledon*, E. e. et M. pl. (accr. le 26 juillet 1887); F. *Balio*, secr. — [Boston: A. C. *Garcia*, C. — Charleston: A. *Cassard*, C. — Key West: E. J. *Gomez*, C. — New York: J. M. *Muñoz*, CG.; G. *Theisen*, C. — Nouv.-Orléans: E. J. *Ledyard*, CG.; L. C. *Quintero*, C. — Philadelphie: S. M. *Waln*, C. — San-Francisco: T. L. *Meyer*, CG.; R. H. *Tinico*, C.]

Danemark: P. L. E. *de Lövenörn*, MR. et CG. — [Boston: E. C. *Hammer*, C. — Chicago: E. *Dreier*, C. — New York: H. *Braém*, C. — Nouvelle-Orléans: H. F. *Klumpp*, C. — San-Francisco: J. *Simpson*, C.]

Dominicaine (République). [New York: J. *Lamarche*, C.]

Equateur: A. *Flores*, E. e. et M. pl. — [New York: D. L. *Rutz*, CG. — Philadelphie: E. *Shippen*, C.]

Espagne: E. *de Muruaga*, E. e. et M. pl. (accr. le 6 avril 1886); M. *Flores y Garcia*, 1er secr.; J. F. *Sagrario*, 2ème secr.; J. G. *Dubosc*, 3ème secr. — [Baltimore: J. *Navarro*, C. — Boston: J. R. *Espina*, C. — Charleston: N. L. *Chacon*, C. — New York: M. S. *Guanes*, CG. — Nouv.-Orléans: A. *Baldasano y Topete*, C. — Philadelphie: J. *Congosto*, C. — Portland: H. *Ainz*, C. — San-Francisco: C. *Martin*, C. — Savannah: N. P. *Petinto*, C.]

France: T. J. D. *Roustan*, E. e. et M. pl. (accr. le 22 juin 1882); le comte *Sala*, 1er secr.; *Salanson*, 3ème secr.; le capitaine *Lottin*, att. milit.; J. *Bœufvé*, chanc. — [Boston: *Grimaud de Caux*, C. — Chicago: *Bruwaert*, C. — New York: Le vicomte *d'Abzac*, CG. — Nouvelle-Orléans: P. *Dejardin*, C. — San-Francisco: *Carrey*, C.]

Grande-Bretagne: L'hon. L. S. S. *West*, E. e. et M. pl. (accr. le 14 nov. 1881); l'hon. H. G. *Edwardes*, 1er secr. de lég.; W. *Beauclerk* et H. A. *Helyar*, 2èmes secrétaires de lég.; C. A. *Spring-Rice*, 3ème secr. — [Baltimore: Le capitaine W. F. *Segrave*, C. — Boston: Ch. A. *Henderson*, C. — Charleston: F. J. *Cridland*, C. — Chicago: J. H. *Sadler*, C. — Galveston: W. T. *Lyall*, C. — New York: W. L. *Booker*, CG.; W. R. *Hoare*, C. — Nouvelle-Orléans: A. *de Grenier de Fonblanque*, C. — Philadelphie: Le capitaine R. C. *Clipperton*, C. — San-Francisco: D. *Donohoe*, C.]

Grèce: *Gennadios*, E. e. et M. pl. (nommé en septembre 1888; en même temps à Londres). — [Baltimore: F. S. *Collins*, C. — Boston: J. M. *Rodocanachi*, C. — New York: D. N.

Botassi, CG. — Nouvelle-Orléans : N. *Benachi*, C. — Philadelphie : A. H. *Lennox*, C. — San-Francisco : H. N. *Cook*, C.]

Guatémala : F. *Lainfiesta*, E. e. et M. pl. (accr. le 25 août 1887). — Nouvelle-Orléans : E. *Martinez*, C. — San-Francisco : J. M. *Roma*, C.]

Haïti : S. *Preston*, E. e. et M. pl. (accr. le 18 février 1873); Charles *Preston*, secr. de lég. — [Bangor (Maine) : *McConville*, C. — Boston : B. C. *Clark*, C. — New York : E. D. *Bassett*, CG. — Philadelphie : A. H. *Lennox*, C.]

Hawaïi (Iles Sandwich) : H. A. P. *Carter*, E. e. et M. pl. — [Boston : L. *Bond*, C. — New York : E. H. *Allen*, fils, CG. pour l'Union. — Portland : N. . . ., C. — Port Townsend : J. G. *Swan*, C. — San-Francisco : D. A. *McKinley*, CG. ; H. W. *Severance*, C.]

Honduras. [Californie : W. V. *Wells*, CG. — New York : J. *Baiz*, CG. ; E. G. *Marsh*, C. — Nouv.-Orléans : E. A. *Lever*, C. — Philadelphie : S. *Foster*, C. — San-Francisco : J. T. *Wright*, C.]

Italie : Le baron S. *de Fava*, E. e. et M. pl. ; le comte A. *de Foresta*, secr. de lég. ; H. *Ferrara*, 2ème secr. de lég. ; Ch. *de Baroli*, att. — [New York : G. B. *Raffo*, CG. — San-Francisco : *de Lambertenghi*, C.]

Japon : *Jushii Riuichi Kuki*, E. e. et M. pl. (accr. 18 octobre 1884) ; *Shiro Akabané*, secr. de lég. ; *Kamensuki Misaki*, *Saigo Kikeijiro*, attachés ; le lieutenant *Saito Makoto*, att. naval. — [New York : *Yoshida Jiro Jingoi*, CG. ; *Takahashi Shinkichi*, C. — San-Francisco : F. S. *Jiushichii*, C.]

Libéria. [Baltimore : G. W. S. *Hall*, C. — Boston : C. H. *Adams*, C. — New York : W. G. *Coppinger*, CG. pour l'Union ; J. W. *Yates*, C. — Philadelphie : E. S. *Morris*, C.]

Mexique : M. *Romero*, E. e. et M. pl. (accr. le 7 mars 1882) ; C. *Romero*, 1er secr. de lég. — [Boston : J. *Mijares*, C. — Brownsville (Texas) : M. *Treviño*, C. — Chicago : J. *Alas*, C. — Eagle Pass (Texas) : J. M. *Calvo*, C. — Franklin : J. E. *Armendariz*, C. — Laredo (Texas) : J. M. *Rivero*, C. — Los Angelas (Cal.) : J. D. *Prieto*, C. — Mobile : R. G. *Acosta*, C. — New York : J. N. *Navarro*, CG. — Nogales (Ariz.) : J. A. *Labadia*, C. — Nouvelle-Orléans : F. *de Zamacona*, C. — Philadelphie : R. *Varrios*, C. — Rio Grande (Texas) : J. M. *Almaraz*, C. — Roma : J. *Quinones*, C. — St-Louis : J. J. *Cahill*, C. — San-Antonio : P. *Oruelas*, C. — San-Diego (Cal.) : J. V. *Figuera*, C. — San-Francisco : A. H. *Coney*, C. — Tomstone : J. D. *Prieto*, C. — Tucson : *Guarneros*, C.]

Monaco. [New York : L. *Déjardin*, C.]

Nicaragua : H. *Guzman*, E. e. et M. pl. (accr. le 28 juillet 1887) ; R. *Mayorga*, secr. — [Baltimore : B. *Wagner*, C. — Boston : J. *Oyarzabal y Bucelli*, C. — New York : A. *Cotheal*, CG. ; C. R. *Flint*, C. — Philadelphie : H. C. *Potter*, C. — San-Francisco : F. *Herrera*, CG. ; J. E. *Hollenbeck*, C.]

Orange (Etat libre d'). [Philadelphie : C. W. *Riley*, CG.]

Paraguay. [New York : R. R. *Barthold*, CG. — Philadelphie :

F. *Wells*, C. — San-Francisco: P. J. *van Löben Sels*, C. — J. *Stewart*, CG. pour les Etats-Unis.]

Pays-Bas: G. *de Weckherlin*, E. e. et M. pl. (accr. le 10 juin 1884). — [Baltimore: C. *Vocke*, C. — Boston: G. *Lootz*, C. (pour le Massachusetts, le Rhode Island, le Maine et le New Hampshire). — Charleston: A. *Norden*, C. (pour les deux Carolines et la Géorgie). — Chicago: G. *Birkhoff*, C. (aussi pour le Michigan et l'Illinois). — Cincinnati: P. H. *Hartmann*, C. (pour l'Ohio, l'Indiana et le Kentucky). — Galveston: E. S. *Flint*, C. — Mobile: N. . . ., C. (pour l'Alabama et la Floride). — New York: J. R. *Planten*, CG. — Nouv.-Orléans: P. A. *Schreiber*, C. (pour la Louisiane et le Mississipi). — Pensacola: A. *Grant*, C. — Philadelphie: L. *Westergaard*, C. (aussi pour le Delaware). — St-Louis: B. B. *Haagsma*, C. (aussi pour l'Iowa, Wisconsin, Minnesota et Missouri). — San-Francisco: J. *de Fremery*, C. — Savannah: J. *de Bruyn Kops*, C.]

Pérou. [Boston: M. *Crosby*, C. — Savannah: R. S. *Montblanch*, C. — Key West: J. D. *Pozo y Estenos*, C. — New York: J. C. *Tracy*, C. — Portland, Orégon: J. S. *MacDonald*, C. — San-Francisco: G. *Duval*, C.]

Portugal: N. . . ., E. e. et M. pl. — [New York: Le baron *d'Almeirim*, CG. pour l'Union.]

Russie: Le cons. d'Etat act. et maître de la cour Ch. *de Struve*, E. e. et M. pl. (accr. le 11 avril 1882); le baron *de Rosen*, 1er secr. de lég.; *Greguer*, 2ème secr. de lég. — [New York: Le baron *de Rosen*, CG. — San-Francisco: Le cons. d'Etat A. *Olorovski*, CG.]

Salvador: M. *Velasco de Velasco*, E. e. et M. pl. (accr. le 19 oct. 1886); A. *Lewy*, secr. de lég.; J. C. *Fernandez*, att. — [New York: M. *Pomarez*, CG. pour les Etats-Unis. — Nouvelle-Orléans: E. *Martinez*, C. — San-Francisco: J. M. *Roma*, C.]

Serbie. [New York: G. *Janssen*, CG.]

Siam. [New York: J. T. *Smith*, C.]

Suède et Norvége: Le chambellan G. L. *Reuterskiöld*, E. e. et M. pl. (accr. le 17 mars 1885); S. *Ibsen*, secr. de lég. — [New York: C. *Bœrs*, C. — San-Francisco: K. H. *Lund*, C.]

Suisse: Le Dr. A. *de Claparède*, E. e. et M. pl.; le major K. *Kloss*, secr. — [Charleston: N. . . ., C. (pour les deux Carolines, la Géorgie et la Floride). — Chicago: L. *Börlin*, C. (Wisconsin, Michigan, Iowa, Minnesota, Illinois septentr.). — Cincinnati: R. M. *Kurze*, C. (Ohio, Indiana, Kentucky). — Galveston: H. *Rosenberg*, C. — Louisville: L. *Kälin*, C. — New York: J. *Bertschmann*, C. (New York, Maine, New Hampshire, Vermont, Massachusetts, Rhode Island, Connecticut). — Nouv.-Orléans: E. *Höhn*, C. (Louisiane, Alabama, Mississipi, Tennessée, Arkansas). — Philadelphie: R. *Korradi*, C. (pour Pensylvanie et New Jersey). — St-Louis: J. *Buff*, C. (Illinois, Missouri, Kansas, Nébraska). — San-

Francisco: A. *Borel*, C. (Californie, Orégon, Névada, Washington).

Turquie: *Mavroyeni*-bey, E. e. et M. pl. (accr. le 14 mars 1887); *Rustem*-effendi, secr. — [Baltimore: C. *Eysmans*, C. — Boston: O. *Iasigi*, CG. pour l'Union. — Chicago: C. *Henrotin*, C. — New York: E. *Sherer*, C. — Nouv.-Orléans: J. *Hellmann*, C. — Philadelphie: J. *Hamel*, C.]

Uruguay. [Baltimore: P. *Murguiondo*, C. — Georgia: R. *Salas y Montblanch*, C. — New York: E. *Estrazulas*, CG. — San-Francisco: J. G. *Grace*, C.]

Vénézuela: J. A. *Olavarria*, ch. d'aff.; C. *de Castro*, att. — [Baltimore: E. *Meyer*, C. — Boston: A. W. *Roudier*, C. — Chicago: D. V. *Whiting*, C. — New York: L. F. *Castillo*, CG.; H. R. *Hamilton*, C. — Nouv.-Orléans: E. *Martinez*, C. — Philadelphie: A. *Entrena*, C. — St-Louis: J. A. *Browder*, C. — San-Francisco: M. Y. *Olavarria*, C. — Savannah: A. *Gogorza*, C.]

Notice statistique.

I. *Superficie* et *population.*

Résultats définitifs du recensement du 1er juin 1880 [1]).

(1 mille carré anglais = 2,5898945 kil. carrés.)

Etats et territoires[2]).	Milles c. anglais[3]).	Kilom. carrés.	Habitants 1880. Du sexe masculin.	Du sexe féminin.	Total.	Par kil. c.
Alabama . .	52250	135322	622629	639876	1 262505	9
Arkansas . .	53850	139466	416279	386246	802525	6
Californie . .	158360	410135	518176	346518	864694	2,1
Caroline du Nord . . .	52250	135322	687908	711842	1 399750	10
Caroline d. Sud	30570	79173	490408	505169	995577	13
Colorado . .	103925	269154	129131	65196	194327	0,7
Connecticut .	4990	12924	305782	316918	622700	48
Delaware . .	2050	5309	74108	72500	146608	28

[1]) Voir „Census Bulletin No. 271. The population of the United States in 1880". — [2]) Pendant l'année 1885 ont été exécutés dans les Etats et Territoires nommés ci-dessous des dénombrements, qui ont fourni les résultats ci-joints (Spofford's American Almanac):

Colorado . .	243910	Kansas . .	1 268562	Orégon . .	194150
Distr. de Colombie . .	203459	Massachusetts	1 941465	Rhode Island	304284
Floride . .	342617	Minnesota .	1 117798	Wisconsin .	1 568423
Iowa . . .	1 753980	Nébraska .	740645	Dakota . .	415263
		New Jersey .	1 278033	Nouv.-Mexique	131985

[3]) D'après l'ouvrage de M. H. Gannett, intitulé: „The Areas of the United States. Extra Census Bulletin." Washington 1881.

Etats et territoires.	Milles c. anglais.	Kilom. carrés.	Habitants 1880. Du sexe masculin.	féminin.	Total.	Par kil. c.
Distr. de Colombie	70	181	83578	94046	177624	981
Floride	58680	151975	136444	133049	269493	1,7
Géorgie	59475	154034	762981	779199	1 542180	10
Illinois	56650	146717	1 586523	1 491348	3 077871	21
Indiana	36350	94143	1 010361	967940	1 978301	21
Iowa	56025	145099	848136	776479	1 624615	11
Kansas	82080	212578	536667	459429	996096	4,7
Kentucky	40400	104632	832590	816100	1 648690	16
Louisiane	48720	126180	468754	471192	939946	7
Maine	33040	85570	324058	324878	648936	8
Maryland	12210	31623	462187	472756	934943	30
Massachusetts	8315	21535	858440	924645	1 783085	83
Michigan	58915	152584	862355	774582	1 636937	11
Minnesota	83365	215907	419149	361624	780773	3,6
Mississipi	46810	121232	567177	564420	1 131597	9
Missouri	69415	179778	1 127187	1 041193	2 168380	12
Nébraska	76855	199046	249241	203161	452402	2,3
Névada	110700	286701	42019	20247	62266	0,2
New Hampshire	9305	24099	170526	176465	346991	14
New Jersey	7815	20240	559922	571194	1 131116	56
New York	49170	127345	2 505322	2 577549	5 082871	40
Ohio	41060	106341	1 613936	1 584126	3 198062	30
Orégon	96030	248707	103381	71387	174768	0,7
Pensylvanie	45215	117102	2 136655	2 146236	4 282891	37
Rhode Island	1250	3237	133030	143501	276531	86
Tennessée	42050	108905	769277	773082	1 542359	14
Texas	265780	688343	837840	753909	1 591749	2,3
Vermont	9565	24772	166887	165399	332286	13
Virginie	42450	109942	745589	766976	1 512565	14
Virginie occid.	24780	64178	314495	303962	618457	10
Wisconsin	56040	145137	680069	635428	1 315497	9
Territoires.						
Arizona	113020	292709	28202	12238	40440	0,1
Dakota	149100	386153	82296	52881	135177	0,4
Idaho	84800	219623	21818	10792	32610	0,2
Montana	146080	378331	28177	10982	39159	0,1
Nouv.-Mexique	122580	317469	64496	55069	119565	0,4
Utah	84970	220063	74509	69454	143963	0,7
Washington	69180	179169	45973	29143	75116	0,4
Wyoming	97890	253525	14152	6637	20789	0,1
Total : Etats-Unis	2 954450	7 651710	25 518820	24 636963	50 155783	6,6

Etats et territoires.	Milles c. anglais.	Kilom. carrés.	Habitants 1880. Du sexe masculin.	féminin.	Total.	Par kil.c.
Total: Etats-Unis . . .	2 954450	7 651710	25 518820	24 636963	50 155783	6,6
Indian Territ.	64690	167540	—	—	76895	0,5
Territoire non-organisé [1]) .	5740	14866	—	—	—	—
Indiens [1]) . .	—	—	—	—	179232	—
Territoire d'Alaska [1])	531409	1 376292	—	—	33426	0,03
Baie de Delaware . . .	620	1606	—	—	—	—
Baie de Raritan et de New York .	100	259	—	—	—	—
Total	3 557000	9 212270	—	—	50 445336	5,5

II. *Répartition de la population d'après la profession.*

(Voir l'année 1886, p. 538.)

III. *Répartition de la population d'après la couleur et la nationalité en 1880.*

Etats.	Indigènes.	Etrangers.	Blancs.	Hommes de couleur.	Asiatiques.	Indiens[2])
38 Etats et Distr. de Colombie	43 032058	6 516906	42 832485	6 577968	93940	44571
Territoires . .	443782	163037	570485	2825	11673	21836
Etats-Unis	43 475840	6 679943	43 402970	6 580793	105613	66407

Pour plus de détails voir l'année 1883 de l'Almanach de Gotha, p. 524.

Des 6 679943 étrangers étaient nés dans l'Empire d'Allemagne 1 966742, en Irlande 1 854571, Amérique britannique 717084, Angleterre 662676, Suède 194337, Norvége 181729, Ecosse 170136, Autriche-Hongrie 135550, France 106971, Chine 104541, Suisse 88621, Galles 83302, Mexique 68399, Danemark 64196, Pays-Bas 58090, Pologne 48557, Italie 44230, Russie 35722, Belgique 15535, Luxembourg 12836, Indes occidentales 9484, Portugal 8138, Isles atlantiques 7512, Cuba 6917, Espagne 5121, Australie 4906, Amérique du Sud 4566, Afrique 2204 etc.

[1]) Voir l'année 1886, p. 537. — [2]) Indiens civilisés, non compris ceux qui vivent en tribus ou dans les territoires réservés.

IV. *Immigration.*

(Voir „Quarterly report of the chief of the Bureau of Statistics".)

Périodes et Immigrants.

1821—1830: 143439; 1831—1840: 599125; 1841—1850: 1 713251; 1851—1860: 2 598214; 1861—1870: 2 466752; 1871—1880: 2 944695. Total: 10 465476.

Années et Immigrants.

1881: 720045; 1882: 730349; 1883: 570316; 1884: 461346; 1885: 350510; 1886: 392887; 1887: 516933.

Les personnes, qui ont immigré depuis l'année 1821, et les immigrants de 1887 se répartissaient de la manière suivante entre les divers pays d'origine:

Pays.	Immigrants 1821-87.	Immigrants 1887.	Pays.	Immigrants 1821-87.	Immigrants 1887.
Angleterre	3 315807	72888	Belgique	37009	2987
Irlande	1 441442	83036	Reste de l'Eur.	8237	1327
Ecosse	279424	22067	Europe	12 502456	508260
Galles	28634	1614			
non-spécifiés	793271	4	Chine	288820	28
Gr.-Bretagne	5 858578	179609	Reste de l'Asie	2908	734
Allemagne	4 252265	111324	Afrique	1103	31
Suède, Norvége	791534	69558	Amérique angl.	1 047080	?
France	350491	5604	Indes occident.	81495	4478
Autriche	317501	39087	Mexique	27035	?
Italie	273357	46256	Amérique centr.	1466	41
Suisse	152583	6561	Amérique mér.	9904	342
Russie d'Europe	214090	30775	Iles de l'Atlantique	27295	1325
Danemark	118891	9305	Iles du Pacifique	19039	1630
Pays-Bas	86096	5276	Autres pays	199261	64
Espagne, Port.	41824	591	Total	14 207862	516933

V. *Villes comptant plus de 40000 habitants d'après les résultats définitifs du recensement de 1880.*

(Voir l'année 1884, p. 531.)

New York (N. Y.)	[1]) 1 206299	Baltimore (Md.)	332313
Philadelphie (Pens.)	[2]) 847170	Cincinnati (Ohio)	[4]) 255139
Brooklyn (N. Y.)	566663	San-Francisco (Cal.)	233959
Chicago (Ill.)	503185	Nouv.-Orléans (Louis.)	216090
Boston (Mass.)	[3]) 362839	Cleveland (Ohio)	160146
St-Louis (Mo.)	350518	Pittsburg (Pens.)	[5]) 156389

[1]) New York avec Brooklyn, Jersey City, Hoboken et Long Island City (17129): 1 941812 hab. — [2]) Philadelphie avec Camden 888829. — [3]) Boston avec Cambridge et Chelsea 437290. — [4]) Cincinnati avec Covington 284859. — [5]) Pittsburg avec Alleghany 235071.

Buffalo (N. Y.)	155134	Kansas City (Kans.)	55785
Washington (D. C.)	[1]) 147293	Cambridge (Mass.)	52669
Newark (N. J.)	136508	Syracuse (N. Y.)	51792
Louisville (Kent.)	[2]) 123758	Columbus (Ohio)	51647
Jersey City (N. J.)	120722	Paterson (N. J.)	51031
Detroit (Mich.)	116340	Toledo (Ohio)	50137
Milwaukee (Wisc.)	115587	Charleston (C. du S.)	49984
Providence (R. I.)	104857	Fall River (Mass.)	48961
Albany (N. Y.)	90758	Minneapolis (Minn.)	[3]) 46887
Rochester (N. Y.)	89366	Scranton (Pens.)	45850
Alleghany (Pens.)	78682	Nashville (Tenn.)	43350
Indianopolis (Ind.)	75056	Reading (Pens.)	43278
Richmond (Virg.)	63600	Wilmington (Del.)	42478
New Haven (Conn.)	62882	Hartford (Conn.)	42015
Lowell (Mass.)	59475	Camden (N. J.)	41659
Worcester (Mass.)	58291	St-Paul (Minn.)	41473
Troy (N. Y.)	56747		

Finances. (En dollars.)

Compte de l'année 1886—87. (L'année financière finit le 30 juin.)

Recettes.

Douanes	217 286893	Amendes	1 053057
Contribut. intérieures	118 823391	Caisse militaire	1 226259
Vente de terres publ.	9 254286	Chemin de fer du Pacifique	2 279228
Vente de terres dans les territoires indiens	1 479028	District de Colombie	2 367869
Banques nationales	2 385851	Recettes diverses	3 006517
Monnayage etc.	8 929252	Total des rec. ordin.	371 403278
Taxes diverses	3 301647		

Dépenses.

Service civil	22 072436	District de Colombie	4 085251
Départ. de la guerre	38 561026	Intérêts de la dette publique	47 741577
,, ,, ,, marine	15 141127	Dépenses div. (y compris les trav. publ., frais de percept.)	52 002648
Affaires étrangères	7 104490		
Pensions	75 029102		
Indiens	6 194523		

Total 267 932180

Fonds d'amortissement 47 903248

Total des dépenses ordinaires 315 835428

Budget 1887—88: Recettes 383 000000 Dépenses 270 000000

---

[1]) Washington avec Georgetown (12578) 159871. — [2]) Louisville avec New Albany (16423) et Jeffersonville (9357) 149538. — [3]) Minneapolis avec St-Paul 88360 habitants.

Etat de la dette au 1er juillet 1887.

			Capital.	Intérêts.
1. Dettes portant intérêts	à 4½% . . .	250 000000	1021 692350	41 780529
	à 4% . . .	737 975850		
	à 3% . . .	33 716500		
2. Dettes à intérêts éteints			6 115165	
3. Dettes ne portant pas d'intérêts . .			629 795077	
			1657 602592	41 780529
Actif en caisse			482 433917	
Dette proprement dite au 1er juillet 1887			1175 168675	
,, ,, ,, ,, ,, 1886			1282 145841	

Aperçu des dettes des différents Etats [1]).

(En milliers de dollars.)

Etats.	Dettes.	Etats.	Dettes.
Alabama, 1er oct. 1887	12 193	Michigan, 1er juill. 1887	242
Arkansas, 1er oct. 1885	5 108	Minnesota, 1er août 1887	3 965
Californie, 1er juill. 1887	2 698	Mississipi, 1er janv. 1886	3 179
Caroline du Nord, 1er décembre 1886 . . .	15 422	Missouri, 1er janv. 1887	10 537
Caroline du Sud, 1er novembre 1887 . . .	6 798	Nébraska, 1er nov. 1887	449
Colorado, 1er déc. 1886	—	Névada, 5 janv. 1887 .	484
Connecticut, 1er janv. 1887	4 270	New Hampsh., 1er juin 1887	2 913
Delaware, 22 déc. 1887	465	New Jersey, 1er nov. 1886	1 496
Floride, 1er janv. 1887	431	New York, 1er oct. 1887	7 444
Géorgie, 1er oct. 1887 .	8 734	Ohio, 15 nov. 1886 . .	3 845
Illinois, 1er oct. 1885 .	—	Orégon, 1er janv. 1885	110
Indiana, 1er nov. 1886	6 007	Pensylvanie, 1er déc. 1887.	15 861
Iowa, 1er juillet 1887 .	245	Rhode Island, 23 oct. 1887	1 341
Kansas, 1er nov. 1887 .	815	Tennessée, 1er janv. 1886	17 000
Kentucky, 1er juill. 1887	1 180	Texas, 1er sept. 1885 .	4 238
Louisiane, 1er janv. 1887	11 983	Vermont, 1er août 1886	—
Maine, 1er janvier 1887	5 157	Virginie, 1er oct. 1887	29 096
Maryland, 1er oct. 1887	10 960	Virginie de l'Ouest, 1er octobre 1886 . . .	—
Massachusetts, 1er janvier 1887	31 430	Wisconsin, 1er oct. 1887	2 252
		Etats	228 348

Armée (le 1er mai 1888).

L'armée régulière, réduite, par la loi, à un effectif normal de 2174 officiers et 25000 hommes, ne forme que le noyau, autour duquel se groupe, en cas de guerre, la grande armée milicienne. L'armée régulière se compose de

[1]) Voir „The American Almanac 1887", New York 1887.

	Officiers.	Hommes.
25 régiments d'infanterie, dont 2 (no. 24 et 25) de noirs, à 10 compagnies	872	12625
10 régiments de cavalerie, dont 2 (no. 9 et 10) de noirs, à 12 escadrons	430	7970
5 régiments d'artillerie à 12 batteries, dont 1 batterie légère et 11 batteries à pied	280	2650
1 bataillon de troupes du génie et corps des officiers du génie	108	450
Départements de la guerre et d'autres branches de l'administration militaire .	420	400
Académie militaire, télégraphistes, professeurs et autres employés militaires etc. [1])	54	905
Généraux	10	—
Total	2174	25000
	27174	

L'armée est divisée en 3 divisions militaires renfermant 8 départements militaires, savoir:

1. Division du Missouri avec les 4 départements du Missouri, de Texas, de Dakota et de la Platte, occupée par 6 régiments de cavalerie et 18 régiments d'infanterie.
2. Division de l'Atlantique contenant le département de l'Est avec 2 régiments d'infanterie et 4 régiments d'artillerie.
3. Division du Pacifique avec les 3 départements de Californie, de Colombie et d'Arizona, renfermant 5 régiments d'infanterie, 4 régiments de cavalerie et 1 régiment d'artillerie.

L'infanterie et la cavalerie sont disloquées sur toute l'étendue de l'Union, sur les frontières et dans les contrées habitées par des Indiens.

L'artillerie occupe les forteresses le long des frontières, sur la côte de l'Atlantique et sur celle de l'Océan Pacifique.

Outre l'armée fédérale régulière, il y a encore dans chaque Etat une *milice*, dont, à de certaines exceptions près, chaque citoyen capable de porter les armes doit faire partie depuis l'âge de 18 ans jusqu'à celui de 45; mais l'organisation et la discipline de cette milice ne répondent que dans quelques Etats au but dans lequel elle a été créée. L'effectif de guerre de l'armée régulière et de la milice réunies est évalué à 7 920768 hommes.

---

[1]) En outre il y a 344 élèves de l'académie militaire, 630 infirmiers, 470 télégraphistes, 125 copistes et 45 messagers non compris dans les listes de l'armée.

Flotte.

1. Tableau du corps d'officiers, décembre 1887.

	Actifs.	Non-actifs.
Amiral	1	—
Vice-amiral	1	—
Contre-amiraux	6	49
Commodores	10	13
Capitaines	45	10
Commandants	85	11
Lieutenants-commandants	74	22
Lieutenants	325	43
Enseignes	178	12
Cadets ayant rang d'officiers de ligne	69 [1])	—
Total des officiers de ligne	794	160

	Actifs.	Non-actifs.
Chirurgiens	159	43
Payeurs	95	16
Ingénieurs et aides d'ingénieur	220	73
Aumôniers	24	6
Professeurs, secrétaires etc.	14	5
Constructeurs	19	3
Ingénieurs civils	10	2
Total de l'Etat-major	531	147
Total	1335	307

Les équipages comptent 258 sous-officiers, 7500 matelots et 750 mousses.

Le corps de marine comprend 76 officiers et 1939 hommes.

II. Etat de la flotte en 1887.

(Navires de 1ère classe: 3000 tonn. et plus; 2ème classe: de 2000 à 3000 t.; 3ème cl.: de 800 à 2000 t.; 4ème cl., moins de 800 t.)

Espèce.	1e cl.		2e cl.		3e cl.		4e cl.		Total.	
	Nbre.	Can.	Nbre.	Can.	Nbre.	Can.	Nbre.	Can.	Nbre.	Can.
Navires blindés	5	20	5	10	8	16	—	—	18	46
Vapeurs à hélice	8 [2])	102 [2])	4	48	21	114	4	9	37	273
Vapeurs à aubes	—	—	—	—	1	6	1	4	2	10
Navires à voiles	3 [3])	16	2 [3])	6	5 [4])	46	1	1	11	69
Bateaux-torpilles	—	—	—	—	1	—	1	1	2	1
Remorqueurs	—	—	—	—	—	—	13	3	13	3
Total	16	138	11	64	36	182	20	18	83 [5])	402

[1]) En outre 224 cadets de l'académie. — [2]) En outre 3 vapeurs à hélice avec 61 canons servant de „receiving vessels". — [3]) Ces 5 navires avec 22 canons servent de „receiving vessels". — [4]) Un navire servant de „receiving vessels". — [5]) De ces 83 navires 38 se trouvaient employés au service actif.

Commerce et communication par terre et par mer.
(Voir „Annual Report and Statements of the Chief of the Bureau of Statistics on the commerce and navigation of the United States for the fiscal year ended June 30, 1887", Washington 1887.)

I. *Importation totale et exportation de produits indigènes du 1er juillet 1885 au 30 juin 1887* (sans les métaux précieux).
(En milliers de dollars.)

Pays de provenance ou de destination.	Importation 1885-86.	Importation 1886-87.	Exportation 1885-86.	Exportation 1886-87.
Grande-Bretagne	154 254	165 067	344 928	363 101
France	63 417	68 108	40 006	55 682
Allemagne	69 155	80 648	60 924	57 317
Belgique	9 179	8 064	22 613	27 239
Pays-Bas	8 524	9 923	14 537	18 446
Suède et Norvége	2 563	3 113	2 931	3 077
Danemark (et Antilles dan.)	678	839	3 503	4 497
Russie (et possess. russes)	3 283	4 413	9 857	7 735
Espagne (et possess. espagnoles)	15 606	14 285	13 379	13 060
Portugal (et possess. portug.)	1 448	1 767	4 772	4 870
Italie	16 871	19 388	13 049	12 056
Suisse	14 354	13 578	32	50
Autriche	6 603	8 522	1 950	680
Roumanie, Grèce, Turquie (et possessions turques)	4 814	6 086	1 711	939
1. Europe	370 749	403 801	534 192	568 749
Amérique du Nord anglaise	37 496	38 016	31 953	33 495
Cuba, Portorico	55 715	54 177	11 698	11 846
Antill. angl., Guyane et Honduras	11 989	14 613	9 033	8 238
Haïti et Rép. Dominicaine	4 260	3 133	3 980	4 074
Mexique	10 688	14 720	6 856	7 267
Amérique centrale	5 915	7 638	2 442	2 861
Etats-Unis de Colombie	3 009	3 951	5 295	5 974
Brésil	41 908	52 953	6 481	8 072
République Argentine, Uruguay et Vénézuela	15 740	15 180	8 138	9 892
Pérou et Chili	2 146	3 325	2 772	2 780
Possessions françaises	535	479	1 532	1 772
Possessions néerlandaises	827	739	863	772
2. Amérique	190 228	208 924	91 043	97 043
Chine et Japon (y compris Hong-kong)	34 931	37 627	14 688	12 507
Inde anglaise et Australie	21 107	23 247	15 332	13 446
Indes néerlandaises	3 176	2 978	2 133	2 169
Iles Sandwich	9 806	9 922	3 116	3 521
Possess. anglaises de la Méditerranée et de l'Afrique	1 354	1 239	2 151	2 187
Autres pays	4 085	4 581	3 310	3 401
3. Autres pays	74 459	79 594	40 730	37 231
Total	635 436	692 319	665 965	703 023

II. *Répartition de l'importation totale et de l'exportation de produits indigènes des années 1885 — 86 et 1886 — 87 d'après les diverses classes de marchandises.* (En millions de dollars.)

Articles.	Importation 1885-86.	Importation 1886-87.	Exportation 1885-86.	Exportation 1886-87.
Céréales	12,1	10,6	126,2	166,3
Boissons	10,0	10,4	3,6	1,7
Denrées coloniales	150,4	165,6	14,0	13,3
Tabac	11,2	12,2	30,0	29,2
Semences, fruits, herbes	22,8	23,9	6,8	6,1
Animaux et vivres animaux	14,8	15,9	107,4	107,5
1. Objets de consommation	221,3	238,6	288,0	324,1
Matières combustibles	2,6	2,7	4,2	4,5
Minéraux, pierres, terres	3,2	5,4	4,0	2,6
Métaux bruts et demi-bruts	35,0	43,2	4,3	3,4
Crins, peaux, cuirs	49,4	43,9	13,0	15,7
Etoffes à filer	45,8	48,8	205,6	206,3
Bois	12,5	13,2	16,4	15,7
2. Matières brutes	148,5	157,2	247,5	248,2
Poteries, verreries	11,2	13,0	1,0	1,2
Objets métalliques, quincaillerie, machines etc.	16,5	14,8	22,9	21,5
Objets en cuir, gomme etc.	9,2	17,0	2,1	2,3
Filets	6,3	5,2	11,0	10,2
Tissus, corderies etc.	122,5	131,6	5,2	6,7
Papier, objets de carton	1,8	2,0	1,1	1,1
Articles en bois, en paille etc.	1,9	2,1	4,9	4,9
Bijouterie, œuvres d'art	14,2	18,5	1,1	1,3
Imprimés	3,3	3,7	1,3	1,5
3. Objets manufacturés	186,9	207,9	50,6	50,7
Engrais, rognures	2,1	1,8	8,2	8,7
Drogueries, matières colorantes et chimiques	37,8	36,1	9,8	10,3
Résines, graisses, huiles	19,3	23,1	60,2	57,2
Autres marchandises	19,5	27,6	1,7	3,8
4. Objets divers	78,7	88,6	79,9	80,0
Total A. Marchandises	635,4	692,3	666,0	703,0
,, B. Métaux précieux	38,6	60,2	51,9	22,7
Total général	674,0	752,5	717,9	725,7

Le commerce de transit a été en 1885—86 de 37 038264 doll. et en 1886—87 de 42 766121 dollars.

III. *Valeur du commerce total.* (En millions de dollars.)

Année finissant le 30 juin	Importation.			Exportation des produits indigènes.				Export. des prod. étrang.	
	Métaux précieux.	Marchandises.	Total.	Métaux précieux.	Marchandises.	Total [1]). a.	Total [1]). b.	Marchandises.	Métaux précieux.
1860	8,6	353,6	362,2	56,9	316,2	373,1	373,2	17,3	9,6
1870	26,4	436,0	462,4	43,9	376,6	420,5	341,9	16,2	14,3
1880	93,0	668,0	761,0	9,3	823,9	833,2	833,2	11,7	7,8
1885	43,2	577,5	620,7	24,4	726,7	751,1	751,1	15,5	17,9
1886	38,6	635,4	674,0	51,9	666,0	717,9	717,9	13,5	20,5
1887	60,2	692,3	752,5	22,7	703,0	725,7	725,7	13,2	13,3

IV. *Aperçu de la navigation du 1er juillet 1886 au 30 juin 1887* [2]).

	Entrés.		Dont chargés		Sortis.		Dont chargés	
	Nbre.	Tonn.	Nbre.	Tonn.	Nbre.	Tonn.	Nbre.	Tonn.
Nav. américains	9496	3 365	7377	2 850	9463	3 259	5935	2 601
Nav. étrangers	21342	12 451	16701	10 395	21319	12 494	13380	11 179
Long cours	30838	15 816	24078	13 245	30782	15 753	19315	13 780

V. *Marine marchande au 30 juin 1887.*

Vapeurs . . .	5481	1 542717	Bateaux de canal	910	99452
Voiliers . . .	15735	2 170158	Barges	937	293518
ou					
Navires de long cours } (Registered vessels)				1512	989412
Baleiniers . . . . . } (Registered vessels)				109	26151
Navires de cabotage				19849	3 010735
Barques de pêcheurs de la morue				1593	79547
			Total	23063	4 105845

Répartition de la marine marchande au 30 juin 1887.
(Le tonnage est exprimé en milliers de tonneaux.)

	Navires à voiles		Vapeurs.		Bat. de canal et barges.		Total	
	Nbre.	Tonn.	Nbre.	Tonn.	Nbre.	Tonn.	Nbre.	Tonn.
Océan Atlantique	13652	1 665	2680	774	1058	199	17390	2 638
Mississipi etc. . .	1	— [3])	1144	218	148	109	1293	327
Lacs intérieurs .	1286	316	1225	390	633	78	3144	784
Océan Pacifique .	796	190	432	161	8	6	1236	357
Total	15735	2 171	5481	1 543	1847	392	23063	4 106

[1]) a. comprend les valeurs déclarées, b. les valeurs réelles; dans les chiffres de ce tableau, la valeur des marchandises est réduite de la manière suivante d'après l'agio de l'or: 100 doll. d'or 1860 = 202, 1870 = 123, depuis 1880 = 100 dollars en papier. — [2]) Voir „Annual Report etc.". — [3]) Le tonnage du seul navire à voiles est de 92 tonneaux et n'entre pas dans ce calcul.

VI. *Chemins de fer.*

Il y avait au 31 décembre 1887 en exploitation

dans les Etats	Milles anglaises.	Kilomètres.
de la Nouvelle-Angleterre [1]) . . .	6454	10386
du Milieu [2])	20339	32732
du Sud [3])	23820	38334
de l'Ouest [4])	91935	147952
du Pacifique [5])	7954	12801
Total 1887	150502	242205
„ 1886	137986	222063
„ 1885	128969	207552

Recettes en 1885 : 772 568833, en 1886 : 829 940836 dollars.

VII. *Postes.* Nombre des bureaux de poste au 30 juin 1887 : 55157, valeur des timbres-poste 1886—87 : 45 670984 dollars, nombre des lettres recommandées 12 524421, des expéditions tombées au rebut 5 578965, des assignations postales à l'intérieur 9 232177 (valeur 117 462661 dollars), internationales 615405 (valeur 9 035530 dollars). — Recettes 1886—87 : 48 837609, dépenses 52 391677 dollars.

VIII. *Télégraphes* [6]). Au 30 juin 1887 :

		lignes		fils	
	bureaux	m. a.	kilom.	m. a.	kilom.
Western Union Telegraph Company . .	15658	156814 =	252363	524641 =	844313
Mutual Union Tel. Co.	1200	8000 =	12870	60000 =	96560
Baltimore and Ohio RR. Tel.	1143	7535 =	12126	54972 =	88467
The Bankers' and Merchants' Tel. Co. et American Rapid. Tel. Co.	—	4000 =	6437	28300 =	45544
The Postal Telegr. Co. of New York . .	—	1500 =	2414	4500 =	7242

Le total des lignes en exploitation est évalué à plus de 180000 m. a. = 289680 kilom., non compris les télégraphes des

---

[1]) Maine, New Hampshire, Vermont, Massachusetts, Rhode Island, Connecticut. — [2]) New York, New Jersey, Pennsylvanie, Delaware, Maryland, District de Colombie, Virginie occid. — [3]) Virginie, Kentucky, Caroline du Nord, Tennessée, Caroline du Sud, Géorgie, Floride, Alabama, Mississipi, Louisiane. — [4]) Ohio, Michigan, Indiana, Illinois, Wisconsin, Minnesota, Dakota, Iowa, Missouri, Indian Terr., Arkansas, Texas, Nébraska, Kansas, Colorado, Nouv.-Mexique, Wyoming, Montana, Idaho, Utah. — [5]) Névada, Californie, Arizona, Orégon, Washington. — [6]) Voir „Spofford's American Almanac 1888".

chemins de fer, du gouvernement et des particuliers. Les lignes téléphoniques avaient une longueur de 140000 milles anglais = 225300 kilomètres.

En 1886—87:

	dépêches.	recettes.	dépenses.	excédant.
Western Union Telegraph Comp.	47 394530	17 191910	13 154629	4 037281 doll.

Les renseignements statistiques manquent sur les autres compagnies télégraphiques.

Amérique Centrale
(Républiques de l').

[Déclaration d'indépendance le 15 septembre 1821. Union de tous les Etats de l'Amérique Centrale en un seul état le 1er juillet 1823. Dissolution du pacte fédéral en 1840.]

1. Costa-Rica.

[Constitution du 22 décembre 1871, adoptée, avec quelques modifications, le 26 avril 1882.]

Président: Le général de division Bernardo *Soto* (12 mars 1885).

Ministère.

Ministre de l'extérieur, de la bienfaisance, des cultes, de la justice et de la grâce: P. P. *Zeledon.*
Ministre de la guerre et de la marine: A. *de J. Soto.*
Ministre de l'intérieur, de la police et des travaux publics: M. *Fernandez.*

Congrès.

Président: A. *Esquivel.*

Cour suprême.

Président: José J. *Rodriguez.*

Evêque: B. A. *Thiel.*

Armée.

Commandant en chef: Le général de division Bernardo *Soto*, président de la République. — Généraux de division: B. *Carazo*, F. *Fernandez.*

Corps diplomatique et consulaire.

Allemagne (Empire d'): W. *de Bergen*, MR. (Guatémala). — [Punta Arenas: F. *Rohrmoser*, C. — San-José: E. *Rohrmoser*, C.] — Amérique (Etats-Unis): H. C. *Hall*, E. e. et M. pl. (Guatémala). — [San-José: R. *Wingfield*, C.] — Argentine.

[San-José : J. M. C. *Fernandez*, CG.] — Autriche-Hongrie. [San-José : N. . . ., C.] — Belgique. [San-José : P. G. *Harrison*, C.] — Colombie. [San-José : M. *Garcés*, CG.] — Equateur. [San-José : M. *Angulo*, C.] — Espagne : A. *de Castro y Casaleiz*, MR. — France : *Reynaud*, ch. d'aff. et CG. (Guatémala). — [San-José : *Debos*, VC.] — Grande-Bretagne : J. P. *Harris-Gastrell*, MR. et CG. (Guatémala). — [San-José : C. *Sharpe*, C.] — Italie : R. *Magliano*, ch. d'aff. et CG. (Guatémala). — [San-José : C. P. *Charpentier*, gérant le Cslt.] — Mexique : E. *Garey*, E. e. et M. pl. (Guatémala). — [San-José : M. *Lujan*, C.] — Nicaragua. [Punta-Arenas : D. *Jiron*, C.] — Paraguay. [San-José : M. *Arguello*, CG.] — Salvador. [San-José : J. *Duran*, CG.] — St-Siége : N. . . ., E. e. et délégué apostolique. — Suède et Norvége. [S. *Ascoli*, CG., à Guatémala.]

2. Guatémala.

Président : Le général Manuel Lisandro *Barillas* (élu le 15 mars 1886 pour 4 ans).

Secrétaires d'Etat.

Intérieur et justice : Le lic. F. *Angniano*.
Fomento : Le général S. *Barrutia*.
Affaires étrangères : Le lic. E. M. *Sobral*.
Guerre : Le général C. *Mendizábal*.
Instruction : L. A. *Estrada*.
Finances : M. *Rodriguez*.

Président du corps législatif : L. J. *Pinto*.
Président de la cour suprême : L. J. *Salazar*.

Archevêque métropolitain : R. *Casanova*.

Corps diplomatique et consulaire.

Allemagne (Empire d') : W. *de Bergen*, MR. ; P. *Schmaeck*, secrétaire. — [Guatémala : F. C. *Sarg*, C.] — Amérique (Etats-Unis) : H. C. *Hall*, E. e. et M. pl. (pour toute l'Amérique Centrale) ; J. *Hosmer*, secr. — [Guatémala : J. *Hosmer*, CG.] — Argentine. [Guatémala : V. *Matheu Zavala*, C.] — Autriche-Hongrie : Le MR. d'Allemagne, chargé d'aff. — [Guatémala : N. . . ., C.] — Belgique. [Guatémala : L. *Vassaux*, gérant du CsltG.] — Chili. [Guatémala : Luis S. *Andreu*, C.] — Colombie : R. *de Villa*, CG. — Costa-Rica. [Guatémala : G. *Nanne*, CG., M. *Montufar*, C.] — Danemark. [Guatémala : J. *van de Putte*, C.] — Espagne : A. *de Castro y Casaleiz*, MR. ; J. B. *Blanco*, secr. — [Guatémala : F. *Camacho*, C.] — France : *Reynaud*, ch. d'aff. et CG. ; *Le Brun*, C. suppléant. — Grande-Bretagne : J. P. *Harris-Gastrell*, MR. et CG. (Guatémala) ; A. *Chapman*, secr. — [Guatémala : A. *Chapman*, secr. de lég. et C. —

Livingston : H. S. *Wardlaw*, C.] — Hawaïi. [Guatémala : H. *Tolke*, C.] — Honduras. [Guatémala : S. *Barrutia*, CG.] — Italie : R. *Magliano*, ch. d'aff. — Mexique : E. *Garay*, E. e. et M. pl. ; P. *Roa*, 1er secr. ; A. *Mujica y Sáyago*, 2ème secr. ; J. G. *Granados*, attaché. — [Guatémala : F. *Diez de Bonilla*, C. — Rodeo (San Marcos) : M. *Bejarano*, C.] — Pérou. [Guatémala : J. *Lœwenthal*, CG.] — Suède et Norvége. [Guatémala : S. *Ascoli*, CG.] — Vénézuela. [Guatémala : J. *Jaramillo*, C.]

3. Honduras.

[Durée des fonctions du Président : 4 ans. — Assemblée législative : 32 Députés, élus pour 4 ans.]

Président : Le général Louis *Bogran*, élu le 27 novembre 1883.

Ministère.

Ministre des affaires étrangères : Le licencié J. *Zelaya*.
Ministre de la justice, des travaux publics et de la guerre : R. *Albarado*.
Ministre de l'intérieur : A. *Gomez*.
Ministre des finances : F. *Planas*.
Ministre de l'agriculture : A. *Zelaya*.

Corps diplomatique et consulaire.

Allemagne (Empire d') : MR. ; voir Guatémala. — Amérique (Etats-Unis) : MR. ; voir Guatémala. — [Ruatan et Truxillo : W. C. *Burchard*, C.] — Autriche-Hongrie. [Amapala : N. . . ., C.] — Belgique : MR. ; voir Costa-Rica. — Colombie. [Tegueigalpe : P. *Marquez*, C.] — Espagne : MR. ; voir Guatémala. — [Omoa : J. *Cabús*, C. — Truxillo : J. *Julia y Caballero*, C.] — France : Chargé d'aff. et CG. ; voir Guatémala. — [Amapala : *Abadie*, AgtC.] — Grande-Bretagne : MR. et CG. ; voir Guatémala. — [Omoa : J. F. *Debrot*, C. — Truxillo : G. *Melhado*, C.] — Italie. [Comayagua : N. . . ., C. — Omoa : A. *Grosselin*, ch. du cslt.] — Mexique : E. e. et M. pl. ; voir Guatémala — [Truxillo : G. *Melhado*, VC.] — Nicaragua. [Amapala : P. *Leitzelar*, C.] — Portugal. [Truxillo : M. *Cabus*, C.] — Salvador. [Amapala : Le Dr. R. *Padilla*, C.] — Suède et Norvége : CG. ; voir Guatémala. — Vénézuela. [Omoa : P. C. *Prince*, C.]

4. Nicaragua.

[Constitution du 19 août 1858. Durée des fonctions du Président : 4 ans. — Une Assemblée législative de 11 membres et un Sénat composé de 10 personnes. Nicaragua est divisé en 9 départements gouvernés, administrativement par un préfet et les municipalités des localités.]

Président : Le colonel Evaristo *Carazo* (1886).

Ministre des affaires étrangères : A. *Zavala.*
Ministre des finances, de la guerre et de la marine : Le général F. *Lacaya.*
Ministre du gouvernement de la justice et des cultes : D. *Osorno.*
Ministre de l'intérieur : L. *Arguëllo.*

Président du Sénat : N. . . .
Président de la Chambre : N. . . .

Evêque de Nicaragua : F. *Ulloa de Larios.*

Armée.

Général-commandant : J. *Urtecho.*
Généraux de division : N. *Talavera,* T. *Avilez,* P. J. *Chamorro,* J. *Zavala,* M. *Espinoza,* A. *Ortiz.*

Corps diplomatique et consulaire.

Allemagne (Empire d') : MR. ; voir Guatémala. — [Léon : C. *Blume,* C. p. par int. — San Juan del Norte : C. F. *Bergmann,* C.] — Amérique (Etats-Unis) : voir Guatémala. — [Managua : Ch. H. *Wills,* C. — San Juan del Norte : W. A. *Brown,* C.] — Autriche-Hongrie. [Managua : H. *Low,* C.] — Costa-Rica. [Léon : P. *Alvarado,* C.] — France : Ch. d'aff. et CG. ; voir Guatémala. — [Grenade : J. *Gavinet,* AgtC. — Léon : F. *Schneegans,* AgtC.] — Grande-Bretagne : MR. et CG. ; voir Guatémala. — [Grenade : M. *Vaughon,* C. — San Juan del Norte (Greytown) : H. F. *Bingham,* C.] — Guatémala : N. . . ., M. pl. — Italie : v. Guatémala. — [Grenade : A. F. *Pellas,* C.] — Mexique. [Léon : F. *Sanchez,* C.] — Pérou. [Léon : J. *Hazera,* C.] — Suède et Norvége : voir Guatémala. — [Corinto : C. G. *Jericho,* VC.]

---

5. Salvador.

[Congrès : 24 Députés, 12 Sénateurs, élus de nouveau chaque année par moitié.]

Président : Le général Francisco *Menendez,* 1885.

Ministère.

Le Dr. B. *Estupinian,* ministre de l'intérieur, de l'instruction publique et de la bienfaisance.
E. *Perez,* ministre des finances, de la guerre et de la marine.
Le Dr. M. *Delgado*, ministre des affaires étrangères, de la justice et des cultes.

Président du Sénat : N. . . .
Président de la Chambre : N. . . .
Président de la cour suprême : Le Dr. A. *Ruiz.*

Evêque: Msgr. T. M. *Pineda y Zaldaña.*

Corps diplomatique et consulaire.

Allemagne (Empire d'): MR.; voir Guatémala. — [Santa Ana: A. W. *Augspurg*, C.] — Amérique (Etats-Unis): voir Guatémala. — [La Union: C. C. *Ford*, C. — San-Salvador: L. J. *Dupré*, C. — Argentine (République). [Santa Ana: A. B. *Agacio*, C.] — Autriche-Hongrie: N. . . ., C. — Belgique: CG.; voir Guatémala — [San-Salvador: J. *Balette*, VC.] — Bolivie. [San Salvador: M. *Trigueros*, C.] — Colombie. [Acajutla: M. J. *Denis*, C. — San-Salvador: M. M. *Parraga*, C.] — Costa-Rica. [San-Salvador: M. *Trigueros*, C.] — Dominicaine (République). [San Salvador: F. M. *Boza*, CG.] — Espagne: MR.; voir Guatémala. — [La Libertad: A. *Ahuja*, VC. — San-Salvador: N. *Trigueros*, VC.] — France: Ch. d'aff. et CG.; voir Guatémala. — [La Union: N. . . ., AgtC.] — Grande-Bretagne: MR. et CG.; voir Guatémala. — [La Union: J. *Harrison*, VC. — San-Salvador: J. *Moffat*, C.] — Guatémala: F. *Pelaez*, MR. — Haïti. [San-Salvador: Th. *Luñoz*, C.] — Italie. [San-Salvador: J. *Schönenberg*, C.] — Mexique: voir Guatémala. [San-Salvador: R. G. *Gonzales*, C.] — Pérou. [San-Salvador: E. *Mejia*, C.] — Suède et Norvége: voir Guatémala. — Vénézuela. [S. Tecla: J. *Gonzales*, C.]

Notice statistique.

I. *Superficie* [1]) et *population.*

Républiques.	Kilom. carrés.	Habitants.	Par kil. c.	Capitales.	Habitants.
Guatémala .	121140	1 394233 [2])	11	Guatémala .	59039
Salvador . .	18720	634120 [3])	34	San-Salvador	13274
Nicaragua .	133800	262372 [4])	2	Managua . .	18000
Honduras .	120480	329134 [5])	3	Tegucigalpa .	12000
Costa-Rica .	51760	213785 [6])	4	San-José . .	13484
Total	445900	2 833644	6		

II. *Troupes.*

	Armée act.	Milice.		Armée act.	Milice.
Costa-Rica .	600 h.	12000 h.	Nicaragua .	1000 h.	4227 h.
Guatémala .	2500 „	20000 „	Salvador . .	2200 „	8100 „
Honduras . .	500 „	3000 „			

III. *Finances, commerce et voies de communication.*

---

[1]) Résultats d'un calcul planimétrique, voir l'ouvrage „Die Bevölkerung der Erde", par MM. Behm et Wagner, VI, Gotha 1880. — [2]) 31 décembre 1887. — [3]) En 1885. — [4]) En 1886. — [5]) En 1887. — [6]) Population au 31 décembre 1885.

Costa-Rica.

Finances [1]). — 1. *Budget de 1888—89.*

Recettes: 3 500743 pesos. Dépenses: 3 476722 pesos.

2. *Compte de l'exercice finissant le 31 mars 1888.*

Recettes brutes. (En dollars à 3,75 marcs.)

1. Solde de 1886—87	1528	Timbre et papier timbré	69913
2. Douanes	1 196185	Patentes pour la vente d'eau-de-vie . . .	17537
3. Monopoles { Eau-de-vie	1 101936	Droits hypothécaires	22211
Monopoles { Tabac . .	539702	Droits judiciaires et amendes	2643
4. Biens nationaux .	211525	6. Recouvrements et dépôts	170842
Monnaie	123869	7. Recettes diverses .	107120
Chemins de fer du Pacifique	23955		
Postes et télégraphes	53678		
Autres recettes . .	11023		
5. Impôts et droits div.	112304	Total	3 442142

Dépenses.

1. Intérieur	304228	9. Marine	16985
2. Police	102332	10. Cultes	14988
3. Finances et commerce	216527	11. Bienfaisance . .	7748
4. Justice	80320	12. Frais d'exploitation	262338
5. Guerre	279485	13. Chemins de fer . .	41551
6. Travaux publics . .	236598	14. Dette	659571
7. Instruction publique	235293	15. Dépenses générales	195126
8. Affaires étrangères .	68743	16. Dépenses diverses	725547
		Total	3 447380

3. *Dette publique au 1er avril 1888* [2]).

1. Dette extérieure convertie à 5% (2 millions de livr. sterl.)	10 000000	pesos.
2. Papier-monnaie en circulation	944983	,,
Total	10 944983	pesos.

Commerce [1]).

	1883.	1884.	1885.	1886.	1887.
Importation . .	2 166074	3 521921	3 660931	3 537651	5 601225
Exportation . .	2 431635	4 219617	3 296508	3 225807	6 236563

1. *Commerce* d'après les pays de provenance et de destination en 1887. (En milliers de pesos.)

Pays.	Import.	Export.	Pays.	Import.	Export.
Angleterre .	1 771	3 125	Etats-Unis . .	1 441	2 479
Allemagne. .	816	251	Autres pays .	961	136
France . . .	612	246	Total	5 601	6 237

[1]) Voir „Memoria della Secretaria de Hacienda y Comercio", San José 1888. — [2]) La dette intérieure, convertie le 30 novembre 1882, a été payée en 1887.

2. *Exportation* des principaux articles en 1887: Café (26 163842 livres pour 5 231766 pesos), bananes (889517 paquets pour 669544 pesos), peaux (pour 75113 pesos), caoutchouc (pour 48728 pesos), nacre (pour 20032 pesos), argent monnayé (pour 122408 pesos), écaille de tortue, plantes, bois etc.

Navigation en 1887—88: Entrés à Punta-Arenas: 144 vapeurs jaugeant 150539 tonneaux, à Limon: 149 navires jaugeant 303553 tonneaux.

Chemins de fer en 1886. En exploitation 282 kilom.

Postes en 1885. Nombre des bureaux 34. Nombre des expéditions 1886: 2 437639, dont lettres particulières 664910, lettres officielles 326356, journaux etc. 1 411602.

Télégraphes en 1885. Nombre des bureaux 34, longueur des fils 622 kilom. Nombre des dépêches en 1886: 79093, dont 1544 dépêches de transit.

Guatémala.

Finances. Recettes et dépenses en 1887. (En dollars.)[1])

Recettes.

Solde au 1er janv. 1887	91168	Etablissements de l'Etat	447675
Douanes	2 154686	Recettes diverses et extraordinaires . .	1 802403
Contributions . . .	510947		
Monopoles	1 391848	Total	6 398727

Dépenses.

Administr. de l'Etat .	2 516116	Frais de perception .	434212
Amortissem. de la dette	2 819013	Dépenses diverses et extraordinaires . .	93683
Etablissem. de l'Etat	535703		
		Total	6 398727

Dette publique au 1er janvier 1888.

1. Dette intérieure .	(capital et intérêts)	7 659396
2. Dette extérieure .		4 541460
	Total	12 200856

Commerce[1]).

	1883.	1884.	1885.	1886.	1887.
Importation	2 420569	3 829651	3 788135	3 537399	4 241408
Exportation	3 718341	4 938941	6 069646	6 719503	9 039391

Principaux articles d'exportation en 1887: Café (pour 8 137479 pesos), sucre (pour 303388 pes.), peaux (pour 253596 pes.), toile cirée (pour 129366 pes.), argent monnayé (pour 100809 pes.), bananes, lainages, salsepareille, cochenilles, tabac et cigares, cacao, laine &c.

Navigation 1887: Entrés: 438 navires (dont 400 vapeurs) jaugeant 510465 tonneaux. Sortis 438 navires (dont 400 vapeurs) jaugeant 510323 tonneaux.

---

[1]) Voir „Informe de la Direccion de Estadistica 1887", Guatemala.

Chemins de fer. Les lignes de Champérico à Rétalhuleu, de San-José à Escuintla (45 kil.) et d'Escuintla à Guatémala (71 kil.) sont en exploitation. En construction la ligne qui doit réunir l'Atlantique au Pacifique.

Postes: Nombre des bureaux en 1885: 129, des expéditions en 1887: 4 523385, dont 1 886067 lettres, 2609 cartes postales, 2 542761 imprimés &c.

Télégraphes en 1887: Nombre des bureaux 89, longueur des lignes 3269 kilom., nombre des dépêches 406533, dont dépêches officielles 152757, dépêches de service 19230, et dépêches particulières 234546. Dépenses 180302 dollars.

Honduras.

Finances.	Recettes.	Dépenses.
Compte 1880	969854 doll.	854352 doll.
Budget 1885	982319 ,,	994780 ,,

Dans les recettes de l'année 1880 les douanes figurent pour 408727 dollars.

Dette. La dette intérieure (Deuda convertida) comprend les bons émis, dont 700000 se trouvent en circulation. La dette flottante s'élève à 200000 dollars.

Commerce. La valeur de l'importation est de 1 500000, celle de l'exportation de 1 600000 dollars. Les articles d'exportation les plus importants sont: or et argent 600000, indigo 200000, bétail 150000, bois 180000, cuirs 100000 dollars fruits, salsepareille etc. Ports ouverts au commerce: Sur l'Atlantique Trujillo, Puerto Cortez, Omoa, Yriona, Roatan d'Utila; sur le Pacifique: Amapala.

Chemin de fer. La ligne de Puerto Cortez à San-Pedro-Sula est en exploitation.

Postes en 1885. Nombre des bureaux 33. Recettes 2280, dépenses 40453 dollars.

Télégraphes en 1885. Nombre des bureaux 63. Longueur des lignes 2158 kilom. Recettes 20000, dépenses 51764 dollars.

Nicaragua.

Finances. Les recettes ordinaires de 1885—86 se sont élevées à 3 084000 dollars, les dépenses à 4 200000 dollars.

Commerce.

1881—82:	Importation	3 362000	Exportation	4 022000	pesos.
1883—84:	,,	3 794981	,,	4 904648	,,
1884—85:	,,	2 800000	,,	2 443000	,,
1885—86:	,,	3 684172	,,	4 726015	,,

Les principaux articles d'exportation étaient: la gomme élastique, le café, l'or et l'argent monnayés, le bois jaune du Brésil, l'indigo, les peaux, le bétail, le bois de cèdre etc. Dans

les ports du Nicaragua sont entrés en 1885—86 150 navires de 170658 tonneaux.

Chemins de fer en exploitation: La ligne de Corinto par Chinadega et Léon à Momotombo, et la ligne de Managua par Masaya à Grenade, en total 159 kilomètres.

Postes 1886. Nombre des expéditions 3 306500, dont expéditions internes 2 480000, expéditions internationales 826500.

Télégraphes 1886. Nombre des bureaux 51, longueur des fils 2520 kil. En projet 400 kil. Nombre des dépêches 85526.

Salvador.

Finances. (En dollars.)

Recettes: 1881-82: 4 549289; 1882-83: 4 061321; 1883-84: 4 067000.
Dépenses: 1881-82: 4 416454; 1882-83: 4 001954; 1883-84: 4 057146.

Compte 1884. (En milliers de dollars.)

Recettes.

Douanes	1 300	Solde de compte	59
Monopoles	1 125	Emprunts divers	1 035
Postes et télégraphes	48	Recettes diverses	374
Dépôts	126	Total	4 067

Dépenses.

Pouvoir exécutif	20	Ministère de l'instruction publique	139
„ législatif	22	„ de l'intérieur	385
Min. des affaires étrang.	18	Autres dépenses	1 459
„ des finances	784	Passif au fisc	545
„ de la guerre	558	Total	4 057
„ de la justice et bienfaisance	127		

La dette intérieure s'élevait au 1er oct. 1884 à 3 046198 doll., une dette extérieure n'existait pas.

Commerce.

Import.: 1883-84: 2 646628; 1884-85: 2 134095; 1885-86 [1]): 3 460047.
Export.: 1883-84: 6 065799; 1884-85: 5 716428; 1885-86 [1]): 7 597683.

Pays.	Import. 1885—1886.	Export. 1885—1886.	Pays.	Import. 1885—1886.	Export. 1885—1886.
Grande-Bretagne	1 524	1 578	Espagne	49	517
France	441	1 198	Etats-Unis	781	1 928
Allemagne	269	1 101	Amérique Centrale et du Sud	348	366
Italie	48	909	Total	3 460	7 597

En 1885—86 les articles d'exportation les plus importants étaient le café (pour 5 024283 doll.), l'indigo (pour 1 603952 d.), l'argent (pour 263457 d.), le baume de Pérou (pour 115856 d.),

[1]) Pour 15 mois jusqu'au 31 décembre 1886.

le sucre (pour 108139 d.), la cassonade (pour 107355 d.), l'argent monnayé (98015 d.), le minerai d'argent (pour 52861 d.), les peaux, le tabac, la gomme &c.

Navigation en 1886. Entrés 380 navires (dont 317 vapeurs). Le déplacement des 158 navires (dont 135 vapeurs) entrés en 1886 dans le port de La Libertad a été de 215100 tonneaux.

Chemins de fer en exploitation: La ligne de Acajutla à Armenia, 46 kilomètres.

Postes en 1885: Nombre des bureaux 38.

Télégraphes en 1885: Nombre des bureaux 68, longueur des fils 1624 kilomètres.

Andorre (République d').

(Voir l'année 1884 de l'Almanach, p. 550.)

Argentine (République d').

[Capitale fédérale: Buénos-Ayres. — Constitution fédérale votée au mois de mai 1853, revisée lors de la nouvelle réunion de Buénos-Ayres à la République, le 6 juin 1860. — Deux Chambres: 30 Sénateurs, 86 Députés. — Voir année 1868, p. 356, les événements qui se rattachent à la nouvelle union avec Buénos-Ayres.]

Président: Le Dr. M. *Juarez Celman* (élu le 13 juin 1886 pour 6 ans, entré en fonctions le 12 octobre 1886).
Vice-président: Le Dr. Ch. *Pellegrini* (élu le 13 juin 1886 pour 6 ans, entré en fonctions le 12 octobre 1886).

Ministres-secrétaires d'Etat (12 octobre 1886). Intérieur: Le Dr. E. *Wilde*. — Affaires étrangères: Le Dr. N. *Quirno Costa*. — Finances: Le Dr. W. *Pacheco* (1885). — Justice: Le Dr. F. *Posse*. — Guerre: Le général E. *Racedo*.

Congrès national. Président du Sénat: Le Dr. Ch. *Pellegrini*. Président de la Chambre des Députés: Le Dr. C. *Tagle*.

Premiers fonctionnaires des ministères.

Intérieur: Le Dr. M. M. *Zorrilla*, sous-secrétaire d'Etat.
Direction-générale des postes et télégraphes: Le Dr. R. J. *Carcano*.
Département de l'agriculture: J. *Victorica*, chef.
Affaires étrangères: M. A. *Pelliza*, sous-secrétaire d'Etat.
Finances: E. *Hansen*, sous-secrétaire d'Etat.
Bureau de statistique: Le Dr. F. *Latzina*.

Justice: Le Dr. F. *Barros*, sous-secrétaire d'Etat.
Instruction publique: Le Dr. J. A. *Ojeda*, sous-secr. d'Etat.
Guerre: O. *Massini*, sous-secrétaire d'Etat. — Marine: M. *Marcó*, sous-secrétaire d'Etat. — Etat-major-général. Chef: Le général de division N. *Lavalle*. — Capitainerie-générale des ports de la République: C. *Mansilla*.

Archevêque de Buénos-Ayres: F. *Aneiros*, métropolitain, archevêque de la Ste-Trinité (1873).
Evêques. Paraná: L. M. *Gelabart* (1865). — Córdoba: N. . . .; vicaire: D. U. *Castellanos*. — Cuyo: W. *Achával* (1868). — Mendoza: S. *de la Reta* (1882). — Salta: N. . . .; chargé des fonctions: Le vicaire Dr. P. *Padilla*.

Gouverneurs des Provinces.

Buénos-Ayres: Le Dr. M. *Paz*. — Catamarca: Le lieutenant-colonel J. *Dulce*. — Córdoba: Le Dr. *Echenique*. — Corrientes: Le Dr. J. R. *Vidal*. — Entre-Rios: C. *Basavilbaso*. — Jujuy: P. J. A. *Prado*. — Mendoza: T. *Benegas*. — Rioja: F. W. *Bustos*. — Salta: Le Dr. M. G. *Güemes*. — San-Juan: F. *Moreno*. — San-Luis: M. *Orellano*. — Santa-Fé: Le Dr. J. *Galvez*. — Santiago del Estero: A. *Rojas*. — Tucuman: Le Dr. L. *Quinteros*.

Gouverneurs des territoriaux nationaux.

Pampa: Le général J. *Ayala*. — Neuquen: Le colonel M. J. *Olascoaga*. — Rio-Negro: Le général L. *Winter*. — Chubut: Le lieut.-colonel L. S. *Fontana*. — Santa-Cruz: Le major C. *Moyano*. — Terre de Feu: Le lieutenant de frégate F. *Paz*. — Misiones: Le colonel R. *Roca*. — Formosa: Le général *Fortheringhan*. — Chaco: Le général A. *Donovan*.

Corps diplomatique résidant à Buénos-Ayres et Consuls.

[Imprimé le 28 septembre 1888; pour les changements survenus depuis, voir les Additions etc.]

Allemagne (Empire d'): Le baron W. *de Rotenhan*, E. e. et M. pl.; F. *Giersberg*, chancelier. — [Buénos-Aïres: B. *Lehmann*, C.]
Amérique (Etats-Unis): B. W. *Hanna*, E. e. et M. pl. — [Buénos-Ayres: E. L. *Baker*, C. — Rosario: W. E. *Baker*, C.]
Autriche-Hongrie: Le baron E. *de Salzberg*, MR. et CG., en même temps pour l'Uruguay et Paraguay (nommé le 26 janvier 1879). — [Buénos-Ayres: N. *Mihanovich*, C.]
Belgique: E. *van Bruyssel*, ch. d'aff. et CG. — [Buénos-Ayres: E. *Bergmann*, C. — Rosario: J. *Hœrler*, C.]
Bolivie: Le Dr. S. V. *Vaca-Guzman*, E. e. et M. pl.; P. *Moscoso*, secr. de lég.; le Dr. L. *Navarro*, att. — [Buénos-Ayres: Le Dr. S. F. *Sanchez*, C. — Rosario: F. *Bueno*, C.]
Brésil: L. *de Alencar*, E. e. et M. pl.; le Dr. C. A. *Viana de*

Lima, secr. de lég.; le Dr. M. C. *Gonçalves Pereira*, att. — [Buénos-Ayres: Le Dr. J. A. *Chaves*, CG.]

Chili: G. *Matta*, E. e. et M. pl. (nommé le 25 mai 1887); G. *Matta* et C. *Zanartu*, secrétaires de lég. — [Buénos-Ayres: N. . . ., C. — Córdoba: P. *Posse*, C. — Rosario: T. *Zaldarriaga*, C.]

Danemark. [Buénos-Ayres: C. *Christophersen*, CG.]

Espagne: J. *Duran y Cuerbo*, MR. et CG. (accr. en mai 1883); C. *Fernandez Vallin*, secr.

France: U. J. J. C. *Rouvier*, E. e. et M. pl. (nommé le 31 oct. 1883); le vicomte *de Bondy*, secr. de lég.; *de la Bordère*, chancelier.

Grande-Bretagne: F. J. *Pakenham*, E. e. et M. pl. (nommé en 1885); D. *Bland*, secr. de lég.; A. *Robinson*, chanc. — [Buénos-Ayres: R. *Bridgett*, C.]

Guatémala. [Buénos-Ayres: R. *Lange*, C.]

Hawaïi. [Buénos-Ayres: F. F. *Pasini*, C.]

Italie: Le prince *de Licignano*, E. e. et M. pl.; le comte H. *Fossati-Reyneri*, secr. de lég. — [Buénos-Ayres: *Brunenghi*, CG. — Rosario: D. *Palumbo*, C.]

Paraguay: C. *Saguier*, MR. — [Buénos-Ayres: F. *Alonso*, CG.]

Pays-Bas. [Buénos-Ayres: L. *van Riet*, C.]

Pérou: C. *Chacaltana*, E. e. et M. pl. — [Buénos-Ayres: M. *Ocampo Samanés*, C. — Rosario: B. *Ledesma*, C.]

Portugal: J. *de Sousa Lobo*, E. e. et M. pl. (accr. le 13 octobre 1883; en même temps pour l'Uruguay et le Paraguay). — [Buénos-Ayres: F. *Mendez Gonçalves*, C.]

Russie: Le cons. d'Etat *Ionine*, E. e. et M. pl. (Rio de Janeiro); le comte M. *Prozor*, secr. de légation. — [Buénos-Ayres: P. *Christophersen*, CG.]

Suède et Norvége. [Buénos-Ayres: S. A. *Christophersen*, CG. (de même pour l'Uruguay et le Paraguay).

Suisse. [Buénos-Ayres: L. U. *Jaccard*, C.]

Uruguay: Le Dr. G. *Ramirez*, E. e. et M. pl.; C. *Gradin*, secr. de lég. — [Buénos-Ayres: Le Dr. E. *Frias*, CG. — Rosario: C. *Velazca*, C.]

Notice statistique.

Superficie et *population.*

La *superficie* de la République Argentine, y compris les territoires et la Patagonie, peut être évaluée à 2 835970 kilomètres carrés [1]).

La *population* comptait d'après le recensement de 1869: 1 812490 hab.[2]), en 1887 elle était estimée à 3 805000 hab.[3]), savoir:

---

[1]) Voir l'ouvrage „Die Bevölkerung der Erde", par MM. Behm et Wagner, VII, 1882, à l'Institut géogr. de J. Perthes à Gotha. — [2]) Voir l'année 1882 pour les chiffres de population des provinces et des territoires. — [3]) Map of the Argentine Republic 1887. Published by the Argentine Information Office. London.

Ville de Buénos-Ayres	435000	Prov. de Santiago . .	100000
Prov. de Buénos-Ayres	800000	„ „ Catamarca .	130000
„ „ Córdoba . .	380000	„ „ Mendoza . .	160000
„ „ Corrientes . .	290000	„ „ San Juan . .	125000
„ „ Entre Rios . .	300000	„ „ La Rioja . .	100000
„ „ Santa Fé [1]) .	215000	„ „ San Luis . .	100000
„ „ Tucuman . .	210000	„ „ Jujuy . . .	90000
„ „ Salta	200000	Territ. nationaux . .	170000
		Total	3 805000

Chefs-lieux des Provinces en 1887.

Buénos - Ayres (31 mai 1888)	466267	Santa-Fé . .	15099	Mendoza . .	20000
Córdoba . .	60000	Tucuman . .	40000	San Juan . .	15000
Corrientes . .	15000	Salta . . .	20000	Rioja . . .	8000
Paraná . . .	20000	Santiago . .	18000	San Luis . .	7000
		Catamarca .	9000	Jujui	6000

L'immigration présente les chiffres suivants : 1876 : 30965, 1877 : 36325, 1878 : 42958, 1879 : 55155, 1880 : 41651, 1881 : 47484, 1882 : 51503, 1883 : 63243, 1884 : 77805, 1885 : 108722, 1886 : 93116, 1887 : 120842.

Parmi les immigrants de 1887 sont arrivés directement à Buénos-Ayres :

Italiens . .	67139	Suisses . . .	1420	Anglais . . .	1038
Espagnols . .	15618	Autrichiens .	2498	Portugais . .	331
Français . .	7036	Allemands .	1333	Autres . . .	1646
				Total	98059

Finances. (En pesos nacionales [2]).)

Comptes . .	1885 :	Recettes 42 250251.	Dépenses	54 458335.
	1886 :	„ 46 762241.	„	46 695444.

Budget de l'année 1888. (Loi du 19 novembre 1887.)

Recettes.

Droits d'importation	38 040000	Chemins de fer . .	2 511000
Emmagasinage . . .	876000	Ponts et ports . . .	450000
Timbre et papier-timbré	3 088600	Intérêts	257000
Patentes	1 200000	Banques	840000
Impôts directs . . .	2 000000	Conduite d'eau . .	488000
Postes et télégraphes	1 370000	Actions de la banque nationale	2 000000
Phares, droits de quai etc.	130000	Recettes diverses . .	134200
		„ accidentelles	359000
		Total	53 743800

---

[1]) D'après le dernier recensement, fait en juin 1887, la population est de 220332. — [2]) 1 peso nacional = 5 francs.

Dépenses.

1. Affaires étrangères	1 269138	4. Marine	2 769234
2. Intérieur . . .	12 813021	5. Justice, cultes et instruction publ.	7 851102
Président et Congrès	1 409622	6. Finances	19 283531
Postes et télégraphes	2 963340	Dette publique . .	16 024853
Chemins de fer et travaux publics .	3 585912	Frais de perception	2 124804
Police de la capitale	2 145210	Autres dépenses .	1 133874
Autres dépenses . .	2 708937	Total	51 086536
3. Armée	7 100510		

Dette publique au 1er janvier 1887. (En pesos fuertes.)

1. Dettes extérieures	90 168558
2. Dettes intérieures	26 985403
3. Dettes à diverses banques	21 750992
4. Lettres de change échues du trésor	2 549263
5. Dette flottante	9 270088
Total	150 724304

Outre le budget général, chacune des 14 provinces a son budget particulier. Voici le budget de la province de Buénos-Ayres pour l'exercice de 1887 en pesos nacionales :

Recettes : 7 489666 ; dépenses : 7 400076.

Budgets des autres provinces :

	Recettes.	Dépenses.		
Entre-Rios pour 1887 . .	1 376000	1 372726	pesos	nacionales.
Santa-Fé pour 1887 . . .	1 978898	1 794724	,,	,,
San-Louis pour 1886 . .	361930	391587	,,	,,
Mendoza pour 1887 . . .	495000	608227	,,	,,
San-Juan pour 1887 . . .	261680	264611	,,	,,
Santiago-del-Estero p. 1887	294375	295375	,,	,,
Tucuman pour 1887 . . .	427270	444137	,,	,,
Catamarca pour 1886 . .	171592	171592	,,	,,
La Rioja pour 1886 . . .	85198	133317	,,	,,
Córdoba pour 1887 . . .	1 105580	1 105580	,,	,,
Corrientes pour 1887 . .	756092	704268	,,	,,
Salta pour 1887	253100	281686	,,	,,
Jujuy pour 1887	96650	96650	,,	,,

Armée à la fin de 1887. (Officiel.)

L'armée de la République Argentine compte, non compris la garde nationale, 6567 hommes, savoir 3245 hommes d'infanterie, 2571 hommes de cavalerie et 751 hommes d'artillerie. Il y a 5 lieutenants-généraux, 14 généraux de division, 12 généraux de brigade, 98 colonels, 212 lieutenants-colonels, 200 majors-sergents et 822 autres officiers. La garde nationale compte 400000 hommes.

Marine 1887.

	Nbre.	Canons	Tonnage.	Chevaux (indiq.).	Equipages.
Navires blindés	3	26	7600	6000	495
Croiseurs	4	22	3930	4200	491
Canonnières	4	8	1632	1600	244
Bateaux porte-torpilles .	7	2	400	325	116
Transports à vapeur . .	4	4	1850	680	208
Avisos „ „ . .	3	3	240	150	60
Autres navires à vapeur	7	—	240	100	105
Navires à voiles	6	8	720	—	247
Total	38	73	16612	13055	1966

Personnel de la marine: 1 vice-amiral, 1 contre-amiral, 2 commodores, 13 capitaines, 27 lieutenants, 71 sous-lieutenants, 38 élèves, 17 payeurs, 51 machinistes, 18 médecins, 2 aumôniers et 21 pilotes.

Division de marine: 1294 hom. officiers compris; division de torpilleurs: 25 officiers, 6 élèves, 4 ingénieurs, 16 machinistes, 8 officiers de pont, 28 sous-officiers, 102 matelots, 34 chauffeurs et 13 ouvriers.

Commerce et communications. 1. *Commerce* [1]).

(Valeur officielle en milliers de pesos nacionales.)

a. Importation et exportation pendant les dernières années (sans les métaux précieux).

	Par toutes les douanes.		Par Buénos-Ayres.	
Année	Import.	Export.	Import.	Export.
1884	94 056	68 029	74 871	45 217
1885	92 221	83 879	69 787	51 997
1886	95 467	69 669	74 940	47 194
1887	116 292	82 827	97 370	53 125

b. Importation et exportation de toutes les douanes en 1887 [1]).

(En pesos.) (Y compris les métaux précieux.)

Pays.	Import.	Export.	Pays.	Import.	Export.
Angleterre . .	39 501	21 483	Brésil . . .	2 498	2 782
France . . .	24 017	25 211	Uruguay . .	8 110	6 396
Belgique . .	11 272	11 887	Chili . . .	16	1 029
Allemagne . .	12 100	9 370	Paraguay .	1 591	447
Italie	6 995	2 904	Antilles . .	6	743
Espagne . .	4 994	1144	Autres pays .	3 223	3 356
Pays-Bas . .	422	13	Total 1887	125 744	92 704
Etats-Unis . .	10 999	5 939			

---

[1]) Voir „Datos anuales del comercio exterior. Publicacion oficial." Buenos Ayres 1888.

c. Importation et exportation en 1887 d'après les classes des marchandises [1])

Importation.		Exportation.	
Céréales	4257	Froment	9 515
Boissons	15 289	Maïs	7 229
Denrées coloniales	6 458	Linette	4 059
Fruits, légumes	917	Animaux vivants	1 474
Tabac	1 676	Viande salée et séchée	1 976
Animaux et vivres animaux	2 473	Laine	32 743
Matières combustibles	3 987	Peau de vache	11 611
Filets et tissus	29 535	„ „ mouton	6 682
Métaux, minéraux et produits s'y rapportant	26 846	„ „ cheval	699
Bois et articles en bois	8 723	Autres peaux	1 696
Cuirs et objets en cuir	1 743	Crins	988
Papier	3 111	Suif	784
Drogueries, huiles etc.	6 188	Cendre et os	397
Objets divers	5 089	Objets divers	2 974
Total	116 292	Total	82 827
Métaux précieux	9 452	Métaux précieux	9 877
Total général	125 744	Total général	92 704

2. *Mouvement de tous les ports de la République.* (Commerce étranger.)

	1. Navires à voiles.		Dont chargés.		2. Vapeurs.	
	Nombre.	Tonn.	Nombre.	Tonn.	Nombre.	Tonn.
Entrés 1887	5694	1 010731	5172	990647	6607	3 460870
„ 1886	4727	764238	4059	697651	6288	2 751052
Sortis 1887	3940	795623	1041	281446	5584	2 928346
„ 1886	2697	590941	998	206696	5546	2 562478

3. *Chemins de fer* en exploitation au 31 décembre 1887:

	Kil.
Chemins de fer de l'Etat	1840
„ „ „ de la province de Buénos-Ayres	998
Lignes des compagnies	3852
Total	6690
Lignes en construction	1651

4. *Postes* 1886. Nombre des bureaux de poste 672, des lettres 24 362842, dont 1 188361 lettres officielles, nombre des imprimés 19 993472. Dont de et pour l'étranger: 3 494564 lettres et 2 185324 imprimés.

---

[1]) Voir „Datos anuales del comercio exterior. Publicacion oficial." Buenos Ayres 1888.

5. *Télégraphes* 1887.

	Longueur (en kilom.) des lignes.	des fils.	des cables.	Nombre des bureaux.	Nombre des employés.
Lignes de l'Etat	11734	?	78	407	1305
Lignes privées	6834	?	63	261	352
Lignes des chemins de fer	4910	?	—	—	—
Total	23478	45677	141	668	1657

Nombre des dépêches nat. en 1886 : 736329, dont 85049 officielles. — Recettes 1886 : 337 497 ; dépenses 1885 : 515425 pesos nacionales.

Monarchie Austro-Hongroise.

[Voir pour la constitution l'année 1870, p. 434.]

Ministres communs à la Monarchie.

Le conseiller intime, général de cavalerie comte G. *Kálnoky de Körös-Patak*, ministre des affaires étrangères et de la Maison impériale, président du conseil (20 novembre 1881).

Le conseiller intime, FZM. baron F. *de Bauer*, ministre de la guerre de l'Empire (16 mars 1888).

Le conseiller intime B. *de Kállay*, ministre des finances de l'Empire (4 juin 1882).

I. Ministère commun de la Maison impériale et des affaires étrangères.

Chefs de section : L. *de Szögyenyi* (1er chef de section) ; le baron M. *de Pasetti-Friedenburg ;* le baron J. *Falke de Lilienstein.*

En fonctions extraordinaires : Les Env. e. et M. pl., cons. int. baron O. *de Walterskirchen*, comte C. *de Kuefstein*, comte R. *de Welsersheimb*, et le baron J. *Zwiedinek de Südenhorst.*

Conseillers de cour et de ministère : Le baron Ch. *de Wolfahrt ;* le baron W. *Konrad de Konradsheim ;* G. *Vavrik de Heves ;* L. *de Dóczi ;* le chevalier *Pelz de Felinau ;* le chev. F. *Riedl de Riedenau ;* le baron H. *de Glanz-Aicha ;* Ch. *de Becker - Denkenberg ;* le chevalier E. *Khu.* — En fonctions extraordinaires : Le baron O. *de Schlechta - Wssehrd ;* le baron C. *de Trauttenberg ;* le comte (altgrave) *Salm-Reifferscheidt - Krautheim ;* le comte R. *de Welsersheimb*, E. e. et M. pl. ; le baron J. *Vesque de Püttlingen.*

Conseillers de section : Le chevalier O. *de Lœwenberg*, le chevalier R. *de Sulzbeck*, le baron W. *Genotte de Merkenfeld*, A. *de Plason*, A. *de Fuchs*, le chevalier C. *de Schultes*, W. *Mittag*, E. *Jettel*, N. *de Pilat*, C. *Cerri*, V. *Hofstätter, de Hochstedten - Hohenhof*, O. *Berger de Waldenegg.* — En fonctions extraordinaires : Le CG. A. *Rehn.*

Département des affaires de chiffres et de traductions. Chef: Le chevalier *de Hacker*, conseiller aulique et ministériel; le chevalier F. *de Matscheko*, cons. aulique et ministériel.

Archives de la Maison impériale et de l'Etat. Directeur: Le conseiller intime chevalier A. *d'Arneth*, cons. aulique et ministériel.

Académie orientale. Directeur: Le conseiller de gouvernement baron M. *de Pidoll*.

II. Ministère des finances de l'Empire.
Chef de section: M. *Jansekovitch*, conseillers de sections: F. *Schiedermayer*; le comte *de Pongracz*.
III. Ministère de la guerre de l'Empire.
Chefs de section: Le LFM. R. *Merkel*, le major-général J. *Bingler*, le major-général *de Bonn*.
Chef de section et chef de l'intendance militaire: Le major-général A. *Lambert*. — Chef de la section de la marine: Le baron *Daublebsky de Sterneck*, vice-amiral.
(Voir les autres fonctionnaires sous „*Armée* et *Marine*".)
IV. Cour des comptes suprême et commune. Président: Le conseiller intime W. *Tóth de Zekely*. — Chef de section: Le conseiller intime chevalier L. *de Wieser*.

Etat autrichien.

Conseil d'Empire.

Chambre des Seigneurs. [Elle se compose des 20 Princes majeurs de la Maison impériale, des chefs de familles nobles qui occupent un rang élevé par l'étendue de leurs propriétés territoriales, lesquels sont nommés membres héréditaires (67), des 10 archevêques et de 7 évêques ayant rang de Prince, enfin des membres nommés à vie (111).]
Chambre des Représentants. [353 membres, élus par voie d'élections directes dans 4 classes d'électeurs de chaque pays (grands-propriétaires, villes, commerce, districts ruraux).]

Commission pour le contrôle de la dette d'Etat. Président: E. *Hauswirth*.
Cour de justice de l'Empire. Président: Le conseiller intime Dr. J. *Unger*. — Remplaçant: Le conseiller intime Dr. Ch. *Habietinek*.

Cour de justice administrative et cour de cassation. Président: Le cons. intime comte R. *Belcredi*. — Président de sénat: Le baron C. *de Lemayer*.

Cour suprême des comptes. Président: Le cons. int. comte C. *de Hohenwart*. Chef de section: Le chev. C. *de Zwölf*.

Conseil des ministres.

Président du conseil: Le comte E. *de Taaffe*, en même temps ministre de l'intérieur (12 août 1879).

Ministre de la défense du pays: Le major-général comte Z. *de Welsersheimb* (26 juin 1880).

Le conseiller intime Fl. *Ziemikalkowski*, ministre sans portefeuille (12 août 1879).

Ministre de l'agriculture: Le conseiller intime comte *Falkenhayn* (12 août 1879).

Ministre des finances: Le Dr. J. *Dunajewski* (26 juin 1880).

Ministre du culte et de l'instruction publique: Le conseiller intime Dr. P. *Gautsch de Frankenthurn* (5 novembre 1885).

Ministre du commerce et de l'économie nationale: Le conseiller intime marquis O. *de Bacquehem* (26 juin 1886).

Ministre de la justice: Le conseiller intime baron A. *de Pražak* (14 janvier 1881).

Ministères autrichiens.

I. Ministère de l'intérieur. Chefs de section: Le cons. int. baron F. *de Matzinger*; le cons. int. baron *de Breisky*; le baron F. *d'Erb*.

Conseil suprême de la santé publique. Président: Le conseiller ministériel Dr. F. *Schneider*.

Commission pour l'agrandissement de Vienne. Le conseiller intime baron A. *de Wehli*, remplaçant du président.

Commission pour la régulation du Danube. Remplaçant du président: Le conseiller intime baron A. *de Wehli*.

II. Ministère de l'instruction publique et des cultes. Chefs de section: Le cons. int. Dr. A. comte *Enzenberg*; le chev. A. *de Hermann*.

Conseil de l'église évangélique (commun aux deux confessions). Président: Le Dr. F. *Rudolf*.

Académie impériale des sciences. Curateur: L'archiduc *Rénier*. Remplaçant: Le conseiller intime chevalier A. *de Schmerling*. Président: Le conseiller intime chevalier A. *Arneth*. Vice-président: Le cons. aulique Dr. J. *Stefan*.

Musée artistique et industriel: L'archiduc *Rénier*, protecteur. Le conseiller aulique chevalier J. *de Falke*, directeur.

Commission centrale pour la statistique. Président: Le Dr. Ch.-T. *d'Inama-Sternegg*, conseiller aulique.

Commission centrale pour la découverte et la conservation de monuments d'art et d'histoire. Président: Le conseiller intime baron J.-A. *Helfert*.

Directeur de l'institut impérial de géologie: Le conseiller supérieur des mines D. *Stur*.

Institut central pour la météorologie et le magnétisme terrestre. Directeur: J. *Hann*.

III. Ministère de la justice. Chefs de section: Le conseiller intime baron Th. *de Sacken*; E. *de Giuliani*.

IV. Ministère des finances. Chefs de section: B. *Possanner*

d'Ehrenthal; le chevalier A. *de Baumgarten;* le chevalier A. *de Niebauer;* M. *Chiari;* H. *de Habdank.*

Direction de la dette publique: Le conseiller supérieur des finances A. *Plaminger.*

Direction-générale de la régie de tabac: Le conseiller aulique J. *Krükl,* inspecteur-général.

Direction des droits sur le jeu de loto. Directeur: Le conseiller aulique C. *Latour de Thurmburg.*

Direction de l'imprimerie impériale: Le conseiller de cour chevalier A. *de Beck.*

Monnaie: Le conseiller de gouv. J. *Waltschisko,* directeur.

V. Ministère du commerce. Chefs de section: Le baron V. *Dewéz,* directeur-général des affaires de postes et télégraphes; le chev. F. *de Wittek;* C. *Haardt de Hartenthurm;* A. *Czedik de Bründelsberg,* président de la direction des chemins de fer de l'Etat.

Commission permanente pour la fixation des valeurs de commerce. Président: Le conseiller aulique Dr. G.-F. chevalier *de Brachelli,* président du département statistique au ministère de commerce.

Direction-générale des chemins de fer de l'Etat. Président: Le baron A. *Czedik de Bründelsberg,* chef de section. — Directeur des constructions: Le cons. aulique F. *Bischoff.* Directeur des communications: Le cons. aulique A. *Obermayer.* Administration et service commercial: F. *Zehetner,* directeur par int.

Inspection-générale des chemins de fer de l'Etat. Inspecteurs-généraux: Le chevalier M. *de Pischof* et le chevalier A. *Waeck d'Orlič.*

Autorité maritime à Trieste. Président: A. *Alber* chevalier *de Glanstœtten.*

VI. Ministère de l'agriculture. Chef de section: Le chevalier *de Blumfeld;* A. *de Rinaldini.*

VII. Ministère de la défense du pays et de la sûreté publique. Chef de section: Le major G. *Lehne de Lehnsheim;* C. *Jachik.*

Inspecteur de la gendarmerie: Le LFM., conseiller intime R. *de Gieslingen.*

Autorités politiques supérieures des pays.

Basse-Autriche (Vienne). Gouverneur: Le cons. int. L. *Possinger* baron *de Choborski.* — Vice-président: Le chevalier J. *Kutschera d'Aichlandt.* — Conseiller de cour: A. *Pflügel de Leiden.* — Bourgmestre de Vienne: E. *Uhl.* — Président de la direction de police à Vienne: Le baron F. *de Krauss.*

Haute-Autriche (Linz). Gouverneur: Le conseiller intime baron *Weber d'Ebenhof.* Vice-président: Le chambellan prince A. *de Metternich-Winneburg.* Conseiller de cour: Le conseiller aulique Ch. *Heyss.*

Salzbourg (Salzbourg). Président du pays: Le conseiller intime et chambellan comte S. *de Thun-Hohenstein.*

Styrie (Gratz). Gouverneur : Le cons. intime baron G. *Kübeck de Kübau.* Conseiller de cour : Le comte R. *Chorinsky.*
Carinthie (Klagenfurt). Président du pays : Le baron F. *Schmidt de Zabiérow.* Conseiller de cour : N. . . .
Carniole (Laibach). Président du pays : Le baron A. *de Winkler.*
Goritz, Gradisca, Istrie, Trieste (Trieste). Gouverneur : Le cons. int. baron *de Pretis-Cagnodo.* Conseiller de cour : Le chevalier Th. *de Rinaldini ;* le chev. F. *de Reya-Castelletto.*
Tyrol et Vorarlberg (Innsbruck). Gouverneur : Le chevalier B. *de Widmann.* Conseillers de cour : A. *de Rungg* et le baron V. *de Puthon.*
Bohême (Prague). Gouverneur : Le LFM. baron A. *de Kraus.* — Vice-président : Le chevalier J. *Friedl de Friedensee.* Conseillers de cour : Le chevalier *Smolařz de Dobiaschovsky ;* M. *Kmoch ;* J. *Miessl de Beileisen.*
Moravie (Brunn). Gouverneur : Le comte F. *de Schœnborn.* Conseiller de cour : Le chevalier J. *de Winkler.*
Silésie (Troppau). Président du pays : Le comte F. *de Merveldt.* Conseiller de cour : Le chevalier J. *Stellwag de Carion.*
Galicie (Lemberg). Gouverneur : Le chevalier Ph. *de Zaleski.* Vice-président : H. *Loebl.* Conseiller de cour : Le conseiller aulique comte F. *Karasiński ;* le comte *de Los-Grotkow.*
Bukovine (Czernowitz). Président du pays : Le conseiller intime baron *Pino de Friedenthal.*
Dalmatie (Zara). Gouverneur : Le LFM. Ch. *de Blažeković,* commandant militaire. Conseillers de cour : Le sénéchal A. *Pavich de Pfauenthal* et N. *Finó.*

Cour suprême de justice et de cassation (Vienne).
Président : Le conseiller intime chevalier A. *de Schmerling.* — Deuxième président : Le conseiller intime Dr. C. *de Stremayr.* — Présidents du Sénat : Le conseiller intime J. *Wierzbicki ;* le conseiller intime Dr. C. *Habietinek ;* le conseiller intime baron A. *de Lapenna.* — Procureur-général : Le chevalier L. *de Cramer.*

Tribunaux supérieurs des pays. (Ober-Landesgerichte.)
Basse-Autriche, Haute-Autriche et Salzbourg (Vienne). Président : Le conseiller intime baron M. *de Streit.* — Vice-président : Le chevalier G. *de Keller.* — Procureur : Le chevalier G. *de Hattingberg,* conseiller aulique.
Styrie, Carinthie et Carniole (Gratz). Président : Le conseiller intime J.-R. *de Waser.* — Vice-président : H. *Schmeidel.* — Procureur : V. *Leitmaier.*
Goritz, Gradisca, Istrie et Trieste (Trieste). Président : J. *Defacis.* — Procureur : M. *Urbanič.*
Tyrol et Vorarlberg (Innsbruck). Président : Le chevalier A. *Mages de Kompillan.* — Procureur : J. *Linser.*
Bohême (Prague). Président : Le cons. int. baron J. *de Temnitschka.* — Vice-président : C.-F. *Forster.* — Procureur : Le chevalier J. *de Rapp.*

Moravie et Silésie (Brunn). Président: Le conseiller intime J. *Edelmann.* — Procureur: F. *Zapletal.*
Galicie orientale et Bukowine (Lemberg). Président: J. *de Simonovitch.* — Vice-président: Le baron A. *de Kanne.* — Procureur: F. *Zdánski.*
Galicie occidentale (Cracovie). Président: Le chevalier J. *de Zborowski.* — Procureur: Le conseiller aulique A. *de Nalepa.*
Dalmatie (Zara). Président: A. *Brčić,* par int. — Procureur: F. *Zohar.*

Autorités financières des pays.

Autorités supérieures pour l'administration des finances de l'Etat dans les différents pays, ayant en partie le titre de „Directions des finances du pays" desquelles relèvent les „Directions financières de district", ayant en partie le titre de „Directions financières". Ces autorités sont présidées par le chef politique du pays, auquel sont attachés des directeurs des finances du pays ou des directeurs des finances.

1) Directions financières des pays.

Vienne (Basse-Autriche): Le cons. aulique chevalier *de Zimmermann,* vice-président.
Gratz (Styrie): Le conseiller aulique A. *Christ.*
Innsbruck (Tyrol et Vorarlberg): Le cons. aulique Th. *Bartuschek.*
Prague (Bohême): Le vice-président baron E. *de Chertek.*
Brunn (Moravie): Le conseiller aulique A. *Urbanek.*
Lemberg (Galicie): Le vice-président baron A. *Jorkasch-Koch.*
Zara (Dalmatie): Le directeur des finances chev. R. *Beden.*

2) Directions financières.

Linz (Haute-Autriche): F. *Just,* cons. supérieur des finances.
Salzbourg (Salzbourg): V. *Wiest,* directeur des finances.
Klagenfurt (Carinthie): Le baron C. *Cœrnig,* cons. aulique.
Laibach (Carniole): C. *Plachki,* directeur des finances.
Trieste (Littoral): Le baron G. *de Plenker,* directeur des finances.
Troppau (Silésie): R. *Chowanetz,* directeur des finances.
Czernowitz (Bukovine): J. *Trczieniecki,* directeur des finances.

Directions des postes et des télégraphes.

Basse-Autriche (Vienne). Président: Le chev. H. *de Kamler,* conseiller aulique.
Haute-Autriche et Salzbourg (Linz). Directeur supérieur des postes: E. *Klimesch.*
Styrie et Carinthie (Gratz). Président: Le directeur des postes W. *Gross.*
Littoral et Carniole (Trieste). Directeur supérieur des postes: E. *Bieringer.*
Tyrol et Vorarlberg (Innsbruck): Directeur supérieur des postes: Le chevalier G. *Riederer de Dachsberg.*
Bohême (Prague). Président: Le conseiller aulique chevalier A. *de Radda.*
Moravie et Silésie (Brunn). Dir. sup. des postes: F. *Safarik.*

Galicie (Lemberg). Président: Le cons. aulique A. *Schiffner*.
Bukovine [en même temps direction des télégraphes] (Czernowitz). Président: J. *Slany*.
Dalmatie (Zara). Directeur des postes: P. *Afrič*, chargé.

Etats Hongrois.

Reichstag hongrois.

1. Table des Magnats.

(Composée des Archiducs royaux qui sont propriétaires dans le royaume (3), de 30 prélats de l'église romaine, de 10 prélats de l'église grecque, 13 palatins de l'Empire, du comte de Presbourg et des deux gardiens de la couronne, de 3 Députés élus par la Diète Croate-Slavonique, du gouverneur de Fiume, de membres héréditaires, savoir: 7 Princes, 159 Comtes, 37 Barons; de 78 membres choisis par le Roi, enfin des membres élus à vie par la Table des Magnats.)

2. Table des Députés.

(Composée de 444 Députés des comitats, districts, „stühle" et villes. Sur ce nombre 84 Députés des villes, 329 des comitats, 39 délégués de la Diète Croate-Slavonique.)

Ministère hongrois.

Président du conseil: K. *Tisza de Borosjenœ*, dirigeant le ministère des finances.
Ministre de la cour: Le conseiller intime et chambellan baron B. *d'Orczy*, dirigeant en même temps le ministère de l'intérieur.
Ministre pour la défense du pays: Le conseiller intime baron G. *de Fejerváry*.
Ministre des voies de communication et des travaux publics: G. *Baross*.
Ministre pour la Croatie et l'Esclavonie: Le conseiller intime K. *Bedekovich de Komor*.
Ministre de la justice: Th. *Fabinyi*.
Ministre des finances: Le Président du Conseil.
Ministre de l'agriculture, de l'industrie et du commerce: Le comte P. *Széchényi*.
Ministre de l'instruction publique et des cultes: Le comte A. *Czaky*.

Ministères hongrois.

I. Ministère de l'intérieur. Secrétaires d'Etat: Le chambellan F. *Beniczky* et G. *Lukács*.
Conseil sanitaire du pays. Président: Le professeur A. *Lumnitzer*.
Gubernium royal à Fiume. Gouverneur: Le comte A. *Zichy de Vásonikeœ*.
II. Ministère du culte et de l'instruction publique. Secrétaires d'Etat: A. *Berzeviczy* et P. *Gönczy*.
Académie des sciences. Président: N. . . .
Conseil d'art. Président: F. *de Pulszky*.

Conseil d'instruction. Président: N. . . .
Commission pour la conservation de monuments. Président: Le comte E. *de Zichy*.
Musée national et galerie de tableaux. Président: F. *de Pulszky*.
Institution centrale de météorologie et magnétisme terrestre. Directeur: N. . . .
III. Ministère de la justice. Secrétaire d'Etat: Et. *Teleszky*.
IV. Ministère des finances. Secrétaire d'Etat: A. *Weckerle*.
V. Ministère de l'agriculture, de l'industrie et du commerce Secrétaire d'Etat: Le Dr. A. *de Matlekovits*.
Directeur-général des postes: Le conseiller ministériel M. *de Gervay*. — Directeur des télégraphes: *Koller de Granzow*.
Bureau de statistique. Président: Le conseiller ministériel Dr. C. *Keleti*.
Institution géologique. Directeur: J. *Böckh*.
VI. Ministère des travaux publics. Secrétaire d'Etat: B. *Lukác*.
Direction-générale des postes et télégraphes. Président: Le conseiller ministériel L. *Koller de Granzow*.
Inspection-générale des affaires de chemins de fer et de navigation. Président: Le conseiller ministériel C. *Langer*.
VII. Ministère pour la défense du pays. Secrétaire d'Etat: D. *de Gromon*.
VIII. Ministère de la Cour Royale. Secrétaire d'Etat: J. *Barthos de Szigeth* (suppléant).

Hautes-cours de justice.

Curie royale. 1ère section: Cour de cassation (Pest). Président: *de Bonghád*.
2ème section: Cour suprême. Président: N. *de Szabó*.
Table royale à Budapest. Président: N. *Mihailovics*.
Table royale à Maros-Vásárhely. Président: A. *Oberschall*.

Cour des comptes d'Etat. Président: S. *de Gajzágó*.

Diète de Croatie et d'Esclavonie.

(Composée de l'archevêque catholique-romain, de l'évêque catholique-grec, du prieur d'Aurana, de 8 Magnats, de 2 Comtes, du comes de Turopolje et de 77 Députés des villes, districts privilégiés etc.)

Administration de Croatie et d'Esclavonie
(autonome dans les affaires intérieures, les cultes, l'instruction et la justice).

Gouvernement royal du pays à Agram. Ban de Croatie et d'Esclavonie: Le comte Ch. *de Khuen-Hedervary*.
Chefs de section. Affaires intérieures: D. *Stankovitch*.
Cultes et instruction: Le Dr. Et. *Spevetch*.
Justice: A. *Klein*.
Table septemvirale royale à Agram. Président: L. *Radivojević*.
Table banale royale à Agram. Président: C. *Klobučarić*.

Cardinaux, patriarches et archevêques.

Agram : Le cardinal O. *Michailović*, conseiller intime (1870).
Carlowitz : G. *Angelić*, conseiller intime, archevêque, patriarche grec-oriental et métropolitain de la nation serbe.
Czernowitz : S. *Morariu-Andriewicz*, archevêque, patriarche grec-oriental et métropolitain de la Bukovine et de Dalmatie (1881.)
Erlau : Le conseiller intime J. *Samassa*, métropolitain (1873).
Fogaras (Transylvanie) [du rite catholique-grec] : J. *Vancea de Buteasa*, conseiller intime (1869).
Goritz : A. *Zorn*, conseiller intime (1883).
Gran : Le cardinal J. *de Simor*, primat de Hongrie, conseiller intime (1867).
Hermannstadt : Archevêque et métropolitain des Romans grecs-orientaux dans les pays de la couronne de Hongrie : M. *Roman*, conseiller intime (1875).
Kolocza-Bács (Hongrie) : Le cardinal L. *de Haynald*, conseiller intime (1867).
Lemberg (Léopol) :
- Archevêque du rite latin : Le chev. S. *de Dabrowa-Morawski*.
- Archevêque du rite catholique-grec : S. *Sembratovicz*.
- Archevêque du rite catholique-arménien : J. *Isakowicz* (1882).

Olmutz : Le cardinal landgrave F.-E. *de Fürstenberg*, conseiller intime (1853).
Prague : Le conseiller intime comte F. *Schœnborn*.
Salzbourg : Le conseiller intime F.-A. *Eder* (1876).
Vienne : Le cardinal C. *Ganglbauer*, conseiller intime (1881).
Zara : P.-D. *Maupas*, conseiller intime (1862).

Le nombre des évêchés catholiques dans l'Etat autrichien est de 26, dans l'Etat hongrois de 25, en somme 51, dont 3 vicariats-généraux et 1 archi-abbaye investie de juridiction d'évêque. Le nombre des surintendances évangéliques est de 19, dont 9 en Autriche, 10 en Hongrie. En outre 10 évêchés grec-orientaux, dont 2 en Autriche, 8 en Hongrie, enfin le consistoire supérieur et la surintendance des Unitariens.

Banque d'Autriche-Hongrie.

Gouverneur : Le conseiller intime A. *Moser*.
Vice-gouverneurs : à Vienne : Le chevalier Ch. *de Zimmermann-Göllheim ;* à Budapest : J. *Kautz*.

Armée impériale et royale.

Chancellerie militaire de l'Empereur. Chef : Le LFM. et conseiller intime baron L. *de Popp*.
Aides-de-camp-généraux de l'Empereur : Le LFM. et conseiller intime comte E. *de Paar ;* le LFM. et conseiller intime baron L. *de Popp*.

Aides-de-camp: Les lieutenants-colonels E. *Klepsch*, plénip. militaire à St-Pétersbourg, baron C. *de Steininger*, plénip. militaire à Berlin, et baron F. *de Weigelsperg*; les majors J. *Freund*, comte M. *Orsini*, chamb., A. *Resch*, baron *de Saar*, et E. *Poten*.

Président du tribunal suprême militaire: Le FZM. et conseiller intime baron A. *Knebel de Treuenschwert*.

Inspecteur-général de l'armée: L'archiduc *Albert*, FM.
Etat-major-général de l'armée. Chef: Le LFM. et cons. intime baron F. *de Beck*. — Remplaçant: Le LFM. A. *de Galgotzi*.
Inspecteur-général de l'artillerie: L'archiduc *Guillaume*, FZM.
Inspecteur-général du génie: Le LFM., conseiller intime et chambellan baron D. *de Salis-Soglio*.
Inspecteur-général de la cavalerie: Le LFM. prince *Léopold de Croy*.
Inspecteur-général du train: Le major-général A. H. *de Ritschl*.
Inspecteur militaire des haras et inspecteur des remontes: Le LFM. comte V. *Grävenitz*.
Direction des cultes de l'armée. Vicaire apostolique de campagne des armées impériales: A. *Gruscha*.
Chef du corps des officiers-médecins: Le médecin-général d'état-major Dr. W. *Hoor*.
Comité technique-administratif. Président: Le LFM. F. *Kreuz*.
Comité sanitaire. Président: Le chef du corps des officiers-médecins.
Institution pour la géographie militaire. Directeur: Le LFM. baron J. *Wanka de Lenzenheim*.

Commandements-généraux et commandements non-subordonnés.
(Pour la direction supérieure du service militaire et administratif de l'armée, la Monarchie est divisée en 15 districts territoriaux. Dans chacun se trouve une autorité militaire dirigeante appelée „Commandement de corps" ou „Commandement militaire". En outre il y a un commandement-général à Serajewo. Les commandants militaires à Innsbruck, Zara et Hermannstadt sont subordonnés immédiatement au ministère de la guerre, les autres au commandement-général voisin.)

Commandement de corps à Cracovie (pour la Galicie de l'ouest). Commandant du corps: Le LFM. prince L. *de Windisch-Grætz*.
Commandement de corps à Vienne (Basse-Autriche, Haute-Autriche et Salzbourg). Commandant du corps: Le FZM., conseiller intime baron *de König*. — Adjoint: Le LFM. chevalier *de Rodakowski*.
Commandement de corps à Gratz (Styrie, Carinthie, Carniole). Commandant du corps: Le FZM. et conseiller intime baron A. *de Schœnfeld*. — Remplaçant: Le LFM. baron G. *de Kober*.

Commandement de corps à Budapest (Hongrie). Commandant du corps : Le général de cavalerie, conseiller intime et chambellan comte N. *Péjacsevitch de Veröcze.* — Remplaçant : Le LFM. baron *Vecsey de Vecse,* conseiller intime.

Commandement de corps à Presbourg. Commandant du corps : Le FZM. et conseiller intime baron A. *de Catty.*

Commandement de corps à Kaschau. Commandant du corps : Le LFM., conseiller intime *Braumüller de Tannbruck.*

Commandement de corps à Temesvár. Commandant du corps : Le LFM. chambellan comte Ch. *de Degenfeld-Schonburg.*

Commandement de corps à Prague (Bohême). Commandant du corps : Le FZM. et conseiller intime baron J. *Philippović de Philippsberg.* — Remplaçant : Le LFM. F. *Weikart.*

Commandement de corps à Josefstadt (pour la Bohême du nord). Commandant du corps : Le LFM. comte Ph. *Grünne.*

Commandement de corps à Brunn (Moravie et Silésie). Commandant du corps : Le LFM. baron *de Reinländer.*

Commandement de corps à Lemberg (Galicie et Bukovine). Commandant du corps : Le FZM. *Guillaume duc de Wurtemberg.* — Adjoint : Le LFM. P. *Kukulj.*

Commandement de corps à Hermannstadt (Transylvanie). Commandant du corps : Le LFM. baron A. *Szveteney de Nagy-Ohay.*

Commandement de corps à Agram (Croatie et Esclavonie et confins militaires de Croatie et d'Esclavonie). Commandant du corps : Le général de cavalerie, conseiller intime baron H. *de Ramberg.*

Commandement de corps à Innsbruck (Tyrol et Vorarlberg). Commandant du corps : Le LFM. baron F. *Teuchert-Kauffmann de Traunsteinberg.* — Remplaçant : Le LFM. chev. A. *de Knöpfler.*

Commandement de corps à Serajewo. Commandant du corps : Le général de cavalerie et conseiller int. baron J. *d'Appel.* — Remplaçant : Le LFM. chev. E. *David de Rhonfeld.*

Commandement de corps à Zara (Dalmatie). Commandant du corps : Le LFM., cons. int. Ch. *de Blazeković.* — Remplaçant : Le major-général chevalier L. *de Kupelwiescz.*

Marine impériale et royale.

Amiral : Le Prince Impérial archiduc *Rodolphe.*

Commandant de la marine : Le vice-amiral baron *Daublebsky de Sterneck,* conseiller intime et chambellan.

Vice-amiraux : Le baron *Daublebsky de Sterneck ;* A. *Eberan d'Eberhorst.*

Contre-amiraux : Le baron A. *de Wiplinger ;* le comte C. *de Bombelles,* conseiller intime et chambellan, grand-maître de la cour du Prince impérial ; le chevalier M. *de Pitner ;* J. *Pelzel ;* le baron M. *Manfroni de Manfort ;* Ch. *Schaffer ;* H. *de Buchta ;* le baron H. *de Spaun ;* A. *Rohrscheidt.*

Landwehr.

Commandement supérieur de la landwehr à Vienne (pour les pays représentés au reichsrath). Commandant supérieur : Le FZM. archiduc *Rénier.* — Remplaçant : Le LFM. baron J. *de Waldstätten.*

Commandement supérieur de la landwehr à Budapest (pour les pays de la couronne de Hongrie). Commandant supérieur : Le général de cavalerie archiduc *Joseph.* — Adjoint : Le général de cavalerie, cons. int. E. *Græf* chevalier *de Libloy.*

Maison de l'Empereur.

Grandes-charges de la cour.

Premier grand-maître : Le général de cavalerie, conseiller intime et chambellan prince C. *de Hohenlohe-Schillingsfürst.*

Grand-chambellan : Le conseiller intime et chambellan comte *de Trauttmansdorff-Weinsberg.*

Grand-maréchal : Le conseiller intime actuel et chambellan comte A. *Szécsen de Temerin.*

Grand-écuyer : Le général de cavalerie, conseiller intime et chambellan prince Emerich *de Thurn-et-Taxis.*

Gardes. Colonel : Le prince C. *de Hohenlohe ;* voir ci-dessus.

Capitaine de la garde allemande : Le général de cavalerie et conseiller intime baron A. *de Koller.*

Capitaine de la garde du corps de Hongrie : Le conseiller intime et général de cavalerie comte *Pálffy d'Erdœd.*

Capitaine des trabans : Le général de cavalerie, conseiller intime actuel et chambellan comte E. *Neipperg.*

Capitaine de la gendarmerie de la garde : Le prince *de Thurn-et-Taxis* (voir ci-dessus).

Charges de la cour.

Grand-maître de cuisine : Le conseiller intime, chambellan et colonel comte H. *de Wolkenstein-Trostburg.*

Grand-maître de l'argenterie : Le prince A. *de Windisch-Grœtz,* conseiller intime, chambellan et major-général.

Grand-veneur : Le comte H. *d'Abensperg-Traun,* conseiller intime et chambellan actuel.

Grand-maître des cérémonies : Le conseiller intime, chambellan et LFM. comte C. *Hunyady de Kéthely.*

Cabinet de l'Empereur. Chef du cabinet : Le cons. int. baron A. *de Braun.* — Secrétaires du cabinet : Les conseillers int. chef de section St. *de Pápay* et cons. aulique W. *Smoluchowski.*

Maison de l'Impératrice.

Grand-maître : Le baron F. *de Nopcsa,* cons. int. et chambellan.

Grande-maîtresse : La comtesse M. *de Goëss.*

Dames de la cour : La comtesse M. *Festetics de Tolna ;* la landgravine Th. *de Fürstenberg ;* S. *de Mailáth.*

Maison du Prince Impérial et de la Princesse Impériale.

Grand-maître du Prince Impérial : Le contre-amiral, conseiller intime et chambellan comte Ch. *de Bombelles.*

Grand-maître de la Princesse Impériale : N. . . .

Grande-maîtresse : La comtesse H. *Sylva-Tarouca,* née comtesse *Kálnoky.*

Dames de la cour : La comtesse Thérèse *de Pálffy ;* la comtesse Sidonie *Chotek.*

Directrice de la cour de l'archiduchesse *Marie-Valérie :* La comtesse Marie *Kornis,* née baronne *de Vécsey.*

Grand-maître de la cour de l'archiduc *Charles-Louis :* Le conseiller intime, chambellan et major comte L. *Pejácsevich de Veræcze.*

Grande-maîtresse de la cour de l'archiduchesse *Marie-Thérèse :* La comtesse Elisabeth *de Schœnfeld.*

Directeur de la cour de l'archiduc *François-Ferdinand d'Autriche-Este :* Le comte L. *Wurmbrand-Stuppach,* chambellan et lieutenant-colonel.

Directeur de la cour de l'archiduc *Othon-François-Joseph :* Le chambellan et capitaine baron *de Türkheim-Geisslern.*

Grand-maître de la cour de l'archiduc *Louis-Victor :* Le baron F. *de Wimpffen,* conseiller intime, chambellan et LFM.

Grand-maître de la cour du grand-duc *Ferdinand IV* de Toscane : Le chambellan et colonel baron *de Silvatici.*

Grand-maître de la cour de l'archiduchesse *Alice :* Le comte G. *Podstatzky-Liechtenstein,* conseiller intime et chambellan.

Grande-maîtresse de la cour de l'archiduchesse *Alice :* La comtesse A. *O'Donell-Tyrconell.*

Directeur de la cour de l'archiduchesse *Antoinette :* Le chambellan baron F. *de Gnagnoni.*

Grand-maître de la cour de l'archiduc *Charles-Salvator :* Le conseiller intime et chambellan comte *d'Attems* baron *de Heiligenkreuz,* LFM.

Grande-maîtresse de l'archiduchesse M. *Immaculée :* La comtesse C. *d'Attems.*

Attaché à l'archiduc *Léopold-Salvator :* Le chambellan baron A. *de Schell-Blauschlott.*

Attaché à l'archiduc *François-Salvator :* Le baron H. *de Lederer.*

Directeur de la cour de l'archiduc *Louis-Salvator :* Le chevalier E. *Sforza.*

Directeur de la cour de l'archiduc *Jean :* Le baron F. *de Menss-hengen,* chambellan et colonel.

Grand-maître de la cour de l'archiduc *Albert :* Le général de cavalerie, conseiller intime et chambellan baron E. *Piret de Bihain.*

Grand-maître de la cour de l'archiduchesse *Elisabeth:* Le baron Th. *de Schloissnigg,* conseiller intime, chambellan et général de cavalerie.
Grand-maître de l'archiduc *Frédéric:* Le conseiller intime, chambellan et LFM. comte H. *de Herberstein.*
Grande-maîtresse de l'archiduchesse *Isabelle:* N. . . .; Dame de la cour: La comtesse *de Thun und Hohenstein.*
Attaché à l'archiduc *Charles-Etienne:* Le comte E. *Chorinsky,* chambellan et capitaine de frégate.
Directeur de la cour de l'archiduc *Eugène:* Le baron E. *de Schrenk-Notzing,* chambellan et capitaine de cavalerie.
Directeur de la cour de l'archiduc *Guillaume:* Le LFM. et conseiller intime S. *Koblitz,* chevalier *de Willmburg.*
Grand-maître de l'archiduc *Joseph:* Le conseiller intime, chambellan et LFM. baron A. *de Nyáry.*
Attaché à l'archiduc *Léopold:* Le baron *de Vaux,* chambellan et colonel.
Attaché à l'archiduc *Ernest:* Le major A. *Liebe de Kreutzner.*
Chambellan de l'archiduc *Sigismond:* Le comte E. *Tige,* chambellan et colonel.
Grand-maître de la cour de l'archiduc *Rénier:* Le baron L. *de Vaux,* conseiller intime, chambellan et LFM.
Dame de la cour de l'archiduchesse *Marie-Caroline:* La baronne A. *de Trauttenberg.*
Attaché à l'archiduc *Henri:* Le colonel baron *de Kopal.*
Grand-maître de l'archiduchesse *Adelgonde:* Le conseiller intime et lieutenant-colonel marquis *Tacoli.*

Corps diplomatique à Vienne et Consuls.

[Imprimé le 28 septembre 1888; pour les changements survenus depuis, voir les Additions.]

Allemagne (Empire d'): Le lieut.-général prussien, adjudant-général de l'Empereur-Roi prince *Henri VII Reuss,* ambass. extr. et plén. (accr. le 1er août 1878); le comte *de Monts,* cons. d'ambass.; *de Tschirschky et Bögendorff,* 2ème secr. d'ambass.; le major *de Deines,* att. milit.; le lieut. comte *Goltz,* att.; *Wuchert,* chef de la chanc. — [Brunn: Le chev. *de Schoer,* C. — Fiume: D. *Hoffmann,* C. — Pest: Le cons. int. de lég. baron *de Plessen,* CG. — Spalato: J. *Illich,* C. — Trieste: H. baron *de Lutteroth,* CG. — Vienne: Le baron A. *de Liebig,* C.]

Amérique (Etats-Unis): Le général A. *Lawton,* E. e. et M. pl.; F. *Fenner-Lee,* secr. de lég. — [Fiume: L. *Frankovich,* C. — Pest: H. *Sterne,* C. — Prague: Ch. *Jonas,* C. — Trieste: W. *Gilbert,* C. — Vienne: E. *Jüssen,* CG.]

Argentine (République): H. *Alvarez,* E. e. et M. pl. (accr. le 30 juin 1888); E. *Ibarbalz,* 1er secr. de lég.; le capitaine de vaisseau Ch. *Urtubey,* att. naval. — [Brunn: J. *Popper,*

C. — Fiume: J. *Whitehead*, C. — Trieste: J. *Pelizzoni*, C. — Vienne et Pest: L. *Schnabel*, C.]

Bavière: Le chambellan et ministre d'Etat comte *de Bray-Steinburg*, E. e. et M. pl. (accr. le 10 septembre 1871); le comte E. *de Montgelas*, secr. de lég.

Belgique: Le comte L. *de Jonghe d'Ardoye*, E. e. et M. pl. (accr. le 10 mai 1866); le baron *d'Anethan*, cons. de lég.; le vicomte *Beughem de Honthem*, secr. de lég.; le baron H. *de Wœlmont*, att. — [Brunn: L. *Herber de Rochow*, C. — Fiume: A. *d'Ans*, C. — Pest: J. *Duckerts*, CG. — Raguse: P. *Negrini*, C. — Trieste: Le baron J. *Morpurgo*, CG. — Vienne: L. *Doret*, CG.]

Bolivie. [Trieste: V. *Morpurgo*, C. — Vienne: N. . . ., CG.]

Brésil: *Mello e Alvim*, E. e. et M. pl.; *Lins de Almeida*, secr. de lég. — [Fiume: E. *Kuranda*, C. — Pest: Ch. *Burchard*, CG. — Trieste: Le baron M. *de Morpurgo*, CG. — Vienne: Le baron M. *Schnapper de Wimsbach*, C.]

Chili. [Trieste: C. *Idone*, C. — Vienne: J. *Bossi*, C.]

Chine: *Hong-Chun*, E. e. et M. pl. (accr. le 5 mars 1888); *Ching-Chang*, 1er secr.

Colombie. [Trieste: F. *Visich*, C. — Vienne: D. *Pollack*, CG.]

Congo (L'Etat indépendant du). [Vienne: G. *Ottermann*, C.]

Costa-Rica: G. *Ramberg*, CG. — [Trieste: D. *Morpurgo*, C.]

Danemark: Le comte J. S. D. *de Knuth*, E. e. et M. pl. (accr. le 26 juin 1884); le gentilh. de la Ch. O. S. C. *O'Neill d'Oxholm*, att. — [Fiume: G. *Cosulich de Pečino*, C. — Pest: F. *Hallbauer*, C. — Trieste: T. *Konow*, C. — Vienne: E. L. *Tutein*, CG.]

Dominicaine (République). [Trieste: Le Dr. en droit, avocat A. *Cavazzani*, C. — Vienne: Le chevalier C. *de Zimmermann-Gœllheim*, CG.]

Equateur. [Vienne: Le chev. F. *de Leonhard*, CG.]

Espagne: R. *Merry del Val* (accr. le 4 mars 1886; accr. comme amb. le 9 janvier 1888); A. *de Baguer*, 1er secr.; A. *Merry del Val*, att.; le lieut.-colonel *Espinoza de los Monteros*, att. milit. — [Fiume: J. *San Martino de Montalbo*, C. — Pest: Le Dr. E. *Kunz*, C. — Trieste: M. *Villanueva*, C. — Vienne: Le chev. *de Bidermann*, C.]

France: P. L. A. *Decrais*, amb. (nommé le 17 juillet 1886); le marquis *de Montmarin*, cons. d'amb.; *Lemarchand*, 1er secr. d'amb.; *St-René Taillandier*, secr. d'amb.; le marquis *de Persan Delavaud*, 3ème secr.; *Laederich*, J. *Decrais*, *de Curel*, attachés; le chef d'esc. d'art. *de Pange*, att. milit.; le capitaine de cav. *de Villeneuve-Bargemon*, 2ème att. milit.; le comte *de Ville de Quincy*, C. chargé de la chanc. — [Fiume: *Sauvaire*, C. — Pest: H. L. E. *Delabarre*, CG. — Trieste: C. P. *Challet*, CG.]

Grande-Bretagne: Sir A. *Paget*, amb. extr. et M. pl. (accr. le 24 janvier 1884); E. *Phipps*, 1er secr. d'amb.; G. *Buchanan*, Ch. *Maude*, A. C. *Stephen*, 2èmes secrétaires; le vicomte *Royston*, attaché; le colonel *Fraser*, att. milit.; le rév. W. *Hechler*, aumônier. — [Fiume: G. L. *Faber*, C. — Pest: W.

A. C. *Barrington*, CG. — Raguse: Ch. *Hadjilazaros*, C. — Trieste: Le capitaine R. *Burton*, C. — Vienne: G. *Nathan*, CG.]

Grèce: M. *Dragoumis*, E. e. et M. pl.; G. *Manos*, secr. de lég. — [Fiume: E. *Clados*, C. — Graz: G. B. *Antoniadès*, C. — Pest: P. *Haris*, C. — Trieste: S. *Vittouris*, CG. — Vienne: Le chevalier J. N. *de Scanavi*, CG.]

Guatémala. [Vienne: Le Dr. G. C. *Meyer*, C.]

Haïti. [Vienne: V. *Schœnberger*, C.]

Hawaïï (Iles Sandwich). [Vienne: V. *Schœnberger*, C.]

Honduras. [Vienne: N. . . . , C.]

Italie: Le comte C. *Nigra*, ambassadeur; le duc *Avarna*, 1er secr.; le comte V. *Bettoni*, 2ème secr.; *Rossi-Tœsa*, le comte *Arese*, le marquis *Paulucci di Calboli*, attachés; le lieutenant-colonel *Brusati*, att. milit. — [Fiume: Le chevalier *Rogeri di Villanova*, C. — Pest: Le chev. A. *Pansa*, CG. — Raguse: L. *Serragli*, C. — Spalato: G. *Zanotti-Bianco*, C. — Trieste: Le chev. C. *Durando*, CG. pour tous les ports de mer autr. — Vienne: Le chevalier A. *Bazzoni*, C.]

Japon: Le comte *Ujitaka Toda*, E. e. et M. pl. (accr. le 12 déc. 1887); *Gunsi Tanahasi*, 1er secr.; S. *Wuno* et *Fuzita*, attachés. — [Trieste: G. *Hütterott*, C.]

Libéria. [G. *Kœntzer*, CG.]

Luxembourg. [Vienne: W. *Schneider*, C.]

Monaco: Le commandeur *Naldini*, E. e. et M. pl. (accr. le 7 janvier 1882). — [Trieste: A. *Trombetta*, C.]

Ordre de St-Jean de Jérusalem: Le comte L. *de Podstatzky-Liechtenstein*, E. e. et M. pl.; R. *Kerschel*, secr.

Paraguay. [Vienne: J. *Bossi*, CG.]

Pays-Bas: J. A. *Mazel*, E. e. et M. pl. (accr. le 22 décembre 1883); le jonkheer H. *Testa*, secr. de lég. — [Fiume: H. *Cosulich*, C. — Pest: Le chev. M. *de Brüll*, CG. — Trieste: A. J. M. *Suringar*, C. — Vienne: O. M. *Roberts van Son*, CG.]

Pérou. [Pest: H. *Schlossberger de Tornya*, C. — Trieste: C. *Hütterott*, C. — Vienne: Le Dr. J. *Kammel*, C.]

Perse: Le général *Nériman*-khan, E. e. et M. pl. (accr. le 30 juillet 1878); N. *Artaky*-khan, secr. de lég. — [Trieste: Le Dr. C. *Levy*, C. — Vienne: G. *Roth*, CG.]

Portugal: Le vicomte *de Valmor*, E. e. et M. pl. (accr. le 15 janvier 1880); F. *de Martens-Ferrao*, secr. de lég. — [Fiume: L. *Francovich*, C. — Pest: *Szvetenay de Smolicza*, CG. — Trieste: Le baron B. *Sartorio*, CG. — Vienne: A. *Philipp*, C.]

Roumanie: *Vacaresco*, E. e. et M. pl.; P. P. *Mavrojeny*, 1er secr. de lég.; B. *Spiro*, 2ème secr. de lég.; le lieut.-colonel P. *Varthiadi*, att. milit. — [Pest: A. *Tarra*, CG. — Trieste: J. A. *di Demetrio*, C. — Vienne: W. *de Lindheim*, C.]

Russie: Le prince A. *Lobanow-Rostovski*, amb. (accr. le 10 oct. 1882); le cons. d'Etat prince G. *Cantacuzène*, cons. d'amb.; maître des cérémonies comte *Benkendorff*, 1er secr. d'amb.;

le baron *de Budberg*, 2ème secr.; le cons. de cour comte P. *Pahlen*, 2ème secr.; le lieut.-colonel *Zoulew*, att. milit. — [Brody: Th. *d'Eberhardt*, C. — Czernowitz: Le cons. de coll. N. *Ladyjenski*, C. — Fiume: Le cons. d'Etat A. *de Petkovitch*, C. — Pest: Le cons. d'Etat et gentilh. de la Ch. A. *de Basili*, CG. — Ragusa: B. *Possek*, C. — Trieste: Le cons. d'Etat B. *de Maléïne*, C. — Vienne: Le cons. de coll. C. *Goubastow*, CG.]

St-Siége: Msgr. Luigi *Galimberti*, archevêque de Nicée, nonce apostolique (accr. le 8 juin 1887); Msgr. *Tarnassi*, auditeur; Msgr. *Giovanini*, secr.; le chevalier F. *de Leonhard*, attaché et chancelier.

Salvador. [Vienne: L. *Kehlmann*, C.]

San Marino. [Trieste: S. *Pepeu*, C. — Vienne: le baron H. *Kœnig*, CG.]

Saxe (Royaume de): Le major et chamb. O. *de Helldorf*, E. e. et M. pl. (accr. le 3 juillet 1876).

Serbie: *Boghitchevitch*, E. e. et M. pl. (accr. le 7 mai 1883); J. *Zankovitch*, secr.; M. *Medovitch*, att.; le lieut.-colonel K. *Milanovitz*, att. milit. — [Fiume: E. *Kuranda*, C. — Pest: *Steitch*, CG. — Trieste: S. *Kabiglio*, CG.; J. *Zankovitch*, C. — Vienne: S. *de Hahn*, CG.]

Siam: *Phya Domrong Raja Bolakanth*, E. e. et M. pl. (accr. le 7 avril 1888). — [Brunn: H. *Spitz*, C. — Fiume: C. *Meynier*, C. — Vienne: H. *Schœnberger*, C.]

Suède et Norvége: M. H. *Ackermann*, E. e. et M. pl.; le comte *de Cronhjelm*, secr. de lég.; le capitaine *de Platen*, att. milit. — [Fiume: A. *Luppis*, C. — Pest: S. *Altschul*, C. — Trieste: N. . . ., CG., J. *Lindman*, C. — Vienne: A. *de Kendler*, CG.]

Suisse: A. O. *Aepli*, E. e. et M. pl. (accr. le 2 juin 1883); G. *Carlin*, cons. de lég.; D. *Schindler*, att. — [Pest: H. *Haggenmacher*, C. — Trieste: A. *Paris*, C.]

Turquie: *Sadullah*-pacha, amb. extr. (accr. le 12 avril 1883); *Nasri*-bey, cons. d'amb.; *Soubhi*-bey, 1er secr. d'amb.; *Mehemed*-effendi, 2ème secr. de lég.; *Nusret-Sadullah*-bey, 3ème secr.; le major *Enser*-bey, att. milit. — [Fiume: *Mavroyeni*-bey, C. — Pest: *Munir*-bey, CG. — Raguse: *Danisch*-effendi, CG. — Trieste: *Yanopoulo*-effendi, CG. — Vienne: *Danisch*-effendi, CG. — Zara: *Pouzig*-effendi, CG.]

Uruguay. [Trieste: H. *Clescovich*, C. — Vienne: S. *Spitzer*, CG.]

Vénézuela. [Trieste: R. *Schrœder*, C. — Vienne: L. *Hahn*, C.]

Wurtemberg: Le baron *de Maucler*, E. e. et M. pl. (accr. le 9 juin 1881); F. *Baumeister*, chancelier.

Notice statistique.

I. *Superficie et population.*

Pays.	Kilom. carrés.	Population au 31 décembre 1880. Du sexe masculin.	Du sexe féminin.	Total.	Par kil. c.
A. Pays autrichiens [1].					
Autriche (Basse-) .	19823,11	1 151111	1 179510	2 330621	117
Autriche (Haute-) .	11985,41	374226	385394	759620	63
Salzbourg	7152,19	80780	82790	163570	23
Styrie	22427,77	599748	613849	1 213597	54
Carinthie	10327,71	170136	178594	348730	34
Carniole	9955,83	229816	251427	481243	48
Trieste et territoire	94,62	70868	73976	144844	1531
Gœritz et Gradisca	2917,71	106696	104388	211084	72
Istrie	4953,71	151536	140470	292006	59
Tyrol	26685,94	397429	407747	805176	30
Vorarlberg . . .	2602,28	52275	55098	107373	41
Bohême	51948,18	2 677932	2 882887	5 560819	107
Moravie	22221,90	1 028445	1 124962	2 153407	97
Silésie	5146,85	268171	297304	565475	110
Galicie	78496,99	2 934595	3 024312	5 958907	76
Bukovine	10451,61	286342	285329	571671	55
Dalmatie	12832,57	239631	236470	476101	37
Total A.	300024,38	10 819737	11 324507	22 144244	74
B. Pays de la couronne hongroise.					
Hongrie et Transylvanie	279749,7	6 749646	6 978976	13 728622	49
Fiume et territoire	19,6	9598	11383	20981	1072
Croatie et Esclavonie	23277,9	589615	604800	1 194415	51
Confins militaires .	19238,1	354051	344033	698084	36
Population civile	322285,3	7 702910	7 939192	15 642102	—
Militair. actifs, Honveds et Gendarmes	—	—	—	96366	—
Total B.	322285,3	—	—	15 738468	49
Monarchie 1880	622309,68	—	—	37 882712	61

II. *Population de droit 1880.*

	Nationaux des pays autrich.	des pays hongr.	de la Bosnie et Herzégovine.	Autres Etrangers.	Total.
Pays autr. . .	21 794231	183422	1087	165504	22 144244
Pays hongr. .	198114	15 400677	—	43311	15 642102

(Voir pour plus de détails l'année 1883 de l'Almanach de Gotha, p. 577.)

[1]) Les superficies d'après les résultats définitifs du réglement des impôts fonciers.

III. *Répartition de la Population indigène d'après les langues 1880.*

A. Pays autrichiens.

Allemand	8 005452	Serbe, Croate	563371
Bohême, Morave, Esclavon	5 181611	Italien, Ladin	668653
Polonais	3 239356	Roumain	190799
Ruthène	2 794554	Magyar	9887
Slovène	1 140548	Total	21 794231

(Voir pour plus de détails l'année 1883 de l'Almanach de Gotha, p. 578.)

B. Pays de la couronne hongroise.

Des 15 642102 habitants, 6 206872 parlent magyar, 2 325838 roumain, 1 882371 allemand, 1 799563 esclavon, 2 325747 serbe et croate, 345187 ruthène, 79393 la langue des Tsiganes, 83150 wendique, 3523 arménien, 33668 d'autres langues du pays, 56892 des langues étrangères, tandisque 499898 personnes ne pouvaient pas encore parler.

IV. *Répartition de la population entre les cultes 1880.*

A. Pays autrichiens.

Catholiques romains	17 693648	Protestants	401479
Cathol. grecs et armén.	2 536177	Israélites	1 005394
Orientaux grecs et arméniens	493542	Autres	[1]) 14004
		Total	22 144244

(Voir pour plus de détails l'année 1883 de l'Almanach de Gotha, p. 579.)

B. Pays de la couronne hongroise.

Catholiques romains	7 849692	Unitariens	55792
Catholiques grecs	1 497268	Autres sectes chrétiennes	4645
Catholiques arméniens	8223	Israélites	638314
Orientaux grecs	2 434890	Autres	3626
Evangéliques	1 122849	Total	15 642102
Calvinistes	2 031803		

V. *Population présente d'après la profession, l'occupation ou les moyens de subsistance 1880.*

(Voir l'année 1886, p. 585.)

VI. *Population des Pays autrichiens au 31 décembre 1887.*

	Hommes.	Femmes.	Total.
Population civile:			
Autriche (Basse-)	1 232292	1 320075	2 552367
Autriche (Haute-)	379089	394631	773720
Salzbourg	83420	86052	169472
Styrie	620314	640692	1 261006
Carinthie	173259	184046	357305
Carniole	237169	260807	497976

[1]) Dont 6134 Vieux-Catholiques.

	Hommes.	Femmes.	Total.
Trieste et territoire . .	73967	81407	155374
Gœritz et Gradisca . .	109936	107883	217819
Istrie	156366	150608	306974
Tyrol	392857	412871	805728
Vorarlberg	54262	56263	110525
Bohême	2 765783	2 992053	5 757836
Moravie	1 048879	1 163122	2 212001
Silésie	278200	312278	590478
Galicie	3 115970	3 254867	6 370837
Bukovine	313076	314795	627871
Dalmatie	259125	258355	517480
Population civile	11 293964	11 990805	23 284769
Militaires actifs	158693	—	158693
Landwehr active	3730	—	3730
Pays autrichiens	11 456387	11 990805	23 447192

VII. *Mouvement de la population civile.*

	Année	Mariages.	Naissances. (Morts-nés compris).	Décès.	Excédant des naissances.
Pays autrichiens.	1883	176016	882654	701199	181455
	1884	179171	902771	690973	211798
	1885	175233	885201	714030	171171
	1886	180191	901003	703398	197605
	1887	182088	915555	698379	217176
Pays de la couronne hongroise.	1883	167609	730934	526991	203943
	1884	167404	753652	515254	238398
	1885	165169	750200	535740	214460

VIII. *Villes comptant plus de 20000 habitants en 1880.*

A. Pays autrichiens. (Villes.)

Vienne : population civile 705402, troupes 20703, les 35 communes limitrophes réunies par le même rayon de police 377752, total 1 103857 habitants.

Prague [1] . .	162323	Linz . . .	38915	Salzbourg .	24952
Lemberg . .	109746	Pilsen . . .	38883	Iglau . . .	22378
Gratz . . .	97791	Czernowitz .	32346	Troppau . .	20562
Brunn . . .	82660	Reichenberg	28090	Innsbruck .	20537
Trieste [2] . .	74544	Laibach . .	26284	Olmutz . .	20176
Cracovie . .	66095	Tarnopol . .	25819		

[1]) Prague y compris Wyschehrad et Holleschowitz - Bubna 177026 habitants. — [2]) Ville proprement dite 72344, troupes 2200, les faubourgs 58475, le territoire 11825 hab. civils, total 144844 habitants.

B. Pays de la couronne hongroise. (Communes.)

Budapest	360551	Makó	30063	Félegyháza	23912
Szegedin	73675	Klausenbourg	29923	Oedenbourg	23222
Maria-Thérésiople	61367	Brassó (Kronstadt)	29584	Békés	22938
Debreczin	51122	Szentes	28712	Nagy-Körös	22769
Holdmezö-Vásárhély	50966	Fünfkirchen	28702	Szarvas	22504
Presbourg	48006	Agram	28360	Versecz	22329
Kecskemét	44887	Kaschau	26097	Jáczberény	21507
Arad	35556	Stuhlweissembourg	25612	Neusatz	21325
Temesvár	33694	Czegléd	24872	Mezötúr	21213
Békés Csaba	32616	Zombor	24693	Zenta	21200
Grossvaradin	31324	Miskolcz	24319	Raab	20981
		Nyiregyháza	24102	Fiume	20981
				Eger (Erlau)	20669

Finances. (En florins autr. de 2 fr. 50 c.)

I. Pour toute la monarchie. A. *Compte de l'exercice 1885* [1]).

Dépenses		124 480241
Dépenses ordinaires	110 847997	
„ extraordinaires	13 632244	
A défalquer les recettes nettes des douanes		4 826169
Dépenses nettes		119 654072
Recettes		119 654072
Paiement du trésor hongrois	2 393082	
Quotes-parts matriculaires	117 260990	

B. *Budget de 1888.* (Loi du 8 novembre 1887 [1]).)

Dépenses.

	Ordinaires.	Extraord.	Total.
1. Ministère des affaires étrang.	3 806000	53100	3 859100
a. Administr. centrale, service diplomatique, consulats etc.	3 156000		
b. Subvent. au Lloyd autrichien	650000		
2. Ministère de la guerre:			
a. pour l'armée de terre	98 542585	18 619775	117 162360
b. pour la marine	9 178077	2 145147	11 323224
3. Ministère des finances	2 006560	—	2 006560
a. Admin. centrale et dép. div.	686560		
b. Pensions militaires	1 320000		
4. Cour des comptes	129153	—	129153
Total des dépenses	113 662375	20 818022	134 480397

---

[1]) Voir „Wiener Zeitung" du 30 novembre 1887.

Recettes.

1. Recettes des diverses branches de l'administration		2 820574
a. Ministère des affaires étrangères . .	264960	
b. Ministère de la guerre	2 448877	
c. Ministère de la marine	100000	
d. Ministère des finances	6634	
e. Cour des comptes	103	
2. Recettes nettes des douanes		41 510398
3. Paiement du trésor hongrois		1 802988 [1])
4. Quotes-parts matriculaires		88 346437
a. Quotes-parts des pays cisleith. (70 %)	61 842506 [2])	
b. „ „ des pays transleith. (30 %)	26 503931 [3])	
Total des recettes		134 480397

II. *Pays représentés au Reichsrat.* A. Compte de l'exercice 1886.

	Budget.	Compte.
Recettes	507 834122	524 704334
Dépenses	516 626864	521 931146

Augmentation des produits des impôts.
(En milliers de florins.)

Année	Impôts directs	Impôts indirects	Impôts total	Année	Impôts directs	Impôts indirects	Impôts total
1881	93 132	254 492	347 624	1884	99 129	262 636	361 765
1882	94 998	251 268	346 266	1885	100 295	265 416	365 711
1883	97 817	258 483	356 300	1886	101 640	268 855	370 495

B. Budget de 1888.
(Loi financière du 30 mai 1888.)

a. Recettes.			Brutes.	Frais de percept. et d'exploitat.
I. Ministère des finances.				
a. Contributions directes			100 935000	618400
1. Impôt foncier	34 808000			
2. Impôt sur les bâtiments .	29 915000			
3. Impôt industriel	10 715000			
4. Impôt sur le revenu . . .	24 605000			
5. Arrérages etc.	892000			
b. Contributions indirectes			306 857794	
1. Douanes	41 791994			26 296200
2. Impôt de consommation .	88 552600			2 155000
Bière . .	24 437000	Sucre . . .	33 515600	
Eau-de-vie	9 028500	Autr. obj. de cons.	5 332000	
Vin et moût	4 295600	Amodiations	3 363400	
Bétail . .	5 389220	Recettes diverses	2 891280	
3. Monopole du sel	20 278000			2 983500
4. Monopole du tabac . . .	78 462900			29 575200

[1]) 100280 florins
[2]) 3 096800 „
[3]) 1 327200 „
} destinés à couvrir les dépenses extraordinaires pour l'entretien des troupes dans la Bosnie etc.

5. Timbre	18 800000		382000
6. Droits de justice	33 500000		800000
7. Loterie	21 500000		13 500000
8. Octroi	2 488000		29000
9. Etalonnage	223200		85600
10. Licences imposées aux marchands de boissons	1 261100		14500
c. Produit des biens de l'Etat etc.		2 217542	
1. Bâtiments de l'Etat	113350		164299
2. Recettes diverses du trésor	225000		4800
3. Imprimerie impériale	1 575192		1 485192
4. Monnaie	304000		282500
d. Recettes de l'administration centrale		4 474330	—
1. Administration financière	1 964675		
2. Comptabilité générale	2 509655		
Total I. Ministère des finances		414 484666	78 376191
II. Ministère du commerce.			
1. Administration centrale		322100	—
2. Péages des ports		479010	—
3. Postes et télégraphes		27 930000	23 799810
4. Caisses d'épargne postales		979830	632430
5. Chemins de fer de l'Etat		41 604980	37 824540
Total II. Ministère du commerce		71 315920	62 256780
Total I. et II.		485 800586	140 632971
		Ordinaires. 478 899342	Extraord. 6 901244
III. Ministère de l'agriculture.			
1. Administration centrale etc.		4 123430	2710
2. Domaines et forêts		6 820336	—
3. Mines		673924	583183
Total III. Ministère de l'agriculture		11 617690	585893
IV. Conseil des ministres		719900	—
V. Ministère de l'intérieur		1 148424	—
VI. Ministère de la défense du pays		260336	—
VII. Min. des cultes et de l'instr. publ. (y compr. les rec. de divers fonds)		5 580366	232239
VIII. Ministère de la justice		745100	—
IX. Recettes diverses.			
1. Caisse des pensions		76996	—
2. Subventions et dotations		—	33100
3. Fonds d'amortissement de la dette		—	9 820388
4. Administration de la dette publique		501550	—
5. Vente de biens de l'Etat		—	173000
		499 549704	17 745864
Total des recettes brutes		517 295568	
Total des recettes nettes		376 662597	

b. Dépenses.		Ordinaires.	Extraordin.
1. Maison de l'Empereur		4 650000	—
2. Chancellerie du cabinet		72761	—
3. Diète (*Reichsrat*)		727521	4300
4. Cour de justice de l'Empire		22600	—
5. Conseil des ministres		1 044032	—
6. Part dans les dépenses communes		99 117045	3 034864
7. Ministère de l'intérieur		16 243258	3 118023
Dépenses générales	446000		40500
Administration civile	5 623108		277716
Police	3 897560		220263
Travaux publics	6 276590		2 579544
8. Ministère de la défense du pays		10 656642	332735
Administration centrale	314700		—
Frais de la „Landwehr"	5 389462		332735
Gendarmerie et police militaire	4 839730		—
Autres dépenses	112750		—
9. Ministère des cultes et de l'instruction publique		19 840462	1 494328
Dépenses générales	1 419330		177976
Cultes	6 476330		273255
Instruction	11 944802		1 043097
10. Ministère des finances		92 931525	5 075557
a. Administration :			
Administration centrale	994500		14000
Directions financières etc.	4 102220		12930
Corps des douaniers	5 291010		22500
Bureaux des contributions	4 387383		26910
Administration des douanes	1 471050		51410
Bureaux du cadastre	771980		76000
b. Comptabilité générale	1 215565		1 193433
c. Frais de perception etc. des recettes	74 697817		3 678374
11. Ministère du commerce		56 756410	16 458880
a. Administration :			
Dépenses générales	1 099160		125510
Service des ports	652690		1 860230
b. Frais d'exploitation :			
Postes et télégraphes	22 926130		873680
Caisses d'épargne postales	624430		8000
Chemins de fer	31 454000		6 571460
c. Construct. de chemins de fer	—		7 020000
12. Ministère de l'agriculture		11 849062	3 362135
a. Administration	1 167598		2 993150
b. Haras	1 630000		22925
c. Domaines et forêts	3 436480		208000
d. Mines	5 614984		138060
13. Ministère de la justice		19 891100	988413
Administration judiciaire	17 699100		644680
Prisons	2 192000		343733

		Ordinaires.	Extraordin.
14. Cour des comptes		160500	700
15. Pensions civiles		16 692550	1535
16. Dotations et subventions		953511	11 683100
Aux fonds provinciaux . . .	242000		—
Aux voies de communication	406511		8 597650
Aux fonds de rachat etc. .	305000		3 085450
17. Dette publique (voir p. 586) . . .		134 739995	5 741494
18. Administration de la dette publique		878685	3205
	Total	487 227659	[1]) 51 299269

Total des dépenses . .	538 526928
Total des recettes . . .	517 295568
Déficit	21 231360

III. *Pays de la couronne de Hongrie.*

A. Compte de l'exercice 1886.

(En florins autrichiens.)

	Ordinaires.	Extraordinaires.	Total.
Recettes . .	311 619035	41 295929	352 914964
Dépenses . .	320 264067	28 081630	348 345697
		Déficit	4 569267

B. Budget des pays de la couronne de Hongrie en 1888.

Recettes.

1. Contributions directes				97 733000
Impôt foncier .	35 000000	Droit sur les capitaux et rentes	5 450000	
Impôt sur les bâtiments . .	10 000000	Impôt sur le revenu	16 623000	
Droit d'industrie	18 400000	Impôt minier . .	90000	
Droit des sociétés avec comptabilité obligatoire	2 800000	Droit de transp. .	5 600000	
		Taxe militaire .	3 000000	
		Autres impôts .	770000	
2. Arrérages				1 227000
3. Droit de perception et reliquats				440000
4. Contributions indirectes				136 962984
Impôts de consommation .	25 966000	Monop. du tabac	43 319410	
Bière . . .	2 166000	Timbre	9 340000	
Eau-de-vie .	10 000000	Droits de justice	16 400000	
Vin et moût .	3 800000	Loterie	2 914000	
Bétail . . .	2 750000	Octroi	26000	
Sucre . . .	3 500000	Etalonnage . .	22880	
Pétrole etc. .	3 750000	Bonifications sur les impôts de consomm. etc .	23 718691	
Douanes . . .	456850			
Monop. du sel	14 799153			

[1]) Dont 30 482625 fl. courant jusqu'au 31 mars 1889 et 20 816644 fl. courant jusqu'au 31 mars 1890.

5. Produit des biens et des établissements de l'Etat . 40 664618

Domaines . .	2 913400	Rec. nettes des chemins de fer de l'Etat . .	14 500000
Forêts	6 524367		
Imprim. de l'Etat	670000		
Mines et monn.	16 056851		

6. Recettes des autres ministères (non compris les recettes des fonds pour les services des cultes et de l'enseignement 48 800000

Postes Télégraphes	12 300000	Couverture des frais d'exploit. des chem. de fer	36 500000

Total des recettes ordinaires et extraordinaires 325 827602
Recettes d'ordre 6 820129

Total des recettes 332 647731

Dépenses.

Maison du Roi . . .	4 650000	Pensions	5 314701
Chancellerie du cabinet	72761	Dette gén. hongroise	77 580628
Diète hongroise et délégations	1 231071	Rachat des rentes foncières	17 123093
Présidence du ministère	304100	Part dans les dépenses communes	21 691561
Ministre *a latere* . .	54255	Part dans la dette publique autrichienne	30 313300
Min. de la Croatie et de l'Esclavonie . .	36080	Contrôle des comptes	110100
Min. de l'intérieur .	11 401806	Rachat de la dîme des vignes	2 370952
Min. de la guerre .	8 484547	Avance d'intérêts à des chemins de fer garantis	7 363720
Min. des cultes et de l'enseignement (sans les fonds des cultes et de l'enseignem.)	6 590107	Dépenses ordinaires	321 055687
Min. de la justice .	11 972024	Dépenses d'ordre . .	2 267426
Min. de l'agric., de l'industrie et du comm.	10 900748	Inféodations	13 817679
Min. des voies de communication . .	40 712418	Dépenses extraordin. communes	7 950055
Min. des finances . .	56 693451	Total des dépenses	345 090847
Admin. de la Croatie et de l'Esclavonie .	6 054134	Déficit	12 443116
Administr. de Fiume	30130		

IV. *Dette publique.* (En florins.) [1])

A. Etat de la dette flottante commune au 1er janvier 1888.

Assignations hypothécaires partielles [2])	à 3½%	74 572100	74 604448
	à intérêts échus	32348	
Billets de l'Etat (papier-monnaie à 1 flor. 71 599972, à 5 flor. 120 640015, à 50 flor. 145 154250 flor.) . .			337 394237
		Total	411 998685

[1]) Voir l'annexe à la partie officielle de la „Wiener Zeitung" du 26 mai 1888. — [2]) Comprises dans la dette flottante générale.

B. Dette générale et dette des pays représentés au Reichsrat au 1er janvier 1888, converties en un capital à 5%.

	Portant intérêts.	Ne portant pas d'intér.	Total.
A. Dette générale.			
1. Dette consolidée.			
a. Dette ancienne.			
Capitaux non-remboursables	568117	—	568117
Capitaux remboursables . .	21000	726697	747697
b. Dette nouvelle.			
En monnaie de convention.			
Capitaux non-remboursables	1 693398	27297	1 720695
Capitaux remboursables . .	29 966685	1 519470	31 486155
En florins autrichiens.			
Capitaux non-remboursables	2416 698866	—	2416 698866
Capitaux remboursables . .	212 029429	29 510044	241 539472
1. Dette consolidée	2660 977495	31 783508	2692 761003
2. Dette flottante	75 395104	631410	76 026514
3. Rentes d'indemnité . . .	11 961253	—	11 961253
4. Rentes dues à la Bavière	1 750000	—	1 750000
A. Dette générale	2750 083852	32 414918	2782 498770

B. Dettes des pays représentés au Reichsrat.

1. Dette consolidée en florins autrichiens.			
Capitaux non-remboursables	490 020860	—	490 020860
Capitaux remboursables . .	311 423737	79 469687	390 893424
1. Dette consolidée	801 444597	79 469687	880 914284
2. Dette flottante	3 658163	—	3 658163
Total B.	805 102760	79 469687	884 572447
Total A. et B. au 1er janv. 1888	3555 186611	111 884605	3667 071217
„ „ „ 1er juillet 1887	3567 178360	112 389877	3679 568237
En outre			
Rachat des rentes foncières .	101 323467	2 667095	103 990562
Dette garantie de la Galicie.	—	20	20

Dépenses pour les dettes.

(Intérêt, primes, rentes etc., pour un an, en florins.)

1. Dette consolidée.		Capital.	Dépenses.
Dettes portant intérêts en papier . .		1863 719001	79 711324
Capitaux non-remboursables	1636 516178		
Capitaux remboursables . .	227 202823		
Dettes portant intérêts en argent . .		1204 765283	51 668176
Capitaux non-remboursables	999 784902		
Capitaux remboursables . .	204 980381		

Dettes portant intérêts en or		393 937807	18 810400
Capitaux non-remboursables	272 680161		
Capitaux remboursables . .	121 257646		
Dettes ne portant pas d'intérêts . .		111 253196	—
Total 1. Dette consolidée		3573 675287	150 189900
„ 2. Dette flottante (en papier) .		[1]) 79 684677	2 449699
„ 3. Indemnités (en papier) . . .		11 961253	485442
„ 4. Rente due à la Bavière (en argent)		1 750000	87500
„ 5. Rachat des rentes foncières (en papier)		[2]) 103 990562	5 066173
Total général		3771 061779	158 278713

III. Frais de la *dette publique* d'après la loi financière de 1888.

A. Dette générale.	Total.	Part des pays hongrois.	Part des pays autrich.
1. Intérêts	115 485752	30 163315	85 322437
2. Amortissement	9 865872	150000	9 715872
3. Agio	843971	—	843971
Total	126 195595	30 313315	95 882280
B. Dettes des pays représentés au Reichsrat.			
1. Régularisation du Danube	599549	—	599549
2. Annuités (part de l'emprunt du chemin de fer méridional)	762047	—	762047
3. Obligations des rentes en or et en papier.			
Intérêts	24 501043	—	24 501043
Agio	3 408502	—	3 408502
4. Dettes de chemins de fer en or, en argent et en papier.			
Intérêts	12 582595	—	12 582595
Amortissement	1 115710	—	1 115710
Agio	1 489021	—	1 489021
5. Dette flottante.			
Intérêts	76742	—	76742
Amortissement	64000	—	64000
Total	44 599209	—	44 599209
C. Administration . . .	881890	—	881890
Total général	171 676694	30 313315	141 363379

[1]) Y compris les assignations hypothécaires partielles en commun avec les pays de la Couronne hongroise. Dans cette somme se trouvent 631410 florins ne portant pas d'intérêts. — [2]) Dans cette somme se trouvent 2 667095 florins ne portant pas d'intérêts.

IV. *Dette des pays de la Couronne hongroise au commencement de l'année 1887.*

(Non compris la part de la Hongrie dans les dettes communes de la Monarchie austro-hongroise.)

Rachat des rentes foncières	188 119799
Emprunt du chemin de fer de 1867	73 368000
„ du chemin de fer de Gœmœr	5 461200
Rachat des dîmes des vignes	9 043304
Emprunt de 1871 (30 millions de florins)	21 403000
„ de 1872 (54 millions de florins)	41 063000
Obligations de l'emprunt contracté pour le chemin de fer de l'Est	83 940600
„Goldrentenanleihe" à 4%	485 862705
Emprunt à primes de 1870	23 785000
„ dit „de Theiss-Szegedin" contracté en vertu d'une loi de 1880	41 900000
Emprunt de rentes en papier à 5%	245 738794
Dettes contractées pour l'achat de chemins de fer	136 327137
Emprunt hypothécaire de l'Institut hongrois du crédit foncier	6 517239
Dettes diverses	15 671586
Total	1378 201364
En outre: Dettes en papiers de valeur	8 290383
Arrérages	111 578673
Total général	1498 070420

A ajouter la part dans la dette commune autrichienne (environ 30% du montant de la dette avant l'année 1868) et la part de la dette flottante commune (voir ci-dessus).

Etat des biens publics de la Hongrie à la fin de 1885.

(En millions de florins autrichiens.)

Domaines	54,7	et pont de Marguerite	15,0	3. Demandes	406,5
Forêts	103,4	Propriétés div.	43,0	4. Reliquats	166,2
Mines	219,0	1. Immeubles	993,0	5. Comptant	29,4
Chemins de fer	473,2	2. Meubles	98,2	6. Papiers-valeurs	19,6
Bâtiments etc.	84,7			Total	1712,9
Pont-aux-chaînes					

Armée[1]).

[1]) Pour l'organisation de l'armée de l'Autriche-Hongrie voir l'année 1878 de l'Almanach, p. 558.

Armée de l'Autriche-Hongrie 1888. I. Pied de paix.

L'armée.	Bataill.	Comp.[1])	Escadrons.	Batteries.	Cadres et troupes complément.[2]).	Officiers.	Hommes.	Chev.[3]).
Etats-majors etc.	—	—	—	—	—	2352	1538	—
Gardes	—	—	—	—	—	116	540	92
102 régiments d'infanterie	408	—	—	—	102	6674	145429	510
1 régiment de chasseurs tyroliens	10	—	—	—	1	171	3836	21
32 bataillons de chasseurs	32	—	—	—	32	544	12256	64
41 régiments de cavalerie[4])	—	—	246	—	41	1599	42571	37023
14 régiments d'artillerie de corps	—	—	—	113 [5])	37	645	11298	5588
28 batteries d'artillerie de division	—	—	—	84 [5])	28	420	9016	3808
12 bataillons d'artillerie de forteresse	—	60	—	3	12	338	6846	51
2 régiments du génie	—	44	—	—	6	260	4810	12
1 régiment de pionniers	—	25	—	—	5	124	2624	6
1 régim. de chemin de fer et de télégraphes	—	8	—	—	1	44	843	3
Trains	—	—	77	—	22	253	2456	1337
Corps médical et sanitaire	—	—	—	—	—	70	2519	1
Etablissements militaires divers	—	—	—	—	—	2332	6360	163
Total	450	137	323	200	287	15942	252942	48679
La landwehr.								
82 bataillons d'infanterie et de chasseurs, 1 section de tireurs à cheval en Dalmatie et 3 cadres de cavalerie de la landwehr	—	—	—	—	86	512	3282	110
10 bataillons et 1 section à cheval de tireurs indigènes du Tyrol	—	—	—	—	11	62	370	57
Total	—	—	—	—	97	574	3652	167

[1]) L'artillerie de forteresse et les troupes techniques ne se comptent que par compagnies. — [2]) Ce sont des bataillons pour l'infanterie, le régiment de chasseurs tyroliens et le régiment de chemin de fer et de télégraphes, des compagnies pour les autres chasseurs, des escadrons pour la cavalerie et des batteries pour l'artillerie. — [3]) On ne compte que les chevaux fournis par l'Etat. — [4]) 14 régiments de dragons, 16 régiments de hussards et 11 régiments de lanciers. — [5]) Avec 766 pièces.

et 11 régiments de lanciers.

L'armée.	Bataill.	Comp.[1])	Escadrons.	Batteries.	Cadres et troupes complément.[2]).	Officiers.	Hommes.	Chev.[3]).
La landwehr hongroise.								
Garde royale de la couronne hongroise .	—	—	—	—	—	2	58	—
Infanterie (94 bat. de campagne, 28 bat. de dépôt et 1 compagnie de Fiume) . . .	—	—	—	—	92	1096	6950	—
Cavalerie (10 régiments de hussards . .	—	—	—	—	10	166	1905	1516
Total	—	—	—	—	102	1264	8913	1516
Formations spéciales.								
Etats-majors etc.	—	—	—	—	—	136	90	—
Gendarmerie	—	—	—	—	—	281	1069	—
Haras	—	—	—	—	—	148	5095	—
Total du pied de paix	450	137	323	200	486	18345	271761	50362

II. Pied de guerre.

L'armée.	Bataill.	Comp.[1])	Escadrons.	Batteries.	Troupes complémentaires[2]).	Officiers.	Hommes.	Chev.[3]).
Etats-majors etc.	—	—	—	—	—	2760	3394	5666
Gardes	—	—	—	—	—	116	540	92
102 régiments d'infanterie	408	—	—	—	102	10608	490620	13974
1 régiment de chasseurs tyroliens . .	10	—	—	—	2	271	12118	380
32 bataillons de chasseurs	32	—	—	—	32	832	38496	1184
41 régiments de cavalerie[4])	—	—	287	—	41	2337	61582	61295
14 régiments d'artillerie de corps . .	—	—	—	125[5])	14	944	37294	32105
28 batteries d'artillerie de division . .	—	—	—	84[5])	28	644	25284	20188
12 bataillons d'artillerie de forteresse	—	72	—	6	—	517	18007	366

[1]) — [4]) Voir les remarques à la page 590.

[5]) Avec 1651 ou (en ajoutant les canons de réserve des colonnes de munition) 1748 pièces.

L'armée.	Bataill.	Comp.[1])	Escadrons.	Batteries.	Troupes complémentaires[2]).	Officiers.	Hommes.	Chev.[3]).
2 régiments du génie	—	44	—	—	10	337	13800	1814
1 régiment de pionniers	—	25	—	—	5	181	7092	676
1 rég. de chemin de fer et de télégraphes	—	8	—	—	1	117	4652	347
Train	—	—	110	—	36	974	37943	49062
Corps médical et sanitaire	—	—	—	—	—	273	15209	—
Etablissements militaires divers . . .	—	—	—	—	—	5804	12858	1075
Total . . .	450	149	397	215	271	26715	778889	188224
La landwehr.								
82 bataillons d'infanterie	82	—	—	—	82	2460	116391	2542
Tireurs indigènes du Tyrol	20	—	2	—	11	260	11600	529
6 régiments de cavalerie	—	—	25	—	25	150	3786	3425
Total . . .	102	—	27	—	118	2870	131777	6496
La landwehr hongroise.								
Garde royale de la couronne hongroise	—	—	—	—	—	2	58	—
Infanterie (28 demi-brig. formant 92 bat.)	92	—	—	—	28	3586	157739	3264
Cavalerie (10 régiments)	—	—	40	—	10	590	13837	11550
Total . . .	92	—	40	—	38	4178	171634	14814
Formations spéciales.								
Gendarmerie	—	—	—	—	—	281	14380	—
Haras	—	—	—	—	—	148	5095	—
Total . . .	644	149	464	215	427	34192	1 101775	209534
Le landsturm[4])	374	—	40	—	100	9582	431540	7500
Total général	1018	149	504	215	527	43774	1 533215	217034

[1]) — [3]) Voir les remarques à la page 590.

[4]) Organisé en vertu de la loi du 6 juin 1886 pour toute la Monarchie austro-hongroise.

Marine de guerre. (Janvier 1888.)

(Pour l'organisation de la marine de guerre voir l'année 1884 de l'Almanach, p. 596.)

Vaisseaux de la flotte.

	Tonneaux.	Chevaux.	Canons.	Equipages.
Navires blindés:				
2 vaisseaux à tour.	11930	2400	43	—
8 vaisseaux à casemates . .	42930	6750	182	3944
1 frégate	5140	3500	25	420
Vapeurs:				
2 frégates	6860	1200	40	914
3 corvettes à pont couvert .	6450	1030	39	903
5 corvettes à pont ras . . .	7810	1490	28	1154
8 nav. torpilleurs (croiseurs)	8445	2860	77	720
6 canonnières	3470	680	19	644
6 vapeurs à aubes et yachts .	5890	1300	15	600
42 bateaux porte-torpilles . .	1960	2010	7	512
4 navires de train.	6010	1600	14	332
5 bâtim. pour le service côtier	1200	300	10	100
Sur le Danube:				
2 monitors	620	160	6	98
94 navires de guerre	108715	25280	505	10341
En outre:				
10 vaisseaux-école etc. . . .	13480	1500	43	650
6 hulks	11090	—	—	318
110 navires	133285	26780	548	11309

Personnel de la marine.

	Paix.	Guerre.		Paix.	Guerre.
Vice-amiraux . .	3	3	Lieutenants de vaisseau . .	193	219
Contre-amiraux .	8	8	Enseignes de vaisseau . .	162	216
Capit. de vaisseau	18	40	Cadets . . .	134	244
Capit. de frégate .	25	44			
Capit. de corvette	25	25			

Commerce et communication par terre et par mer.

I. *Commerce.* (Valeur commerciale en millions de florins.)[1]

A. *Développement du commerce spécial depuis 1882.*

Années.	Limites douanières de l'Autr.-Hongrie. Marchandises. Import.	Marchandises. Export.	Métaux précieux. Import.	Métaux précieux. Export.	Recettes douanières[2].
1882	654,2	781,9	22,5	48,9	37,8
1883	624,9	749,9	21,7	4,2	45,1
1884	612,6	691,5	12,7	9,9	44,7
1885	557,9	672,1	12,3	8,7	39,3
1886	539,2	698,6	10,6	1,8	37,3

[1]) V. l'ouvrage „Oesterreichische Statistik", Wien 1888, publié par la Commission centrale de Statistique. — [2]) Millions de florins en or.

B. *Commerce dans les limites des douanes austro-hongroises en 1885 et 1886 (sans les métaux précieux).*

Commerce avec et par:	Importation 1885.	Importation 1886.	Exportation 1885.	Exportation 1886.
l'Allemagne méridionale . .	132,5	121,3	136,2	131,6
la Saxe	132,7	138,2	156,1	178,6
la Prusse	72,3	73,9	81,0	87,1
l'Empire d'Allemagne . .	337,5	333,4	373,3	397,3
la Roumanie	40,0	10,1	39,2	34,4
l'Italie	19,2	18,1	47,6	42,4
la Russie	21,4	23,5	21,7	20,5
la Turquie, la Serbie et le Monténégro	14,7	16,8	14,2	19,2
la Suisse	5,5	9,5	29,5	39,4
les autres Etats limitrophes	100,8	78,0	152,2	155,9
Total: Commerce par terre	438,3	411,4	525,5	553,2
„ Commerce par mer .	119,6	127,8	146,6	145,4
Total général	557,9	539,2	672,1	698,6

C. *Valeur de l'importation et de l'exportation du port libre de Trieste en 1885 et 1886.* (En milliers de florins.)

Provenance et destination.	Importation 1885.	Importation 1886.	Exportation 1885.	Exportation 1886.
Méditerranée orientale et Mer-Noire	45 698	47 421	69 487	72 817
Méditerranée occidentale . .	24 652	24 117	42 383	36 400
Atlantique et Baltique . . .	22 749	29 312	8 169	9 393
Ports européens et ports du nord de l'Afrique	93 099	100 850	120 039	118 610
Brésil	21 858	22 692	971	1 210
Etats-Unis	5 374	4 130	4 639	2 685
Autres pays	36 612	41 061	10 144	13 528
Ports transatlantiques	63 844	67 883	15 754	17 423
Total du commerce avec les ports { étrangers	156 943	168 733	135 793	136 033
Total du commerce avec les ports { autrich.	10 676	10 874	28 238	26 487
Total	167 619	179 607	164 031	162 520

D. *Valeur commerciale des marchandises importées et exportées en 1885 et 1886 par les frontières douanières austro-hongroises.*

(En millions de florins.)

Articles.	Importation 1885.	Importation 1886.	Exportation 1885.	Exportation 1886.
Céréales	49,8	25,7	97,2	95,9
Semences, fruits, herbes	15,1	15,7	19,8	25,7
Denrées coloniales	31,3	36,9	55,0	48,3
Tabac	32,9	32,8	8,2	7,6
Boissons fermentées	4,2	4,2	28,5	29,3
Denrées diverses	0,7	0,7	0,6	0,8
Animaux et vivres animaux	26,6	24,6	56,4	89,0
1. Objets de consommation	160,6	140,6	265,7	296,6
Matières combustibles	12,9	14,1	17,5	19,3
Minéraux, pierres	4,9	12,8	12,5	12,6
Métaux bruts	16,4	16,7	9,9	10,3
Crins, peaux, cuirs	42,1	44,5	28,4	12,3
Etoffes à filer	106,3	116,2	31,3	41,8
Bois	9,3	10,2	62,6	49,9
2. Matières brutes	191,9	214,5	162,2	146,2
Poteries, verreries, porcelaines	12,6	3,7	29,8	28,8
Objets métalliques, quincaillerie	8,5	9,1	21,7	27,4
Machines, vaisseaux, voitures	20,6	14,8	34,3	31,8
Objets en cuir et en gomme	6,4	5,8	18,9	18,3
Filés	28,6	31,1	16,8	19,6
Tissus, corderies	42,5	39,4	46,4	51,7
Papier	3,8	3,6	11,5	12,8
Articles en bois et en paille	7,8	7,9	19,5	18,9
Oeuvres d'art	7,3	5,0	8,0	4,5
Manuscrits, imprimés	12,8	10,6	4,6	3,7
3. Objets manufacturés	150,9	131,0	211,5	217,5
Engrais et rognures	3,1	2,9	5,9	5,3
Drogueries, matières colorantes et chimiques, sels	24,1	23,6	17,5	18,7
Résines, graisses, huiles	27,3	26,6	9,3	14,3
4. Objets divers	54,5	53,1	32,7	38,3
Total des marchandises	557,9	539,2	672,1	698,6
Métaux précieux	12,3	10,6	8,7	1,8
Total	570,2	549,8	680,8	700,4

II. *Mouvement du port de Trieste en 1887.*

		Entrés.		Sortis.	
Bâtiments à voiles	chargés	3450 nav.	132450 t.	3568 nav.	194846 t.
	sur lest	919 „	80335 „	882 „	23785 „
Vapeurs	chargés	2731 „	1 050249 „	3275 „	1 077900 „
	sur lest	933 „	121843 „	403 „	96993 „
Ensemble		8033 nav.	1 384877 t.	8128 nav.	1 393524 t.
Dont sous pav. autr.		5121 nav.	303561 t.	5171 nav.	386010 t.

III. *Mouvement de tous les ports de la Monarchie en 1886.*

	Entrés.		Sortis.	
Bâtiments à voiles .	2905 nav.	1 017322 t.	28907 nav.	1 014255 t.
Vapeurs	33792 „	5 917818 „	33732 „	5 902787 „
Ensemble .	62844 nav.	6 935140 t.	62639 nav.	6 917048 t.
Dont sous pav. autr.	52362 nav.	6 028873 t.	52184 nav.	6 012940 t.

IV. *Effectif de la marine marchande au commencement de 1888.*

	Bâtim.	Tonn.	Equip.
Navires au long cours	330	222226	4910
Navires au cabotage	1822	47437	5623
Barques de pêcheurs, alléges	7576	17604	19053
ou			
Vapeurs (26004 chevaux)	159	95510	3146
Navires à voiles	9569	191757	26410
Total	9728	287267	29586

V. *Chemins de fer au 1er janvier 1888.* (En kilomètres.)

Réseau en exploitation :	Autriche	Hongrie	Total
Lignes de l'Etat admin. par l'Etat . . .	3789	4312	8101
„ „ „ „ „ les compagnies	84	—	84
Lignes des compagnies admin. par l'Etat	1607	831	2438
„ admin. par les compagnies . . .	8674	4978	13652
Total	14154	10121	24275

VI. *Postes.*

	Autriche 1887	Hongrie 1886
1. Bureaux de poste	4419	4221
2. Lettres. (En milliers, on a supprimé les trois derniers chiffres.)		
Lettres particulières	331 066	80 112
Cartes postales	82 961	25 783
Correspondances officielles . . .	49 880	21 746
Echantillons	9 588	2 505
Imprimés	49 700	14 241
ou		
Lettres internes	379 275	132 173
Lettres internationales	143 920	12 214
Total	523 195 [1])	144 387 [2])

[1]) Non compris 93 621000 journaux internes et internationaux.
[2]) „ „ 50 530716 „ „ „ „

	Autriche 1887	Hongrie 1886
	millions de florins.	
3. Lettres chargées { internes	4552	924,8
3. Lettres chargées { internationales	823	76,9
Total	5375	1001,7

VII. *Télégraphes.*		Autriche 1887 [1])	Hongrie 1886 [2])
1. Longueur des lignes	kil.	39475,51	17944,24
Longueur des fils	,,	106289,45	66432,16
2. Bureaux télégraphiques		3380	1505
3. Dépêches.			
Expédiées à l'intérieur y compris la Hongrie { sujettes à la taxe		4 255057	1 886444
Expédiées à l'intérieur y compris la Hongrie { exemptes de taxes		145470	1359
Expédiées en Autriche		—	503059
,, pour l'extérieur		910894	166756
Reçues de l'extérieur		993894	168998
,, de l'Autriche		—	549661
Dépêches en transit		560500	193415
,, de service		565316	152140
Total des dépêches		7 431131	3 621832
Recettes de postes et télégraphes		27 635753 fl.	10 868554 fl.
Dépenses ,, ,, ,, ,,		23 824267 ,,	9 213115 ,,

[1]) Réseau autrichien 1887 (kil.):

		de l'Etat	des chemins de fer.	privés.	total.
Longueur des	lignes	25410,05	13808,16	257,30	39475,51
	fils	69430,36	36312,89	546,20	106289,45
Nombre des bureaux		1620	1659	101	3380

[2]) Réseau hongrois 1886 (kil.):

		de l'État	des chemins de fer.	privés.	total.
Longueur des	lignes	17076,98	518,87	348,39	17944,24
	fils	44477,64	21452,22	502,30	66432,16
Nombre des bureaux		590	745	—	1335

Bosnie et Herzégovine.

[Les provinces turques de Bosnie et d'Herzégovine ont été placées par le traité de Berlin du 13 juillet 1878 sous l'administration de l'Autriche-Hongrie à laquelle a été accordé, en même temps, le droit de l'occupation militaire de ces provinces. Dans le sandjak de Novibazar, l'Autriche-Hongrie n'a que le droit de l'occupation militaire; l'administration est réservée à la Porte.]

Autorités supérieures.

Chef du pays et général en chef: Le baron J. *d'Appel*, général de cavalerie.

Adjoint pour l'administration civile: Le baron H. *de Kutschera*, conseiller de légation.

Directeur des finances: A. David *de Turoczet Istebue*, conseiller ministériel.

Directeur de la justice: A. *Anger*, consul.

Archevêque catholique-romain de Saraïevo: F. *Stadler*.

Archevêque. Métropolitain oriental-grec à Saraïevo: S. *Kosanovic*.

I. *Superficie* [1]) et *population* [2]).

Territoire.	Districts.	Kilom. carrés.	Population au 1er mai 1885. Du sexe masc.	fém.	Total.	Par k. c.
Bosnie	Saraïevo	8370,94	101528	91391	192919	23
	Banïaluka	8507,04	140879	124577	265456	31
	Bihać	5522,52	85171	73053	158224	29
	Dolnia Tuzla	8990,23	164551	149195	313746	35
	Travnik	10578,08	116655	101517	218172	21
Herzégovine	Mostar	9141,10	96241	91333	187574	21
	Total	51109,91	705025	631066	1 336091	26

Des personnes étrangères qui ont un domicile permanent en Bosnie et Herzégovine 25273 sont originaires de l'Autriche-Hongrie et 2165 d'autres pays.

II. *Répartition de la population d'après les cultes en 1885.*

Territoire.	Districts.	Mahométans.	Orientaux grecs.	Catholiques romains.	Israélites.	Appartien. à d'autres conf.
Bosnie	Saraïevo	101084	61970	26622	3080	163
	Banïaluka	60065	158800	45818	667	106
	Bihać	71130	80434	6502	151	7
	Dolnia Tuzla	141218	132730	38590	1051	157
	Travnik	66975	73850	76554	717	76
Herzégovine	Mostar	52238	63466	71702	139	29
	Total	492710	571250	265788	5805	538
		36,88%	42,75%	19,89%	0,44%	0,04%

Capitales des districts en 1885: Saraïevo 26268, Banïaluka 11357, Bihać 3506, Dolnia Tuzla 7189, Travnik 5933, Mostar 12665 habitants.

---

[1]) D'après le rapport du ministre des finances de l'Empire. — [2]) Voir: „Ortschafts- und Bevölkerungs-Statistik von Bosnien und der Herzegowina nach dem Volkszählungs-Ergebnis vom 1. Mai 1886. Amtliche Ausgabe." Sarajevo 1886.

III. *Répartition de la population d'après la profession en 1885,* voir l'année 1887, p. 605.

Budget 1888.

	Recettes.	Dépenses.
Administration centrale	—	599390
,, intérieure . . .	366839	4 837242
,, financière . . .	8 778350	3 123396
,, de la justice . .	2000	516250
Totaux	9 076278	9 147189

Armée.

Le 15ème corps de l'armée austro-hongroise qui occupe la Bosnie et l'Herzégovine compte 25072 hommes. En vertu de la loi du 24 oct. 1881 la population indigène est obligée de servir 3 ans dans l'armée active et 9 ans dans la réserve. L'organisation des troupes indigènes n'est que provisoire, et à présent 4 bataillons à 5 compagnies d'infanterie d'un effectif total de 1788 hommes fonctionnent comme corps d'instruction. En outre quelques personnes obligées de servir sont incorporées au train.

Commerce.

La Bosnie et l'Herzégovine ont été réunies au territoire douanier général, et les données sur le commerce de ces provinces sont comprises dans l'aperçu sur le commerce de l'Empire.

Chemins de fer.

Chemin de fer de l'Etat de Mostar à Metkovic	43 kil.
,, ,, ,, ,, ,, administré par l'autorité militaire de Brod à Saraïevo (chemin de fer du Bosna)	336 ,,
Chemin de fer militaire de Banïaluka à Doberlien .	102 ,,
Total	481 kil.

Postes 1887. Nombre des établissements militaires 79, des lettres et cartes postales 4 715000, des échantillons et imprimés 161900, des journaux 726300.

Télégraphes 1887. Nombre des bureaux 98. Longueur des lignes 2720,8, des fils 5456,5 km. Nombre des dépêches 287939, dont dépêches internes 116168, dépêches internationales 147717, dépêches de service 24054.

Belgique (Royaume de).

[Monarchie constitutionnelle et héréditaire. — Constitution du 7 février 1831. — La Chambre est composée de 138 membres élus pour 4 ans, soumis à réélection, par moitié, tous les 2 ans. Le Sénat se compose de 69 membres, moitié du nombre des représentants, et élus pour 8 ans avec réélection de la moitié tous les 4 ans.]

Chambre des Représentants.

Président : *de Lantsheere.*
Vice-présidents : *Tack ; van Wambeke.*

Sénat.

Président : Le comte *de Mérode-Westerloo.*
Vice-présidents : Le baron *t'Kint de Roodenbeke ;* le vicomte *de Namur d'Elzée.*

Conseil des ministres (26 octobre 1884).

Ministre des finances : A. *Beernaert.*
Ministre de la justice : *Lejeune.*
Ministre de l'intérieur et de l'instruction publique : *Devolder.*
Ministre de l'agriculture, de l'industrie et des travaux publics : *de Bruyn.*
Ministre des affaires étrangères : Prince *de Chimay.*
Ministre de la guerre : Le général-major *Pontus.*
Ministre des chemins de fer, des postes et des télégraphes : J. *van den Peereboom.*

Ministres d'Etat.

H.-G.-J.-M. *de Brouckere* (1849). — Le baron J.-J. *d'Anethan* (1856). — H.-J.-W. *Frère-Orban* (1861). — V. *Tesch* (1865). — Le lieut.-général baron P.-E.-F. *Chazal* (1866). — F.-F.-H. *d'Elhougne* (1879). — J. *Bara* (1884). — A. *Nothomb* (1884). — P. *Pirmez* (1884). — J. *Thonissen* (1884). — Baron A. *Lambermont* (1885). — *Delcourt* (1888). — V. *Jacobs* (1888).

Secrétaires-généraux des ministères.

Affaires étrangères : Le baron A. *Lambermont*, ministre d'Etat. — Intérieur et instruction publique : J. *Sauveur.* — Justice : Le baron *Domis de Semerpont.* — Finances : L.-J.-J. *van der Rest.* — Chemins de fer, postes et télégraphes : C.-A. *Fassiaux.* — Agriculture, industrie et travaux publics : J. *Bellefroid.*

Administration de la statistique-générale. Directeur-général : H. *Leemans.*
Commission centrale de statistique. Président : J.-B.-J. *Liagre.* — Membre-secrétaire : J. *Sauveur.*
Administration des ponts, chaussées et mines. Directeur-gén. J. *Lamal.* — Chemins de fer. Administrateurs : J.-G.-J. *Janssens*, A.-J. *Belpaire*, *Thiriar*, *Dubois*, J.-P. *Cutsaert.* — Postes. Directeur-général : L. *Stassin.* — Télégraphes. Directeur-général : F.-H. *Delarge.*

Archevêque et évêques.

Malines : P.-L. *Goossens* (1884), archevêque.
Evêques : Bruges : J.-J. *Faict* (1864). — Gand : H.-C.-C. *Lambrecht* (1888). — Liége : *Doutreloux* (1879). — Namur : *Bélin* (1884). — Tournay : *Du Rousseaux* (1880).

Cour de cassation (Bruxelles).

Premier président: P.-J. *De Longé* (1879). — Président de Chambre: Le chev. L.-C.-J.-M.-G. *Hynderick* (1887). — Procureur-général: *Mesdach de ter Kiele* (1886). — Avocats-généraux: *Melot* (1877) et *Bosch* (1886).

Cours d'appel

de Bruxelles: F.-A.-G.-F. *Jamar* (1881), 1er président; de Gand: P.-E. *de Meren*, 1er président (1885); de Liége: *Schuermans*, 1er président (1882).

Cour des comptes (Bruxelles).

Président: *Dassesse.*

Cour de justice militaire (Bruxelles).

Président annuel: P.-T.-C.-M. *Icheyven.* — Auditeur-général: P. *Tempels* (1881).

Gouverneurs des Provinces.

Anvers: Ch. *du Bois de Vroylande* (1887).
Brabant: *Vergote* (1885).
Flandre occidentale: Le chevalier *Ruzette* (1884).
Flandre orientale: R. *de Kerchove* (1885).
Hainaut: Le duc *d'Ursel* (1885).
Liége: *Pety de Thozée* (1882).
Limbourg: Le vicomte A. *Goupy de Beauvolers* (1879).
Luxembourg: *De Gerlache* (1884).
Namur: *De Montpelier* (1884).

Commandants des circonscriptions militaires.

Anvers: Le baron *Jolly*, lieutenant-général.
Bruxelles: Le baron *van der Smissen*, lieutenant-général.

Grandes-charges de la cour.

Grand-maréchal de la cour: Le comte *van der Straten-Ponthoz.*
Maréchal de la cour: Le comte J. *d'Oultremont.*
Ministre de la Maison du Roi: N. . . . — Secrétaire du Roi: Le comte P. *de Borchgrave d'Altena*, E. e. et M. pl.
Adjudant-général, chef de la Maison militaire du Roi: Le lieutenant-général baron *Chazal*, ministre d'Etat.
Grand-écuyer: N. . . . — Commandant du département du grand-écuyer: A. *Bricoux*, lieutenant-colonel de cavalerie.
Liste civile. Administrateur: N. . . .

Aides de camp: le baron *Goethals*, lieut.-général en retr.; le comte Ignace *van der Straten-Ponthoz*, général-major en retr.; F.-C.-F. *de Villiers*, lieut.-général en retr.; le baron *van der Smissen*, lieut.-général; *Nicaise*, lieut.-général; le baron J. *Jolly*, lieut.-général; le baron *van Rode*. général-major; le baron V. *d'Anethan*, colonel. — Aide de camp-honoraire: Le lieutenant-général en retraite O.-A.-C. *Ablay.*

(En outre 6 officiers d'ordonnance.)

Maison de la Reine.

Grand-maître: Le comte *de Lannoy.*

Ecuyer d'honneur: Le général comte Ignace *van der Straten-Ponthoz,* aide de camp du Roi.

Secrétaire des commandements: N. . . .

Grande-maîtresse: La comtesse E. *de Hemricourt de Grunne.*

Grande-maîtresse hon.: La duchesse *d'Ursel.*

Dames d'honneur: La vicomtesse *de Namur d'Elzée;* la comtesse F. *van der Straten-Ponthoz;* la baronne *van de Woestyne d'Herzêle;* la baronne *d'Hooghvorst;* Mme *de Denterghem.*

Dames du palais: La vicomtesse J. *de Beughem;* la comtesse L. *de Limburg-Stirum;* la comtesse *d'Aspremont-Linden;* la comtesse I. *d'Oultremont.*

Dame honoraire du palais: La baronne F. *de Marches.*

Maison du Comte et de la Comtesse de Flandre.

Grand-maître: Le comte O. *d'Oultremont de Duras.*

Aides de camp: *Burnell,* général en retraite; *du Roy de Blicquy,* colonel de cavalerie; *Orban,* général en retraite, aide de camp honoraire.

(4 officiers d'ordonnance.)

Dames de la Princesse: La baronne *Snoy d'Oppuers;* la baronne *van den Bossche d'Heylissem;* la comtesse Ida *van der Burch;* la comtesse L. *d'Ive de Bavay.*

Corps diplomatique à Bruxelles et Consuls.

(Imprimé le 28 septembre 1888; pour les changements survenus depuis, voir les Additions.)

Allemagne (Empire d'): Le cons. int. act. et chamb. *d'Alvensleben,* E. e. et M. pl. (accr. le 28 avril 1888); le comte P. *Metternich,* 1er secr. de lég.; le prince *de Leutenberg,* att.; le capitaine comte *de Schmettau,* att. milit.; *de Favrat Jacquier de Bernay,* chanc. — [Anvers: Le Dr. *Arendt,* CG.; H. *Tieman,* C. — Bruxelles: F. G. *Müser,* C. — Gand: A. *Prayon de Pauw,* C. — Liége: H. *Werlemann,* C. — Ostende: A. *Bach,* C. — Roulers: G. *Ritter,* C.]

Amérique (Etats-Unis): N. . . ., E. e. et M. pl. — [Anvers: John H. *Stewart,* C. — Bruxelles: W. *Slade,* C. — Gand: F. W. L. *Butterfield,* C. — Liége: W. S. *Preston,* C.]

Argentine (République): *Calvo y Capdevila,* MR. (accr. le 1er mars 1887); A. *Garcia,* 1er secr. — [Anvers: F. G. *Arning,* CG.; A. *de Bary,* C. — Bruges: J. *Vanderhofstadt,* C. — Bruxelles: *Dario Beccar,* C. — Louvain: H. *Donckier de Donceel,* C. — Verviers: J. *Duesberg,* C.]

Autriche-Hongrie: Le comte *Chotek,* E. e. et M. pl. (accr. le 25 janvier 1873); le comte *Wodzicki,* cons. de lég.; le comte *de Crenneville,* secr. de lég.; le colonel *Bach de Hansberg,* att. milit. — [Anvers: Le baron L. *Weber de Treuenfels,* C. — Bruxelles: Le chev. *de Bauer,* CC. — Gand: A. *Mœrtens,* C. — Liége: J. *Begasse,* C.]

Bavière : *de Reither*, ch. d'aff. (accr. le 12 novembre 1877 ; Paris).
Bolivie. [Anvers : E. *Preudhomme*, C. — Bruxelles : C. A. M. *Mourlon*, CG. — Gand : T. *Morel de Westgaver*, C. — Liége : J. *Ancion*, C.]
Brésil : Le comte *de Villeneuve*, E. e. et M. pl. (accr. le 24 janvier 1882) ; le chev. B. J. *da Cunha*, secr. ; C. *de Carvalho*, att. — [Anvers : *de Saldanha de Gama*, CG.]
Chili. [Anvers : V. *Lynen*, C. — Bruxelles : A. *Allard*, C. — Gand : A. *Brasseur*, C. — Liége : C. *Berryer*, C.]
Chine : *Lew Ta Jen*, E. e. et M. pl. (accr. le 30 janvier 1888).
Colombie : R. *de Santa Maria*, MR. (accr. le 11 déc. 1876). — [Liége : A. *Noblet*, C.]
Costa-Rica : Manuel M. *de Peralta*, E. e. et M. pl. (accr. le 29 mars 1887). — [Anvers : *van Dyck*, C. — Bruxelles : L. *Somzée*, CG. — Gand : J. J. *Dierman*, C. — Hasselt : N. . . ., C. — Liége : *de Pitteurs de Budingen*, C.]
Danemark. [Anvers : Fr. G. *Schack de Brockdorff*, CG. — Gand : D. M. *Levison*, C. — Ostende : F. *van der Heyde*, C. — Verviers : C. *Centner*, C.]
Dominicaine (République) : L. *Debat*, M. pl. (accr. le 30 avril 1881). — [Anvers : J. *Hunter*, CG. — Bruxelles : L. *Janssen*, C. — Liége : *de Pitteurs de Budingen*, C. — Ostende : *Willem Willems*, C.]
Equateur (République de l') : *Flores*, E. e. et M. pl. (accr. le 5 mars 1887). — [Anvers : J. *Lemoine*, CG. ; *Trophime de Browne de Tiège*, C. — Bruxelles : G. *de Lantsheere*, CG. — Gand : A. *Casier de la Kethulle*, C. — Liége : E. *Lysen*, C.]
Espagne : Don *Valera y Alcala Galiano*, E. e. et M. pl. (accr. le 17 mai 1886) ; *de Tavira*, 1er secr. ; le marquis *de Medina*, 3ème secr. ; *Valera y Delavat*, att. — [Anvers : *Serra y Larrea*, C. — Bruxelles : E. *van Overloop*, C.]
France : F. A. *Bourée*, E. e. et M. pl. (accr. le 11 sept. 1886) ; *Lacaze*, 1er secr. ; *Toutain*, *Baudin*, 3èmes secrétaires ; le chef d'escadron *Lebon*, att. milit. ; L. N. *Petit-Pierre*, C. chargé de la chanc. — [Anvers : *Robcis Borghers*, CG. — Charleroi : J. *d'Angélis*, C. (chargé du VCslt.). — Ostende : Le baron *de Trenqualye*, C. (chargé du VCslt.).]
Grande-Bretagne : Lord H. C. *Vivian*, E. e. et M. pl. (accr. le 18 février 1885) ; *Gosselin*, 1er secr. ; *Lyons*, 2ème secr. de lég. ; *Brooke*, 3ème secr. — [Anvers : E. A. *Grattan*, CG.]
Grèce. [Anvers : *Agelasto*, VC., gérant le Cslt. — Bruxelles : P. *Mulle*, CG.]
Guatémala. [Anvers : F. *Löwenthal*, C. — Bruxelles : A. *Capouillet*, C. — Gand : L. *Tertzweil*, CG. — Liége : H. *Lechat-Candèze*, C.]
Haïti. [Anvers : G. *de Deken*, CG. — Bruxelles : H. *Hoeylaerts*, C.]
Hawaïï (Royaume de). [Anvers : V. *Forge*, CG. — Bruges : E. *van den Brande*, C. — Gand : E. *Coppieters-Delebecque*, C. — Liége : N. . . . , C.]
Honduras. [Bruxelles : D. *Peeters*, C.]

Italie: Le comte *Della Croce di Dojola*, E. e. et M. pl. (accr. le 9 mars 1887); le marquis *Beccaria Incisa*, 1er secr.; le comte *Fracassi-Ratti*, att.; le lieut.-colonel *Massone*, att. milit. — [Anvers: *Pucci-Baudana*, C. — Bruxelles: L. *Lambert*, C. — Liége: A. *Gillon*, C.]

Japon: Le marquis *Saïonzi*, E. e. et M. pl. (accr. le 14 avril 1888; Berlin); *Hara*, secr.; F. *Marshall*, cons. de lég.; *Oukava*, *Mijakawa*, attachés. — [Anvers: E. *van der Straeten*, C. — Bruxelles: C. *Bombeeck-Pelgrims*, C.]

Libéria (République de). [Anvers: Le baron A. *de Stein*, CG. — Gand: E. *Mees*, C. — Liége: A. *Terwangne*, C.]

Luxembourg. [Bruxelles: G. *de Laveleye*, C.]

Mexique: A. N. *Ortega*, MR. (accr. le 6 déc. 1879); *de Bestégui*, 2ème secrétaire.

Monaco. [Anvers: P. A. *Rœlants*, C. — Bruxelles: F. L. *Robyns d'Inkendaele*, CG. — Gand: Le baron V. *Casier*, C. — Liége: Ch. *de Géradon*, C.]

Nicaragua: J. L. *Hart*, chargé d'aff. (accr. le 10 mars 1871; Londres). — [Anvers: E. M. C. *de Gottal*, C. — Bruxelles: L. H. *Vallez*, CG. — Gand: A. *Carels*, C. — Liége: F. *Hanquet*, C. — Ostende: E. *Marion*, C.]

Orange (Etat libre d'): A. *Jeslein*, CG. à Bruxelles.

Paraguay. [Anvers: H. *Oostendorp*, CG. en Belgique; E. *Grisar*, C. — Bruxelles: A. *Hemeleers-Fiévé*, C. — Liége: A. *Scholberg*, C.]

Pays-Bas: Le baron J. L. H. A. *Gericke van Herwynen*, E. e. et M. pl. (accr. le 17 janvier 1875); *de Weede*, secr. de lég.; *van Lennep*, att. hon.; *van Stralen*, chanc. — [Anvers: R. C. *Cankrien*, CG. — Bruges: J. F. *van den Brande-Roels*, C. — Gand: P. J. *van Acker*, C. — Liége: J. *Fayn*, C.]

Pérou: J. J. *Canevaro*, E. e. et M. pl. (accr. le 12 nov. 1887). — [Anvers: J. *Lemoine*, C. — Bruges: D. *de Meyer*, C. — Bruxelles: N. . . ., C. — Liége: J. *Deneffe*, C.]

Perse. [Anvers: P. J. *Coetermans*, C. — Bruxelles: G. *Poncelet*, CG. — Liége: V. *Gulikers-Maquinay*, C.]

Portugal: Le comte *de Rilvas*, E. e. et M. pl. (accr. le 19 août 1881); D. *Cohen*, secr. de lég.; le vicomte *d'Alcafache-Rilvas*, att.; le lieut.-colonel vicomte *de Pernes*, att. milit. — [Anvers: P. J. F. baron *de Terwangne*, CG. — Bruxelles: J. *Matthieu*, C. — Liége: G. *Carlier*, C.]

Roumanie: *Mitilinéo*, E. e. et M. pl. (accr. le 4 juin 1885); C. *Maracineano*, 1er secr. — [Bruxelles: G. *Biebuyk*, C. — Liége: A. *Forgeur*, C.]

Russie: Le maître de la cour prince Léon *Ouroussow*, E. e. et M. pl. (accr. le 4 nov. 1886); le cons. d'Etat, gentilh. de la Chambre A. *de Koudriavski*, 1er secr. de lég.; le cons. hon. J. *de Peterson*, 2ème secr. de lég.; le cons. hon. *Ratmanow*, att.; le colonel *Tchitchagow*, att. milit. — [Anvers: E. *Agie*, C. — Gand: *Blanquaert van Imschoot*, C. — Ostende: L. *Carbon-Hamman*, C.]

St-Siége: Mgr. *Ferrata*, nonce apostolique (accr. le 4 juin 1885); Mgr. *Locatelli*, auditeur.
Salvador. [Anvers: M. *Grisar*, C. — Bruxelles: E. F. *Eloy*, C.]
Serbie: J. *Marinovitch*, E. e. et M. pl. (accr. le 27 mai 1881; Paris); M. *Milan Garachanine*, secr. — [Bruxelles: G. *de Lantsheere*, CG. — Gand: J. *de Borchgrave*, C.]
Siam: Le marquis *de Montri*, E. e. et M. pl. (accr. le 16 janvier 1888); le comte *Dithakar*, secr.; *Chan*, att.; M. E. H. *Loftus*, att. interprête. — [Anvers: R. J. *Cateaux*, C. — Bruxelles: H. *Hoeylaerts*, C.]
Suède et Norvége: *de Burenstam*, E. e. et M. pl. (accr. le 15 mai 1884). — [Anvers: W. *Christophersen*, CG. — Bruxelles: G. *Brugmann*, C.]
Suisse. [Anvers: M. *Tschander*, C. — Bruxelles: A. *Rivier*, CG. en Belgique.]
Turquie: E. *Carathéodory*-effendi, E. e. et M. pl. (accr. le 31 juillet 1875); A. C. *Carathéodory*-effendi, 1er secr. de lég.; *Chadan*-bey, att. — [Anvers: M. *Müller*, C. — Bruxelles: A. *Allard*, CG. — Liége: F. *Dehasse*, C.]
Uruguay. [Anvers: F. S. *Nin*, CG. — Bruxelles: P. *Bonnevie*, C. — Gand: *Brasseur-Andries*, C. — Liége: F. *Hanquet*, C.]
Vénézuela. [Anvers: *Lambo*, C. — Bruxelles: F. *Palacios*, CG. — Gand: L. *Hye*, C. — Liége: V. *Francotte*, C.]

Notice statistique.

I. *Superficie* et *population.*

Provinces.	Kilom. carrés.	Population au 31 décembre 1887 [1]. Du sexe masculin.	féminin.	Total.	Par kil. c.
Anvers . . .	2831,80	332892	331588	664480	234
Brabant . . .	3282,90	533565	557518	1 091083	332
Flandre occid.	3234,81	364440	367877	732317	226
Flandre orient.	3000,20	469524	470224	939748	313
Hainaut . . .	3721,66	527640	514079	1 041719	280
Liége	2894,85	362507	365861	728368	251
Limbourg . .	2412,30	113170	109319	222489	92
Luxembourg .	4418,36	110570	106877	217447	49
Namur . . .	3660,24	168785	168307	337092	92
Royaume	29457,12	2 983093	2 991650	5 974743	203

[1]) Résultat définitif du recensement du 31 décembre 1880:

Provinces.	Habit.	Provinces.	Habit.
Anvers	577232	Liége.	663735
Brabant	985274	Limbourg	210851
Flandre occidentale .	691764	Luxembourg . . .	209118
Flandre orientale .	881816	Namur	322654
Hainaut	977565	Royaume	5 520009

II. *Origine de la population (recensement de 1880):* 5 376748 habitants sont nés en Belgique, 143261 à l'étranger. Parmi les derniers, il y avait des étrangers originaires

des Pays-Bas	41391	d'Allemagne.	34196
du Limbourg néerl. .		d'Angleterre	3799
du Luxembourg néerl.	7760	d'autres pays	5011
de France	51104		
		Total	143261

III. *Langues parlées.* Sur 5 520009 habitants au 31 décembre 1880, 2 230316 ne parlaient que le français, 2 485384 flamand seulement, 39550 l'allemand seulement, 423752 le français et le flamand, 35250 le français et l'allemand, 2956 le flamand et l'allemand, 13331 les trois langues. Il y avait en outre 6412 habitants parlant exclusivement des langues étrangères ou sourds-muets et 283058 enfants âgés de moins de deux ans et considérés comme ne parlant pas.

IV. *Cultes.* Presque toute la population belge est catholique. On évalue le nombre des protestants à 15000, celui des juifs à 3000. Ils habitent pour la plupart les provinces d'Anvers et de Brabant.

V. *Population d'après la profession 1880.*

(Voir l'année 1886, p. 612.)

VI. *Population des villes les plus importantes au 31 déc. 1887.*

Anvers . .	210534	Bruges. . .	46821	Namur. . .	28706
Bruxelles .	177523	Ixelles . . .	43486	St-Nicolas .	27572
Gand . . .	147912	St-Gilles . .	40485	Borgerhout .	27439
Liége . . .	140261	Louvain . .	38689	Mons . . .	25754
Schaerbeek .	50597	Tournai . .	34805	Ostende . .	23500
Malines . .	48950	Seraing . .	31398	Jumet . . .	23455
Verviers . .	47744	Anderlecht .	29667	Laeken . .	23317
Molenbeek St-Jean .	47706	St-Josse . .	29659	Alost . . .	23096
		Courtrai . .	29399	Charleroy .	20809

VII. *Mouvement de la population.*

Année	Mariages.	Naissances (mort-nés compris).	Décès (mort-nés compris).	Morts-nés.	Excédent des naissances.
1882	39214	184814	122767	8469	62047
1883	38666	182820	127532	8336	55288
1884	39209	185069	129418	8348	55651
1885	39910	183567	126299	8524	57268
1886	39642	175091	124904	8640	50187

VIII. *Immigration et émigration.*

	1883.	1884.	1885.	1886.	1887.
Immigration .	17499	16558	18302	19804	19286
Emigration .	15208	13993	13227	17029	17528
	+2291	+2565	+5075	+2775	+1758

Finances.

I. *Compte de l'année 1886.* (En milliers de francs.)

Recettes.		Dépenses.	
Impôts directs . . .	49 359	Dette publique . .	102 971
Douanes	24 315	Dotations	4 587
Accises	39 755	Justice	15 747
Droits divers . . .	329	Affaires étrangères .	2 353
Enregistrement etc. .	52 736	Intérieur et instruct. publique	20 959
Péages	2 073	Agriculture, industrie et travaux publics	16 148
Postes	8 957	Chemins de fer, postes et télégraphes . .	83 303
Chemins de fer . .	113 467	Guerre	46 518
Télégraphes	2 888	Gendarmerie . . .	3 708
Autres revenus . .	17 754	Finances	15 158
Remboursements . .	4 309	Non-valeurs et remboursements . . .	2 305
Total des recettes	315 942	Total des dépenses	313 757
Ressources extraord. et spéciales . . .	55 349	Services spéciaux .	35 800
Total général	371 291	Total général	349 557

II. *Budgets votés pour l'année 1888.*

Recettes brutes.

1. Impôts directs . .	50 048100	Acc. sur les eaux-de-vie indig.[1]).	23 863770
Impôt foncier . .	23 883100	,, sur les bières et vinaigres[1]) .	9 028200
Cote personnelle .	19 232000	,, sur les sucres[1])	3 818000
Patentes	6 580000	,, ,, le tabac	900000
Redevances sur les mines	353000	c. Droits d'enregistrement etc.	50 322000
2. Contributions indirectes.		Enregistrement, hypothèques etc.	23 860000
a. Douanes (droits d'entrée)[1]) . . .	25 567830	Droits de succession	19 420000
b. Droits de consommation . . .	40 551170	Timbre	5 832000
Accises sur les vins étrangers[1]). .	2 941200	Amendes etc. . .	1 210000

[1]) Les produits totaux des services suivants sont évalués en 1888 à

Services.	Produit total	Part de l'Etat	Part du fonds commun.
Douanes	29 130000 fr.	25 567830 fr.	3 562170 fr.
Vins étrangers . .	4 525000 ,,	2 941200 ,,	1 583800 ,,
Eaux-de-vie indigènes	34 060000 ,,	23 863770 ,,	10 196230 ,,
Bières et vinaigres .	13 889000 ,,	9 028200 ,,	4 860800 ,,
Sucres	5 708000 ,,	3 818000 ,,	1 890000 ,,
Postes	15 385000 ,,	9 294450 ,,	6 090550 ,,
Total :	102 697000 fr.	74 513450 fr.	28 183550 fr.

d. Etalonnage et rec. diverses	360000
3. Péages	133 793150
Domaines (rivières et canaux)	1 055000
Chemins de fer	119 500000
Télégraphes	3 103700
Postes [1])	9 294450
Paquebots (Ostende—Douvres)	840000
4. Capitaux et revenus	15 064500
Domaines (valeurs capitales)	500000
Forêts	800000
Etabl. régis par l'Etat, abonn. aux Moniteur; Produits div. et accid., examens universit.	695000
Revenus des domaines, dépendances des chemins de fer	710000
Produits des prisons	275000
Droits de pilotage et droit de fanal	3 125000
Du fonds de cautionnements	3 000000
Produits divers du Trésor	473500
Produit de la Banque nationale	1 550000
Placement des fonds disponibles	500000
Fonds d'amortissem. restés sans emploi	3 436000
5. Remboursem. et autres recettes	3 659009
Total des recettes	319 365759
Recettes 1887	314 421809

Dépenses.	1888.
1. Dette publique	97 445497
2. Dotations	4 538740
3. Ministère de la justice	15 834833
4. „ des affaires étrangères	2 392820
5. „ de l'intérieur et de l'instruction publique	22 074694
6. „ de l'agriculture, de l'industrie et des travaux publics	16 928981
7. „ des chem. de fer, des postes et télégraphes	86 866778
8. „ de la guerre	46 047570
Budget de la gendarmerie	4 150800
9. Ministère des finances	15 578180
10. Remboursements et non-valeurs	1 636500
Total des dépenses	313 495393

III. *Dette publique.* (En francs.)

1. Frais de la dette publique en 1888.

A. Service de la dette.	Intérêts.	Amortissem.	Total.
1. Dette à $2\frac{1}{2}$%	5 498991	—	5 498991
2. Emprunt à 3%	15 595770	1 039718	16 635488
3. Dette à $3\frac{1}{2}$% (1ère série)	4 792951	273883	5 066834
4. Dette à $3\frac{1}{2}$% (2ème série)	31 029218	1 773098	32 802316
5. Dette à $3\frac{1}{2}$% (3ème série)	5 775000	330000	6 105000
6. Intérêts et frais des capitaux nécessaires à l'effet de pourvoir aux dépenses sur ressources extraord.			1 053665
7. Dettes inscr. au grand-livre sans express. du capit. a. Rente à la ville de Bruxelles 300000; b. Rente au duc de Wellington 80598			380598

[1]) Voir la remarque à la page précédente.

		Total.
8. Annuités div. aux Pays-Bas (traité de 1842). .		144550
9. Annuités constituant le prix de la cession de chemins de fer		2 187630
10. Idem pour reprise et construction de nouvelles lignes de chemins de fer		8 471837
11. 16ème des 70 annuités (calculée à 4½% sur un capital de 13 600000 fr.) pour prix du matériel d'exploitation etc.		612000
12. Rente de 3% du chef des servitudes militaires		42288
13. Minimum d'intérêts garanti par l'Etat		490000
14. Frais divers		134500
Total: Service de la dette		79 625697
B. Rémunérations ou Pensions.		Capital.
17. Pensions militaires	4 542964	15 740764
Pensions civiles	6 264800	
18. Pensions de professeurs et d'instituteurs communaux	1 733000	
19. Rémunération en matière de milice .	3 200000	
C. Fonds de dépôt.		
20. Intérêts à 3½% des cautionnements .	1 312000	2 462000
21. Intérêts de consignations	1 150000	
Total général		97 828461

2. Evaluation du capital de la dette publique.

1. Restes des différentes dettes à diverses échéances de 1887:		Capital.
Part dans la dette des Pays-Bas (2½%)	219 959632	1914 437314
Emprunts de 1873 à 1882 à 3% . . .	509 935100	
Dette à 3½% 1ère série	136 948500	
Dette à 3½% 2ème série.	182 594082	
Dette à 3½% 3ème série.	165 000000	
2. Rente de 42287 fr. 74 c. à 3% du chef des servitudes militaires		1 409635
3. Rentes (380598 fr. calc. à 5%).		7 611960
4. Annuités diverses dues aux Pays-Bas (à 5%) .		2 891000
5. Annuités à servir pour reprise de chemins de fer à 4½%		250 192000
Total général:		2176 541909

Armée.

(Pour l'organisation de l'armée belge voir l'année 1884, p. 611.)

a) *Infanterie:* 19 régiments: 14 rég. de ligne, 3 rég. de chasseurs à pied, 1 rég. de grenadiers et 1 rég. de carabiniers.

L'effectif de paix de l'infanterie (y compris 2 comp. sédentaires et 1 corps de discipline et de correction) est de 28111 hommes (non compris 1712 officiers). En outre 1 école des pupilles de l'armée comptant 600 élèves.

b) *Cavalerie:* 8 régiments: 2 rég. de chasseurs, 2 rég. de guides, 4 régiments de lanciers. Force totale de la cavalerie en temps de paix: 5680 hommes (non compris 304 officiers).

c) *Artillerie:* 7 régiments: 4 régiments de campagne; 3 rég. d'artillerie de siége à 16 batteries, une batterie de réserve et une de dépôt. A l'artillerie appartiennent encore 4 compagnies spéciales (de pontonniers, d'artificiers, d'ouvriers et d'armuriers). — Total de l'effectif de paix de l'artillerie: 7655 hommes (non compris 498 officiers).

d) *Génie:* 1 régiment de 3 bataillons de sapeurs-mineurs à 4 compagnies et d'un dépôt; 5 compagnies spéciales (de chemin de fer, de télégraphistes etc.). Force totale du génie sur le pied de paix: 1575 hommes (non compris 137 officiers).

e) *Train:* 1 bataillon à 6 compagnies de ligne et 1 compagnie de dépôt avec un effectif de 378 hommes (non compris 24 officiers) et 312 chevaux.

Il faut y ajouter 33 généraux, 46 officiers de l'état-major, 260 officiers de l'administration, 222 officiers du service sanitaire et 46 officiers de l'état-major des places.

L'effectif de l'armée, y compris les officiers et les non-combattants, est en temps de paix de 43403 hommes, 8974 chevaux et 204 canons de campagne.

La gendarmerie compte 61 officiers, 2388 hommes et 1636 chevaux.

La garde civique active compte 27125 hommes d'infanterie et quelques corps spéciaux: 1502 chasseurs-éclaireurs, 154 chasseurs belges, 1580 artilleurs, 400 cavaliers et 193 sapeurs-pompiers. Total 30954. En outre il y a 90000 h. de garde civique non-active.

Commerce et communication par terre et par mer.

I. *Commerce,* sans les métaux précieux. (En millions de francs.)

A. *Commerce spécial extérieur (1885 et 1886).*

Pays de provenance ou de destination.		Importation 1885.	Importation 1886.	Exportation 1885.	Exportation 1886.
Europe centrale.	France	258,5	251,0	321,9	329,6
	Zollverein	169,6	146,1	203,7	185,2
	Pays-Bas	196,6	199,9	186,0	175,4
	Autres pays	6,9	5,8	14,4	10,6
Europe septentr.	Angleterre	168,6	172,3	237,9	236,4
	Russie	93,1	74,2	6,1	8,7
	Danemark, Suède et Norvége	41,9	41,4	14,7	12,8
Europe méridionale		78,6	65,8	114,7	116,2
Europe		1013,8	956,5	1096,1	1074,9

Pays de provenance ou de destination.	Importation 1885.	Importation 1886.	Exportation 1885.	Exportation 1886.
Etats-Unis	120,4	160,4	33,2	40,6
République Argentine . . .	55,1	60,0	10,9	14,9
Uruguay	25,4	17,6	1,4	1,6
Brésil	25,9	21,3	14,2	11,8
Chili et Pérou	11,5	34,7	2,9	3,0
Reste de l'Amérique	2,3	5,7	13,4	11,4
Amérique	240,6	299,7	76,0	83,3
Asie . .	83,7	72,2	22,6	19,2
Afrique .	8,9	6,6	5,3	4,6
Total	1347,0	1335,0	1200,0	1182,0

Le commerce de transit a été en 1885 de 1219,5 et en 1886 de 1330 millions de francs.

B. *Répartition de l'importation et de l'exportation de 1886, d'après les diverses classes de marchandises* (commerce spécial).
(En millions de francs.)

Classes.	Imp.	Exp.	Classes.	Imp.	Exp.
Céréales	205,1	67,8	Poteries, verreries	3,4	55,8
Semences, fruits .	56,3	30,1	Filés	27,1	136,3
Denrées coloniales	48,3	6,3	Tissus etc. . . .	46,2	67,2
Tabac	14,0	1,2	Objets en métal et machines . . .	18,3	117,6
Boissons ferment.	25,2	0,3	Papier et imprimés	12,7	26,7
Animaux et vivres animaux . . .	97,3	54,6	c. Objets manufacturés	107,7	403,6
a. Objets de consommation . .	446,2	160,3	Engrais	20,9	13,6
Matières combust.	13,7	70,7	Drogueries, mat. color. et chimiques	26,4	14,4
Minerais, pierres	20,9	62,3	Résines, huiles .	69,9	26,6
Métaux bruts . .	22,1	36,7	Autres marchandises	293,9	205,9
Bois etc.	50,9	13,8	d. Objets divers	411,1	260,5
Etoffes à filer . .	177,2	98,2	Total	1335,0	1182,0
Crins, peaux, cuirs	85,2	75,9			
b. Matières brutes	370,0	357,6			

C. *Développement du commerce belge.* (En millions de francs.)

Année.	Importation générale.	Importation spéciale.	Exportation générale.	Exportation spéciale.
Moyenne 1875—79	2396,2	1436,0	2070,3	1110,0
„ 1880—84	2785,5	1579,2	2506,6	1305,2
Année 1885 . . .	2577,6	1347,0	2419,5	1200,0
„ 1886 . . .	2662,7	1335,0	2512,1	1182,0
„ 1831 . . .	98,0	90,0	104,6	96,6

II. *Mouvement des ports belges 1885 et 1886.*

Année.	Navires. Chargés.	Sur lest.	Total.	Tonnage.
Vapeurs	4072	897	4969	3 612101
Navires à voiles . .	1225	22	1247	481925
Total entrés 1886 .	5297	919	6216	4 094026
„ „ 1885 .	5579	933	6512	4 072048
Vapeurs	3393	1553	4946	3 584104
Navires à voiles . .	809	451	1260	476797
Total sortis 1886 .	4202	2004	6206	4 060901
„ „ 1885 .	3479	2986	6465	4 040301

III. *Effectif de la marine marchande au 1er janvier.*

	Navires à voiles. Nombre.	Tonn.	Vapeurs. Nombre.	Tonn.	Total. Navires.	Tonn.
1884	15	6458	47	79902	62	86360
1885	13	5925	51	74667	64	80592
1886	11	5053	54	79809	65	84862
1887	12	5554	55	81283	67	86837

Barques de pêcheurs au 1er janvier 1887 : 342 jaugeant 12009 tonneaux.

IV. *Chemins de fer* en 1886 et en 1887.

		1886.	1887.	
Etendue des lignes en exploitation à la fin de l'année	par l'Etat	3174	3200	4446 kilom.
	par les Compagnies [1])	1246	1246	
		4420		
Réseau de l'Etat	Nombre des stations	748	793	
	Recettes . .	116 439621 fr.	124 057764 fr.	
	Dépenses . .	65 914506 „	66 541005 „	
Réseau des compagnies	Nombre des stations	340 [2])	342 [2])	
	Recettes . .	35 144278 fr.	36 782204 fr.	
	Dépenses . .	19 213845 „	18 738562 „	

V. *Postes* en 1887. Nombre des bureaux 816, lettres particulières 86 821437, cartes postales 25 407239, correspondances administratives 14 726465, journaux 97 918000, imprimés 61 530000. — Recettes 15 188794 [3]), dépenses 8 895756 [3]) francs.

VI. *Télégraphes* le 31 décembre 1887. Longueur des lignes 6231 kil., des fils 29884 kil. (non compris 1153 kil. de fils établis aux frais des concessionnaires de chemins de fer, 1920 kil. de fils établis le long des cours d'eau et 50 kil. des fils établis

---

[1]) Sur le territoire belge seulement. Le prolongement de cette exploitation en dehors des frontières comporte une étendue d'environ 200 kilomètres. — [2]) Il y a en outre 42 stations en 1886, et 43 en 1887 situées sur le territoire étranger. — [3]) Chiffre approximatif.

de Bruxelles à Anvers, pour le service horaire). Nombre des bureaux 931, des dépêches en 1887 : 4 541360 (y compris les télégrammes reçus de l'étranger) ; nombre des dépêches de service 2 513938. — Recettes en 1887 : 2 976978 [1]), dépenses 3 734918 [1]) francs.

Bolivie (République de).

[Déclaration d'indépendance le 6 août 1825 ; la République prend le nom de Bolivie le 11 août 1825 ; 1er Congrès 1825.]

Président (depuis le 1er août 1888) : *Aniceto Arce.*
1er vice-président : M. *Baptista.*
2ème vice-président : A. *Oblitas.*
Président du Sénat : M. *Baptista.*
Président de la Chambre des Députés : (électif).

Ministère.

Affaires étrangères : Juan C. *Carrillo.*
Finances : Pedro *Garcia.*
Intérieur : J. M. *del Carpio.*
Justice : J. *Pol.*
Guerre : Le colonel A. *Rojas.*

Archevêque et évêques.

La Plata (Charcas) : Le Dr. Pedro *Lloza,* archevêque et métropolitain (1886).
Evêques. La Paz : Le Dr. Juan *de Dios Bosque* (1874).
Cochabamba : F. M. *del Granado* (1872).
Sta-Cruz de la Sierra : J. J. *Valdivia* (1879).

Corps diplomatique et Consuls.

[Imprimé le 28 septembre 1888 ; pour les changements survenus depuis, voir les Additions.]

Allemagne (Empire d'). [Cochabamba : G. A. *Puttkammer,* C. — La Paz : G. *Ferrière,* C.]
Amérique (Etats-Unis) : S. S. *Carlisle,* MR. et CG.
Argentine (République) : A. *Arroyo,* MR. ; J. E. *Pinto,* secr. de lég. — [La Paz : M. *Viaña,* CG. — Potosi : S. *Gutierrez,* C. — Santa Cruz : J. D. *Peredo,* C. — Tupiza : F. *Uriburu,* C.]
Belgique. [La Paz : A. *Lemmerich,* C.]
Brésil : Le chev. *de Valente,* MR. ; L. *Ferreira d'Abreu,* secr. — [La Paz : F. *Steinert,* C. — Santa Cruz : J. *Correa de Silva,* CG.]
Chili : D. *Zanartu,* E. e. et M. pl. ; D. *Riso Patron,* secr.
Equateur. [La Paz : Le Dr. L. *Zalles,* C.]
France : *Le Brun,* ch. d'aff. et CG.
Italie : D. *Segre,* MR. (Lima). — [La Paz : R. *Bertini,* C.]
Mexique. [La Paz : I. *Cariaga,* C.]

Paraguay. [Cochabamba: J. *de la Torres*, C. — La Paz: H. *Gutierrez*, CG.]
Pays-Bas. [La Paz: W. *Grundy*, C.]
Pérou: M. *del Valle*, E. e. et M. pl.; E. *Pluffker*, secr. — [Cobija: F. *Arias y Salcedo*, C. — Cochabamba: A. *Zamudio*, C. — La Paz: V. *Benavides*, C. — Oruro: T. *Vargas*, C. — Potosi: A. *Vargas*, C.]
Portugal. [La Paz: M. V. *Balivian*, C.]
Suède et Norvége. [P. *Gudde*, CG. (à Valparaiso).]
Uruguay. [Cochabamba: E. *Guerra*, C. — La Paz: S. *Benjuria*, CG.]

Notice statistique.

Superficie: env. 1 139250 kil. carrés.

Population d'après les recensements en 1880—82.

Départements.	Habitants.	Chefs-lieux des départements.	Habitants.
Chuquisaca . . .	121653	Sucre	15404
La Paz	364722	La Paz	60000
Oruro	111372	Oruro	6844
Cochabamba . .	179459	Chochabamba . .	14705
Potosi	237755	Potosi	11944
Tarija	53389	Tarija	8380
Sta-Cruz	97185	Sta-Cruz	10288
Beni	16744	Trinidad	4535
Total	1 182279 [1])		

Finances.

Budget pour 1887—1888. (En bolivianos. 1 boliviano = 5 francs.)

Recettes: 3 665790. Dépenses: 4 599225. Déficit: 933435.

Ces données ne sont pas tout à fait exactes, parce que les produits dont le montant n'a pu être évalué d'une manière sûre, ne figurent pas au budget des recettes.

La *dette publique* se compose d'une dette extérieure au montant de 4 millions dus aux Chiliens comme indemnité pour les dommages de la dernière guerre et au paiement desquels est affectée une partie du produit de la douane d'Arica — et d'une dette intérieure au montant de 2 millions et demi.

Armée. L'armée permanente se compose de 8 généraux, 359 officiers supérieurs, 654 officiers subalternes, et de tout au plus 2000 soldats. Il y a, en outre, une garde nationale, dont font partie obligatoirement tous les citoyens.

Commerce en 1885. L'importation dans une situation normale peut, faute de données statistiques, se calculer sur la

[1]) Non compris les Indiens sauvages.

base des entrées de douanes ; elle serait de 6 150000 bolivianos. L'exportation est de 10 463845 boliv. Les principaux articles d'exportation sont l'argent (pour 6 897130 boliv.), les autres métaux (tels que l'étain, le cuivre, l'or etc.), le quinquina, le caoutchouc, les laines, le coton, le café, le cacao etc.

Télégraphes. Il y a une ligne de Chililaya sur le lac de Titicaca à La Paz et Orouro d'une longueur d'environ 62 leguas = 290 kilom. Cette ligne doit être continuée sur Cochabamba et Sucre. Une autre ligne mène de la frontière argentine à Potosi et Sucre.

Brésil (Empire du).

[Constitution : Monarchie constitutionnelle et héréditaire. — Loi fondamentale du 25 mars 1824, modifiée par les actes additionnels du 12 août 1834 et du 12 mai 1840. Un Sénat de 62 membres élus à vie, et une Chambre de 122 représentants élus par toute la population libre pour 4 ans.]

Régence de S. A. I. la Princesse D. *Isabel* (le 30 juin 1887).

Ministère (du 10 mars 1888).

Président du conseil et ministre des finances : Le sénateur João Alfredo *Corrêa de Oliveira.*

Ministre de l'Empire (intérieur) : José Fernandes *da Costa Pereira*, député.

Ministre de la justice : Antonio *Ferreira Vianna*, député.

Ministre des affaires étrangères : Le sénateur Antonio *da Silva Prado.*

Ministre de la marine ; Le sénateur Luiz Antonio *Vieira da Silva.*

Ministre de la guerre : Le sénateur Thomaz José *Coelho d'Almeida.*

Ministre des travaux publics, du commerce et de l'agriculture : Rodrigo Augusto *da Silva*, député.

Conseil d'Etat. Président : *L'Empereur.* — Membres extraordinaires : La princesse impériale donna *Izabel ;* le prince Gaston *d'Orléans*, comte *d'Eu.* — Membres ordinaires (dont le nombre ne peut dépasser 12) : Les sénateurs marquis *de Muritiba*, vicomte *de Cruzeiro*, vicomte *de Lamare*, marquis *de Paranagua*, vicomte *de Sinimbú*, vicomte *de Ouro Preto*, vicomte *de Bom Conselho*, P. J. *Soares de Souza*, M. P. *de Souza Dantas, Lafayette Rodrigues Pereira.* — Membres extraordinaires : Les sénateurs L. A. *Vieira da Silva*, J. A. *Corrêa Oliveira*, M. F. *Corrêa*, vicomte *de S. Luis do Maranhão*, vicomte *de Beaurepaire Rohan*, D. *de Andrade Figueira.*

Sénat (62 membres élus à vie).

Président : Le vicomte *de Serro Frio.*

Chambre des Députés (125 membres élus pour 4 ans).
Président: Le baron *de Lucena.*

Premiers fonctionnaires des ministères

Intérieur: Directeurs-généraux: Le D. *Campos de Medeiros;* le Dr. A. A. *da Silva;* B. J. *Coelho.*
Justice: Directeur-général: Le Dr. J. J. *de Albuquerque Barros.*
Affaires étrangères: Directeur-général: Le conseiller baron *de Cabo Frio.*
Finances: Directeur: Le conseiller J. S. *da Rocha.*
Marine: A. P. O. *Lisboa,* directeur-général.
Guerre: Le Dr. F. M. *das Chagas,* directeur-général.
Travaux publics, commerce et agriculture. Directeurs-généraux: Le Dr. F. L. *de Gusmão Lobo;* A. O. *de Vasconcellos;* le baron *de Guimarães; Parreiras Horta.*
Direction générale des postes: Le Dr. L. *Betim Paes Leme.*
Direction générale des télégraphes: Le baron *de Capanema.*
Imprimerie nationale. Directeur: A. N. *Galvão.*
Archives publiques: J. P. M. *Portella.*

Tribunal du Trésor national.

Président: Le ministre des finances. Membres: Les conseillers A. L. *Fernandes da Cunha,* M. P. S. *Dantas Filho,* J. J. *Rosario,* baron *de Paranapiacabo,* J. A. A. *Castro.*

Présidents des Provinces.

(Nommés par le gouvernement central, ils administrent les provinces d'accord avec les Assemblées législatives provinciales.)

Alagôas: J. C. M. *Montrivo de Barros.*
Amazonas: J. C. *de Andrade.*
Bahia: M. N. M. *Portella.*
Ceará: C. *Silva Prado.*
Espirito Santo: A. *Leite Ribeiro d'Almeida.*
Goyaz: N. . . .
Maranham: J. M. *Alves da Silva.*
Matto Grosso: F. R. *Mello Rizo.*
Minas Geraes: N. . . .
Pará: M. J. A. *Pernambuco.*
Parahyba: P. C. *Oliveira.*
Paraná: B. C. *da Cunha.*
Pernambouc: J. J. *Oliveira Andrade.*
Piauhy: F. J. *de Castro Viveiros.*
Rio de Janeiro: Le Dr. J. *Bento de Araujo.*
Rio Grande do Norte: A. F. *Pereira de Carvalho.*
Rio Grande do Sul: R. A. *Villanova.*
Sta-Catharina: A. *Fausto de Sousa.*
Sam Paulo: P. V. *de Azevedo.*
Sergipe: F. P. P. *Pimentel.*

Archevêque et évêques.

Bahia: Le marquis *de Monte Paschoval,* archevêque, métropolitain et primat du Brésil.

Evêques. Belem (Pará): A. *de Macedo Costa* (1860). — St. Luiz (Maranham): A. C. *Alvarenga* (1877). — Fortaleza (Ceará): J. J. *Vieira* (1883). — Olinda (Pernambouc): Le comte *de Saint Agostinho* (1881). — Rio de Janeiro: Le comte *de Santa Fé* (1869). — Sam Paulo: L. D. *Rodrigues de Carvalho* (1871). — Porto Alegre (Rio Grande do Sul): N. . . . — Marianna (Minas Geraes): A. M. *Corrêa de Sá e Benevides* (1877). — Diamantina (Minas Geraes): J. A. *dos Santos* (1863). — Goyaz: Le Dr. C. J. G. *Ponce de Leon* (1881). — Cuyabá (Matto Grosso): C. L. *d'Amour* (1877).

Cours de justice.

Tribunal supérieur de justice (Rio de Janeiro). Président: Le vicomte *de Sabará*, conseiller. — 17 membres.

Tribunaux d'appel:

Rio de Janeiro. Président: Le baron *de Sertorio*. — Procureur de la couronne: M. P. A. M. *Villaboim*.

Bahia. Président: J. A. *Monteiro*. — Procureur de la couronne: C. C. *Pinto*.

Pernambouc. Président: L. J. *de Miranda*. — Procureur de la couronne: J. P. *Gonsalves da Silva*.

Maranham. Président: J. C. *Barradas*. — Procureur de la couronne: F. U. *da Silva Ribeiro*.

Pará. Président: J. A. *Rodrigues*. — Procureur de la couronne: J. S. L. *Gomensoro*.

Ceará. Président: J. T. *Ferreira Gomes*. — Procureur de la couronne: A. S. *Mendes*.

S. Paulo. Président: J. P. *Villaça*. — Procureur de la couronne: A. V. P. *Prado*.

S. Pedro do Sul. Président: A. S. *Martins*. — Procureur de la couronne: A. C. *Medeiros*.

Minas Geraes. Président: F. L. C. *Belém*. — Procureur de la couronne: N. . . .

Matto Grosso. Président: A. G. *Gomide*. — Procureur de la couronne: N. . . .

Goyaz. Président: J. A. *da Rocha*. — Procureur de la couronne: N. . . .

Tribunaux de commerce:

1) Rio de Janeiro. Président: J. A. F. *Pinheiro*. 2) Bahia. Président: Le baron *de Guahy*. 3) Pernambouc. Président: A. G. *Miranda Leal*. 4) Maranham. Président: J. J. *Lopes da Silva*. 5) Pará. Président: A. J. *Corrêa da Silva*. 6) Ceará. Président: Le baron *de Ibiapaba*. 7) S. Pedro do Sul. Président: Frederico *Duval*.

Tribunal suprême militaire et de justice. — Président: L'*Empereur*. Vice-président: Le marquis *de Tamandaré*.

Généraux: Maréchaux de l'armée: Le prince Gaston *d'Orléans*, comte *d'Eu*; le marquis *da Gavêa*; le vicomte *Beaurepaire Rohan*; le vicomte *de Pelotas*.

Lieutenants-généraux : Le vicomte *da Penha ;* S. J. *dos Reis.*
Maréchaux de camp : Le baron *de Miranda Reis :* L. J. P. *de Carvalho;* S. V. *da Fonseca ;* H. E. *da Fonseca;* M. D. *da Fonseca;* le baron *de Batovy;* le vicomte *de Maracajú ;* A. C. *da Silva.*
Amirauté. Amiraux : Le prince *Auguste* de Saxe-Cobourg-et-Gotha, duc de Saxe ; don *Louis* comte *d'Aquila,* prince des Deux-Siciles ; le marquis *de Tamandaré.* — Vice-amiraux : Le baron *da Passagem ;* le baron *de Irinheima ;* E. J. *Barboza.* — Chefs d'escadre : le baron *de Corumbú ;* J. F. *de Abreu ;* A. M. *Fernandes ;* le baron *de Ladario.*

Grandes-charges et charges de la cour.

Grand-maître (grand-majordome) : N. . . .
Maître (majordome) de la Maison Impériale : Le baron *Nogueira da Gama.*
Grand-aumônier : L'évêque de Rio, le comte *de Santa Fé.*
Grand-écuyer : N. . . .
Aide de camp de l'Empereur : L'amiral marquis *de Tamandaré.*

Corps diplomatique résidant à Rio de Janeiro et Consuls.
(Imprimé le 28 septembre 1888 ; pour les changements survenus depuis, voir les Additions.)

Allemagne (Empire d') : Le comte O. *de Dœnhoff,* baron *de Krafft,* E. e. et M. pl. ; *de Schlözer,* secr. de lég. ; P. *Müller,* chanc. — [Bahia : O. *Bulle,* C. — Blumenau : V. *Gœrtner,* C. — Campinas : F. *Krug,* C. — Ceará : J. *Mackee,* C. — Desterro (Sta-Catharina) : Ch. *Höpcke,* C. — Joinville : O. *Dœrffel,* C. — Maranham : L. *Ferreira da Silva Santos,* C. — Pará : G. *Sesselberg,* C. — Paranaguá : G. *de Drusina,* C. — Pernambouc : P. *Borstelmann,* C. — Porto Alegre : *Koser,* C. — Rio de Janeiro : N. . . ., C. — Rio Grande do Sul : L. *Fraeb,* C. — Sam Paulo : H. *Trost,* C. — San Luiz : L. F. *da Silva Santos,* C. — Santos : F. *Christ,* C.]
Amérique (Etats-Unis) : T. J. *Jarvis,* E. e. et M. pl. ; S. T. *Williams,* secr. de lég. — [Bahia : W. O. *Patton,* C. — Pará : R. F. *Clayton,* C. — Pernambouc : H. C. *Borstel,* C. — Porto Alegre : A. H. *Edwards,* C. — Rio de Janeiro : H. C. *Armstrong,* CG. — Santos : Ch. R. *McCall,* C.]
Argentine (République) : Le Dr. H. B. *Moreno,* E. e. et M. pl. ; S. T. *y Cabrera,* secr. de lég. ; H. *Moreno,* attaché milit. — [Amazonas : J. R. *dos Santos,* C. — Antonina : J. M. *Ribeiro Vianna,* C. — Bahia : F. *Antunes Luz,* C. — Corumbá : A. J. *da Rocha,* C. — Fortaleza : J. J. *Simões,* C. — Itajahy : G. *Asseburg,* C. — Itaqui : P. A. *Barros,* C. — Pélotas : J. *Segarra,* C. — Pernambouc : Le baron *de Casa Forte,* C. — Porto Alegre : F. *Duval,* C. — Rio de Janeiro : J. M. *Frias,* CG. — Rio Grande : F. A. *Suzini,* C. — Santos : Z. *Barboza,* C. — Uruguayana : J. E. *Cortinez,* C.]

Autriche-Hongrie: Le baron *de Seiller*, E. e. et M. pl. — [Bahia: F. G. *Dobbert*, C. — Pernambouc: J. A. *de Araujo Livramento*, C. — Porto Alegre: E. *Teltscher*, C. — Rio de Janeiro: A. *Curellich*, ch. du CsltG.]

Belgique: Le comte *de Rensens*, MR. — [Bahia: M. *de Assiz Sousa*, C. — Ceará: G. C. *da Rocha*, C. — Desterro (Sta-Catharina): C. *Scharff*, C. — Maranhão: L. *Rodrigues Lopes*, C. — Pará: *Cardozo da Cunha Coimbra*, C. — Paranagua: E. G. *Marques*, C. — Pernambouc: J. J. *de Amorim*, C. — Porto Alegre: J. H. *Luderitz*, C. — Rio de Janeiro: F. *Sauwen*, CG. — Rio Grande: J. *Garcia*, C. — Santos: A. *de Lacerda Franco*, C.]

Bolivie: J. F. *Velarde*, MR.; D. J. *Guzman*, secr. — [Bahia: F. *Dobbert*, C. — Belem: S. *Mercado*, C. — Corumbá: *Moscoso*, C. — Fortaleza: G. *Maia*, C. — Pernambouc: C. C. G. *Alcoforado*, C. — Rio de Janeiro: J. A. *Cintra da Silva*, CG.]

Chili: M. *Villamie Blanco*, E. e. et M. pl.; M. *Errazuriz*, secr. — [Bahia: F. *Hasselmann*, C. — Paranagua: A. F. *da Santa Rita*, C. — Pernambouc: Le baron *de Casa Forte*, C. — Porto Alegre: A. *Schutt*, C. — Rio de Janeiro: Le comte *de Estrella*, CG. — Santos: F. E. *de Sá*, C.]

Colombie. [Bahia: T. T. *Gomes*, C. — Rio de Janeiro: N. . . ., CG.]

Danemark. [Bahia: Th. *Gomes*, C. — Pernambouc: A. *Gondret*, C. — Porto Alegre: L. H. *Ebbesen*, C. — Rio de Janeiro: A. *Nielsen*, CG. — Rio Grande do Sul: V. *Heidtman*, C.]

Dominicaine (République). [Pernambouc: M. *Wolff*, C. — Rio de Janeiro: J. *Silberberg*, C.]

Espagne: L. *del Castillo y Trigueiro*, E. e. et M. pl., CG. à Rio de Janeiro; M. *Carcer*, secr. de légation.

France: Le comte *Amelot de Chaillou*, E. e. et M. pl.; le comte *de la Marlière*, secr. de 2ème cl.; le baron E. *de La Tour*, secr. de 3ème cl.; *Letestu*, att. — [Pernambouc: *Renucoli*, C. — Rio de Janeiro: G. A. *Delongraye*, CG.]

Grande-Bretagne: G. H. *Wyndham*, E. e. et M. pl.; l'hon. H. *Gough*, 1er secr.; J. B. *Whitehead*, 2ème secr. — [Bahia: J. A. *Stevens*, C. — Pará: E. *Kanthack*, C. — Pernambouc: A. *Cohen*, C. — Rio de Janeiro: G. T. *Ricketts*, C. — Rio Grande do Sul: C. W. *Bennett*, C. — Santos: F. H. *Cowper*, C.]

Grèce. [Bahia: J. A. *de Figueiredo*, C. — Pernambouc: H. *Niemeyer*, C. — Rio de Janeiro: O. *Leonardo*, CG.]

Italie: Le comm. *de Martuscelli*, E. e. et M. pl.; G. *Panerai*, secr. de lég. — [Pernambouc: E. *Compans*, des comtes *de Brichanteau*, C. — Porto Alegre: M. *Compagnoni*, des comtes *de Marefoschi*, C. — Rio de Janeiro: N. *Massa*, C.]

Paraguay. [Corumbá: A. J. M. *Gonçalves*, C. — Cuyabá: J. F. *da Rocha*, C. — Maranhão: A. *Marques Pinheiro*, C. — Parahyba: F. C. A. *Rosas*, C. — Pernambouc: J. *Ramos*, C. — Porto Alegre: M. B. *de Almeida e Silva*, C. — Rio de Janeiro: J. A. *Cintra da Silva*, CG. — Santos: A. S. *Antunes* C.]

Pays-Bas. [Pernambouc: H. *Niemeyer*, C. — Rio de Janeiro: K. H. F. *Palm*, CG. — Rio Grande do Sul: J. M. *Garcia*, C.]
Pérou. [Bahia: C. *Moreira de Sousa*, C. — Pernambouc: A. G. *de Miranda Leal*, C. — Porto Alegre: F. A. *Ferraz*, C. — Rio de Janeiro: N. . . . , C.]
Portugal: Le cons. *Nogueira Soares*, E. e. et M. pl.; L. N. *Teixeira*, 2ème secr. de lég. — [Bahia: R. V. R. *Capella*, C. — Maranhão: G. A. R. *Marques*, C. — Pará: N. *Tavares*, C. — Pernambouc: B. *Moreira*, C. — Porto Alegre: J. P. *Ribeiro*, C. — Rio de Janeiro: D. *da Silva Ribeiro*, CG. — Rio Grande do Sul: A. *de Castro Feyó*, C.]
Russie: Le cons. int. A. *Yonine*, E. e. et M. pl.
St-Siége: Msgr. *Spolverini*, internonce apostolique.
Suède et Norvége: O. G. *de Heidenstam*, secr. de lég., ch. d'aff. par int. — [Pernambouc: H. T. *Lundgren*, C.]
Suisse. [Bahia: E. *Schlaepfer*, C. — Desterro (Sta-Catharina): C. *Hopke*, C. — Pará: F. *da Costa*, C. — Pernambouc: O. *Falkeisen*, C. — Rio de Janeiro: E. E. *Raffard*, CG. — Rio Grande do Sul: J. R. *Dietiker*, C.]
Uruguay: *Vidal*, E. e. et M. pl.; J. *Alvarez y Conde*, secr. de lég. — [Aracaju: J. *de Barros Pimentel Filho*, C. — Bahia: H. A. *Lopes*, C. — Ceará: J. A. *Coelho*, C. — Jaguarão: S. *Alzina y Alvarez*, C. — Matto Grosso: J. *da Rocha*, C. — Pernambouc: J. S. *Loyo Filho*, C. — Porto Alegre: *Jaime Paradela*, C. — Rio de Janeiro: E. A. *Peña*, CG. — Rio Grande do Sul: J. *Paradella*, C. — Santos: Le Dr. A. *Bousquet*, C. — Uruguayana: D. *Altomirano*, C.]
Vénézuela: M. *Tejera*, chargé d'aff. et CG. — [Bahia: J. G. *do Nascimento*, C. — Manaus: A. X. *Oliveira Pimentel*, C. — Maranhão: H. M. *Vianna*, C. — Pará: B. *Levél*, C. — Pernambouc: J. L. *Machado*, C. — Rio de Janeiro: E. *de Barros*, C. — Rio Grande do Norte: B. A. *de Oliveira*, C.]

Notice statistique.

Superficie et *population.*

Evaluation à la fin de 1883.

Provinces.	Kilomètres carrés.	Population[1]. Total.	Hab. par kil. c.
Amazonas	1 897020	80942	0,04
Pará	1 149712	343511	0,29
Maranhão	459884	430059	0,93
Piauhy	301797	239691	0,80
Ceará	104250	722000	6,92
Rio Grande do Norte .	57485	269051	4,68
Parahyba	74731	432817	5,79

[1]) Depuis le 13 mai 1888 il n'y a plus d'esclaves au Brésil.

Provinces.	Kilomètres carrés.	Population. Total.	Hab. par kil. c.
Pernambouc	128395	1 014700	7,90
Alagoas	58491	397379	6,79
Sergipe	39090	211173	5,40
Bahia	426427	1 655403	3,88
Espirito Santo	44839	100717	2,24
Rio de Janeiro	68982	938831	13,61
Municipio Neutro . . .	1394	435568	312,40
São Paulo	290876	1 058950	3,64
Paraná	221319	189668	0,85
Santa Catharina . . .	74156	201043	2,71
Rio Grande do Sul . .	236553	899100	3,80
Minas Gerães	574855	2 449010	4,26
Goyaz	747311	191711	0,27
Matto Grosso	1 379651	72051	0,05
Empire du Brésil	8 337218	12 333375	1,47

On évalue le nombre des indiens sauvages à près de 600 000.

Répartition de la population d'après le sexe, les cultes et la nationalité voir l'année 1888.

Immigration. En 1882: 27197, 1883: 28670, 1884: 20087, 1885: 30135, 1886: 25741, 1887: 54990. Parmi les immigrants de l'année 1887 il y avait 14245 Italiens, 13785 Portugais, 2696 Espagnols, 1987 Allemands, 404 Autrichiens, 294 Français, 282 Belges, 196 Anglais, 168 Américains et 20930 autres.

Villes les plus importantes (1883).

Rio de Janeiro (1885)	357332 h.	São Paulo	40000 h.
Bahia (San Salvador)	140000 ,,	Porto Alegre . . .	40000 ,,
Recife (Pernambouc)	130000 ,,	Maranhão (S. Luiz)	35000 ,,
Belem	40000 ,,	Ouro Preto	20000 ,,

Finances.

(En francs, au change de 2 fr. 50 c. pour milreïs.)

	Recettes.	Dépenses.
I. Compte définitif 1885—86:	310 820770	374 436373
,, préalable 1886—87[1]):	505 420000	574 817500
,, ,, 1888:	360 000000	397 500000

II. Budget pour l'année 1889. (Sans les dépôts.)

Recettes.

Droits d'importation	210 000000	Droits de succession	11 500000
Droits de port . . .	1 100000	Impôt s. l. propriété urbaine	8 750000
Droits d'exportation	40 100000	Autres recettes . .	38 750000
Chemins de fer . .	32 500000		
Postes et télégraphes	7 000000	Total	349 700000

[1]) Trois semestres.

Dépenses.

Ministère de l'intér.	22 320000	Min. de la marine .	28 142000
„ de l'extérieur	1 937000	„ de l'agriculture	91 715000
„ de la justice	17 832000	„ des finances .	146 870000
„ de la guerre	36 445000		
		Total	345 261000

Dette publique au 1er janvier 1888. (En francs.) [1])

1. Dettes extérieures	574 522500
Emprunts à $4\frac{1}{2}$% de 1863 et 1883.	122 860000
„ à 5% de 1865, 1871, 1875 et 1886 . .	451 662500
2. Dettes intérieures	1101 083000
Obligations à 6% (loi du 15 novembre 1827) . .	823 697250
„ à 5%	129 993000
Emprunt national de 1868 à 6%	51 643750
„ „ de 1879 à $4\frac{1}{2}$%	95 450000
Obligations de Rio de Janeiro	299000
Total	1675 605500 [2])

Armée.

(Pour l'organisation de l'armée voir l'année 1885, p. 618.)

L'effectif de paix était en 1886 de 1520 officiers et de 13528 hommes. L'effectif du pied de guerre doit être fixé à 30000 h.

I. Armée active: a. Infanterie: 21 bataillons, 8 compagnies d'élite, 1 compagnie de dépôt pour l'instruction.

b. Cavalerie: 5 régiments, 2 corps de cavalerie à 4 compagnies, 4 compagnies d'élite et 1 escadron.

c. Artillerie: 3 régim. de campagne et 4 bataillons à pied.

d. Génie: 1 bataillon de pionniers.

II. Gendarmerie: 6847 h., dont 1008 h. à Rio de Janeiro.

III. La garde nationale a été dissoute pour être réorganisée d'après les résultats du nouveau recensement.

Flotte en 1888.

La flotte active compte 52 navires (dont 9 cuirassés), 5 croiseurs, 16 canonnières, 2 vapeurs, 5 navires-école, 13 navires auxiliaires, navires torpilleurs et 2 remorqueurs à vapeur), de 37140 chevaux avec 222 canons.

Personnel de la marine: 15 officiers de l'état-major-général, 414 officiers de 1ère classe, 79 hommes du corps sanitaire, 86 officiers de comptabilité, 230 machinistes. — Corps des „Marins impériaux" 3153 h., bataillon naval 346 h. — Marins apprentis 1500 hommes. — Total 4323 hommes.

---

[1]) D'après le journal hebdomadaire „L'Etoile du Sud" de Rio de Janeiro. — [2]) Dans cette somme ne sont pas compris: la dette flottante, la dette antérieure à 1827, le fonds des orphelins, les bons de trésor et le papier-monnaie. Ces cinq chapitres représentent environ 850 millions de francs.

Commerce et voies de communications.

Valeur du commerce extérieur y compris les métaux précieux.

1885—86 : Importation 493 752000 fr. Exportation 503 469000 fr.
1886—87 : „ 523 515000 „ „ 658 877000 „

Valeur du commerce intérieur.

1885—86 : Importation et exportation réunies 341 990000 fr.
1886—87 : „ „ „ „ 415 522500 „

Valeur des principaux articles d'exportation.

(En milliers de francs.)

	1885-86.	1886-87.		1885-86.	1886-87.
Café	312 500	467 500	Châtaignes . .	3 210	300
Sucre	35 250	40 500	Or en poudre .	4 122	3 000
Gomme élast.	28 750	13 000	Crins	2 355	600
Coton brut . .	28 580	37 800	Diamants . .	1 000	1 000
Tabac . . .	18 250	15 600	Thé du Paraguay	5 750	8 500
Peaux . . .	19 000	13 400	Autr. marchand.	39 280	53 600
Cacao . . .	5 422	4 077	Total	503 469	658 877

Mouvement maritime 1886—87.

	Pavillon.	Entrés. Nav.	Entrés. Tonn.	Sortis. Nav.	Sortis. Tonn.
Long cours	étranger	2843	2 416364	2256	2 333569
	brésilien	374	163883	123	70103
Cabotage	étranger	1430	861547	1341	1 006820
	brésilien	3209	1 269701	3291	1 403186
	Total	7856	4 711495	7011	4 813678

Marine marchande 1886—87 : 112 navires à voiles et 83 vapeurs.

Chemins de fer. En 1888 (mai) il y avait 8486 kil. en exploitation, 3745 kil. en construction.

Postes 1886—87. Nombre des bureaux 1983. Nombre des expéditions officielles 688169, des lettres particulières 12 942098, des imprimés 501041, des journaux 16 149092, des échantillons etc. 783404. Recettes : 2 050:000, dépenses : 2 310:000 milreïs.

Télégraphes en 1886—87. Nombre des bureaux : 170. Longueur des lignes : 10630, des fils : 18364 kil. Nombre des dépêches : 528161. Recettes : 1 482:102, dépenses : 2 421:769 milreïs.

Chili (République du).

Président : José Manuel *Balmaceda* (18 septembre 1886—1891).

Ministère (12 avril 1888).

Intérieur : P. L. *Cuadra.*
Affaires étrangères et cultes : T. *Lastarria.*

Justice et instruction : F. P. *Borne.*
Finances : E. S. *Sanfuentes.*
Guerre et marine : E. *Sanchez.*
Industrie, travaux publics et colonisation : V. *Davila-Larrain.*

Sous-secrétaires d'Etat.

Intérieur : L. C. *Solar.* — Affaires étrangères etc. : F. *Velasco.* — Justice etc. : D. *Amunátegui-Solar.* — Finances : M. *Vargas.* — Guerre et marine : N. *Peña Vicuña.* — Industrie etc. : L. A. *Vergara.*

Conseil d'Etat.

Président : Le Président de la République.

Cour suprême de Santiago. Président : A. *Covarrubias.*
Cours d'appel : à Santiago, Concepcion et Serena.
Cour des comptes. Chef : J. M. *Fabres.*
Administration-gén. des postes : R. L. *Irrarázabal,* direct.-gén.

Archevêque et évêques.

Archevêque (Santiago) : M. *Casanova.*
Evêques. Serena : M. *Orrego.* — Concepcion : F. *Blait.* — Ancud : A. *Lucero.*

Corps diplomatique résidant à Santiago et Consuls.

Allemagne (Empire d') : Le baron *de Gutschmid,* E. e. et M. pl. (accr. comme E. e. et M. pl. le 30 janvier 1888) ; *Pann,* chancelier. — [Concepcion : W. *Schumacher,* C. — Copiapó : F. *Asmussen,* C. — Iquique : H. G. *Schmidt,* C. — Santiago : A. *Junge,* C. — Tacna et Arica : E. *Lehne,* C. — Valdivia : E. *Prochelle,* C. — Valparaiso : Le Dr. en phil. baron *de Heyking,* C.]

Amérique (Etats-Unis du Nord) : W. R. *Roberts,* E. e. et M. pl. (accr. le 4 juillet 1885) ; C. M. *Siebert,* secr. de lég. — [Coquimbo : J. *Grierson,* C. — Iquique : J. W. *Merriam,* C. — Talcahuano : J. F. *Van Ingen,* C. — Valparaiso : J. W. *Romeyn,* C.]

Argentine (République) : Le Dr. *Uriburi,* E. e. et M. pl. ; J. *Larrain,* secr. de lég. — [Atacama : J. *Dœring,* C. — Chillan : J. *Alemparte,* C. — Concepcion : D. *Navarro,* C. — Copiapó : J. *Baz,* C. — Tacna : E. *Zapata y Espejo,* C. — Valdivia : G. *Schrœder,* C. — Vallenar : J. *Rodriguez,* C.]

Autriche-Hongrie. [Iquique : H. *Schultze,* C. — Puerto Montt : O. *Roestel,* C. — Tacna et Arica : E. *Colsmann,* C. — Valparaiso : N. *Linnich,* CG.]

Belgique : A. *Carion,* chargé d'aff. et CG. (accr. le 2 septembre 1880). — [Valparaiso : J. *Grisar,* C.]

Bolivie : M. *Terrázas,* E. e. et M. pl. (accr. le 4 septembre 1886) ; J. V. *Ochoa,* secr. de lég. ; C. *Terrazas,* att. — [Tacna : B. *Alzérreca,* C. — Valparaiso : F. *Herrera,* C.]

Brésil: P. F. *Corrêa de Araujo*, E. e. et M. pl.; *Gomez Pereira*, secr. de lég. — [Valparaiso: A. A. *del Castillo*, CG.]

Colombie: C. *Saenz-Echeverria*, chargé d'aff. (accr. le 17 juillet 1885). — [Coquimbo et Serena: J. A. *Aguirre*, C. — Santiago: P. A. *Torres*, CG. — Valparaiso: J. J. *del Rio*, C.]

Costa Rica. [Valparaiso: L. M. *Cerveró*, C.]

Danemark. [Concepcion: P. *Mœller*, C. — Valparaiso: J. *Schroeder*, CG.]

Equateur: Le général F. J. *Salazar*, E. e. et M. pl. (accr. le 17 mars 1885); J. H. *Salazar*, secr. de lég. — [Talcahuano: J. T. *Menchaca*, C. — Valparaiso: E. *Maurac*, CG.]

Espagne: E. *Vallés*, E. e. et M. pl. (accr. comme E. e. et M. pl. en mai 1888). — [Valparaiso: A. *Alcalá-Galiano*, C.]

France: *Fourier de Bacourt*, E. e. et M. pl. (nommé le 29 sept. 1887); *de France*, secr. de lég. et ch. d'aff. par int; *de Pommayrac*, chancelier. — [Valparaiso: *Laffon*, C.]

Grande-Bretagne: J. G. *Kennedy*, MR. et CG. (nommé le 1er oct. 1888). — [Coquimbo: J. *Grierson*, C. — Valparaiso: W. H. C. *Newman*, C.]

Hawaïi: D. *Thomas*, chargé d'affaires (accr. le 11 juin 1859).

Italie: Le comte F. *Sanminiatelli*, MR. (accr. le 17 sept. 1887); *Donato di Sauminiatelli*, secr. de lég. — [Valparaiso: Le marquis F. *Litta Modignani*, C.]

Paraguay. [Valparaiso: C. *Viollier*, C.]

Pays-Bas. [Santiago: N. . . ., CG. — Valparaiso: J. M. *Grisar*, C.]

Pérou: N. . . ., E. e. et M. pl.; J. *Elias y Sala*, 1er secr.; S. *Morcira y Riglos*, 2ème secr. — [Caldera: E. *Bearley*, C. — Concepcion: J. M. *Soffia*, C. — Iquique: G. *Billinghurst*, CG. — Serena: V. *Melgar*, C. — Valparaiso: A. *Viollier*, C.]

Portugal. [Talcahuano: C. *Silva*, C. — Valparaiso: A. *Ferreira*, C.]

Russie. [Valparaiso: H. *Beeche*, C.]

Salvador. [Valparaiso: L. A. *Noguera*, C.]

Suède et Norvége. [Talcahuano: G. *Cox*, C. — Valparaiso: P. *Gudde*, CG.; A. *Weber*, C.]

Suisse. [Valparaiso: J. U. *Zürcher*, C.]

Uruguay: J. C. *Arrieta*, E. e. et M. pl. (accr. le 10 septembre 1883); J. L. *Arrieta-Cañas*, secr. de lég. — [Concepcion: D. *Navarro*, C. — Valparaiso: J. F. *Sanchez*, C.]

Notice statistique.

Superficie et *population.*

Provinces.	Kilom. carrés.	Habitants au 26 nov. 1885.	Habitants par kil. c.	Capitales.	Hab. au 26 nov. 1885.
Territoire de Magallanes	195000	2085	—	Villa de Punta Arenas	922
Chiloé	10348	73420	7,1	Ancud	3538
Llanquihue	20260	62809	3,1	Puerto Montt	2743
Valdivia	21536	50938	2,4	Valdivia	5680
Malleco	7400	59492	8,0	Angol	7149
Cautin	8100	33291	4,1	Temuco	3445
Arauco	11000	73658	3,5	Lebu	2699
Biobio	10769	101768	9,4	Angeles	8279
Concepcion	9155	182459	19,9	Concepcion	24180
Ñuble	9210	149871	16,2	Chillan	20755
Maule	7591	124145	16,3	Cauquénes	6511
Liná res	9036	110652	12,2	Linares	7711
Talca	9527	133472	14,0	Talca	23432
Curicó	7545	100002	13,3	Curicó	10110
Colchagua	9829	155687	15,9	San Fernando	6959
O'Higgins	6537	87641	13,4	Rancagua	4847
Santiago	13527	329753	23,9	Santiago	188305
Valparaiso	4297	203320	47,3	Valparaiso	104952
Aconcagua	16126	144125	8,9	San Felipé	
Coquimbo	33423	176344	5,2	Serena	17230
Atacama	102500	76566	0,7	Copiapó	8160
Terr. Antofagasta	134000	16549	0,1	Antofagasta	7588
Terr. Tarapacá	50000	45086	0,9	Iquique	15391
Tacna	22500	29523	1,3	Tacna	14183
Terr. Tocopilla	24000	4664	—		
Chili	753216	2 527320	3,4		

Des 2 527320 habitants énumérés 1 263784 sont du sexe masculin, 1 263536 du sexe féminin.

Finances. (En pesos.)

I. Compte des exercices 1886 et 1887.

1886 : Recettes 37 116070 Dépenses 34 102735
1887 : „ 45 888954 „ 37 113408

II. Budget 1888.

Recettes.

Solde de l'année 1887	8 775546
Recettes ordinaires	38 000000
Total	46 775546

Dépenses.

Minist. de l'intérieur	3 913449
„ de l'extérieur et des cultes	865948
Minist. de la justice et de l'instruction publ.	7 094138
Minist. des finances	10 596299
„ de la guerre	4 609058
„ de la marine	4 255029
„ de l'industrie, des travaux publ. et des colonies	8 281849
Total	39 615770

III. Dette publique au 1er janvier 1888.

1. Dette extérieure (payable en or)	40 100000
2. Dette intérieure portant intérêts de 3% à 9% . .	23 447155
3. Papier-monnaie pour couvrir les frais de la guerre	24 887916
Total	88 435071

Armée. (1888.)

a. *Armée active:* 12 généraux, 29 colonels, 84 lieutenants-colonels, 137 majors, 298 capitaines et 400 lieutenants; total 960 officiers. — L'infanterie comprend 8 bataillons, la cavalerie 3 régiments, l'artillerie 2 régiments et 1 bataillon, le génie 1 bataillon; total 5610 hommes.

b. La *garde nationale* comprend 40641 h. d'infanterie, 1730 h. de cavalerie et 6483 h. d'artillerie; total 48854 hommes.

Marine 1888: 2 frégates blindées, 1 monitor, 3 corvettes, 2 canonnières, 3 croiseurs et 3 pontons, ayant tous ensemble 85 canons, une capacité de 16200 tonneaux, une force de 4200 chevaux et un équipage de 1573 hommes. En outre la marine comprend 5 petits vapeurs et 25 bâteaux porte-torpilles.

Personnel: 4 contre-amiraux, 8 capitaines de vaisseau, 19 capitaines de frégate, 16 capitaines de corvette, 25 lieutenants-capitaines, 14 lieutenants, 38 gardes-marine, 61 ingénieurs, 13 médecins, 40 payeurs, 33 mécaniciens et 1888 matelots; total 2159 hommes.

Commerce et voies de communication par terre et par mer.

I. Développement du commerce spécial.

Année	Importation.	Exportation.	Recettes des douanes.	Entrée Nav.	Entrée Tonneaux.
1870	28 224139 p.	26 975819 p.	6 438182 p.	5091	2 510000
1884	52 886847 ,,	68 061092 ,,	26 139600 ,,	8509	7 558441
1885	40 096629 ,,	51 259623 ,,	23 821654 ,,	6680	5 549160
1886	44 170147 ,,	51 240149 ,,	20 532208 ,,	9568	8 081229

II. Valeur de l'importation des marchandises à être consommées au Chili et de l'exportation totale en 1886.

(En milliers de pesos.)

	Import.	Export.		Import.	Export.
Pérou	3 612	1 694	Espagne . . .	213	49
Etats-Unis . .	2 623	2 650	Belgique . . .	168	8
Rép. Argentine	4 125	33	Reste de l'Europe . .	11	40
Equateur . .	222	353	2. *Europe* . .	32 011	44 588
Brésil	574	89	3. *Autres pays*	411	42
Uruguay . . .	439	331	Pêcheries . .	43	—
Reste de l'Amérique . . .	110	279	Approvisionnement des vaisseaux .	—	1 181
1. *Amérique*	11 705	5 429	Total 1886	44 170	51 240
Angleterre . .	16 823	38 250	,, 1885	40 096	51 259
Allemagne . .	8 346	3 195			
France . . .	5 792	2 850			
Italie	658	196			

L'exportation se répartit ainsi: a) produits indigènes:

	1885.	1886.
1. mines (1886: cuivre en barres 8,2, salpètre 19,2, argent 6,6, iode 1,8 mill.)	42 050	40 264
2. agriculture (céréales 4,9)	7 927	9 711
3. autres produits	159	174
4. argent en monnaie et en papier	711	682
Total a)	50 847	50 831
b) marchandises étrangères naturalisées au Chili.	412	409
En ajoutant à l'exportation, qui est de . .	51 259	51 240
et à l'importation, qui est de	40 096	44 170
le transit, qui est de	1 338	1 195
et le commerce côtier, qui est de	73 269	76 116
on obtient comme valeur totale du commerce	165 962	172 721

III. *Mouvement des ports en 1886.*

Entrés: 9568 nav. jaug. 8 081229 tonn.
Sortis: 9654 „ „ 8 368887 „

La *marine marchande* comptait en 1887 179 navires jaugeant en tout 78716 tonneaux, y compris 37 vapeurs jaug. 18769 tonn.

IV. *Chemins de fer* 1887: Lignes de l'Etat 1096 kil., lignes des compagnies 1597 kil., total 2693 kil. en exploitation.

V. *Postes* 1887. Nombre des bureaux 484 (en 1888), des lettres expédiées 15 491873, échantillons 45571, procédures judiciaires 15280, expéditions officielles 810772, journaux 22 360137, total 38 830461 expéditions. — Recettes 464431 pesos.

VI. *Télégraphes* 1888. Nombre des bureaux 313, dont 240 appartenant à l'Etat. Longueur des lignes 17023 kil., dont 11247 kil. lignes de l'Etat. — Nombre des dépêches de l'Etat en 1887: 572383, dont 95486 dépêches de service. — Recettes 1887: 480000 pesos.

Chine (Empire de).

Empereur: *Kuangsu*, régnant depuis la mi-janvier 1875. L'Empereur se nommait avant son avènement au trône, *Tsai-t'ien.* (L'année 1889 coïncide [à peu près] avec la cinquième année du règne de l'empereur Kuangsu.)

Les deux premiers corps de l'Etat sont: le „Grand-Secrétariat" (néko) et le „Secrétariat d'Etat" (chun-chi-chu).

Le *Grand-Secrétariat* se compose de six grands-dignitaires, dont trois sont d'origine mandchoue et trois d'origine chinoise. Les quatre membres supérieurs, deux mandchous et deux chinois, ont le titre de *membres actuels*, les deux autres membres le titre de *membres assistants*. Le Grand-Secrétariat a le devoir, d'après les statuts de l'Empire, de proclamer les édits impériaux, de régler les lois de l'Etat et en général de con-

seiller l'Empereur dans les affaires gouvernementales, mais il a beaucoup perdu de son importance politique dans les derniers temps, toute la direction des affaires se trouvant à présent entre les mains du Secrétariat d'Etat. — Le nombre des membres du *Secrétariat d'Etat* n'est pas limité, et les membres ne sont pas désignés dans l'annuaire d'Etat de la Chine. Il se compose de Princes impériaux, de membres du Grand-Secrétariat, de présidents des ministères et de chefs d'autres administrations dans la capitale. Ses fonctions consistent dans la rédaction des décisions et édits impériaux et la prise des résolutions nécessaires pour rendre l'administration civile et militaire efficace et réglée.

Les plus hautes autorités du gouvernement central, après le Grand-Secrétariat et le Secrétariat d'Etat, sont *les six ministères*, ou départements exécutifs, présidés chacun par deux présidents et quatre vice-présidents (à moitié mandchous, à moitié chinois). Quelquefois aussi un président supérieur est à la tête de l'un ou de l'autre de ces départements, mais ce n'est pas une institution stable. Après les autorités mentionnées il y a en outre: *Le ministère pour l'administration des pays sujets, l'office des censeurs et le commandement militaire de Pékin*, fonctionnant en même temps comme présidence de police.

Grand-Secrétariat (néko).

1. *Li-hung-chang*, chinois, } membres actuels.
2. *Olêhopu*, mandchou, } membres actuels.
3. *En-chêng*, mandchou, } membres actuels.
4. *Yen-ching-ming*, chinois, } membres actuels.
5. *Fukun*, mandchou, } membres assistants.
6. *Chang-chi-wan*, chinois, } membres assistants.

Secrétariat d'Etat (chun-chi-chu).

Shi-to, prince de *Li*,
Olêhopou,
Chang-chih-wan,
Sun-yu-wên,
Hsu-kêng-shên,
Yen-ching-ming,
} secrétaires d'Etat.

Le prince *Ch'oun* (père de l'Empereur régnant), appelé aux séances du Secrétariat d'Etat en cas d'affaires de la plus haute importance.

Ministère de la Maison impériale (Tsoung-iën-fou). Président: Le prince *Toun*, oncle de l'Empereur régnant. Sous-présidents: Le prince *Yu*, le prince *Li* et le prince *Ching* ainsi que le prince de 4ème cl. *Mo-pei-tsze* et le sous-président *Hsu-fu-tcheu*.

Ministère du ménage impérial (Nei-wou-fou). Président: *Fu-k'un, Sung-sheu, Yueh-nien, Shih-tseng, Pa-k'ot'anpu.*

Académie de Pékin (Han-lin-ïuan). Présidents: *Lin-shu* et *Hsu-t'oung.*

Les six ministères (Liu-pu).

Département de l'administration civile (Lipu). Présidents: *Hsi-chên* (mandchou), *Hsu-t'ung* (chinois).

Département des finances (Hupu). Président supérieur: *Yen-ching-ming.* Présidents: *Fukun* (mandchou), *Wêng-tung-ho* (chinois). Vice-président: *Tsêng-chitsê.*

Département des cultes et office des cérémonies (Lî-pu). Présidents: *Yen-hsu* (mandchou), *Pi-tao-yuan* (chinois). — En corrélation avec ce ministère se trouve le *département de la musique* ou *conservatoire d'Etat* sous la direction du prince *Toun* et du président *Shih-tsêng.*

Département de la guerre (Pingpu). Président supérieur: *Olêhopu.* Présidents: *Woulohsich'úngà* (mandchou), *Pêng-yu-lin* (chinois).

Département de la justice (Hsingpu). Présidents: *Lin-shu* (mandchou), *Tchang-chou-wan* (chinois).

Département des travaux publics (Kungpu). Le président supérieur: N. . . . Présidents: *Kun-kang* (mandchou), *Pan-tzu-yin* (chinois).

Ministère pour l'administration des pays sujets (Mongolie, Dsungarie, Kokonor et Tibet) (Li-fan-yuan). Présidents: *Enchêng* et *Chao-chi.*

Office des censeurs (Tou-ch'a-iuan). Censeurs supérieurs: *Sung-sên* et *Ch'i-shih-ch'ang.*

Cet office est une espèce de cour de révision et d'appel. Les membres ont le droit de faire des représentations et d'adresser à l'Empereur des plaintes sur toutes les branches de l'administration. Ils ont même le droit de soumettre à une critique publique les édits impériaux.

Commandement militaire de Pékin (Ti-t'u Yamên). Commandant: *Fukun.* Sous-commandants: aile gauche: *Yung-kuei;* aile droite: *Wên-hsiuh.*

Tsoungli-Yamên (office des affaires étrangères).

Président: Le prince de 1ère cl. *Ching.*

Membres: *Yen-ching-ming, Hsi-chên, Fukun, Hsu-ch'ien-shên, Tsêng-chi-tsê* (Marquis *Tsêng*), *Sun-yu-wên, Hsu-yung-yi, Liao-shou-h'êng, Hsu-Ch'ang.*

L'Empire chinois se compose de trois grandes parties:

I. La Mandchourie, pays natal de la Maison régnante, avec trois provinces: 1. Shingking ou Shêng-ching, de même dite Kwan-tung ou Liao-toung. 2. Kirin ou Tchilin. 3. Ho-lung-chiang (la partie chinoise du territoire de l'Amour). Le nom collectif chinois pour toute la Mandchourie est Tung-san-shêng, „les trois provinces de l'Est".

II. La Chine proprement dite ou „les 18 provinces" (Schi-pa-chêng). Les 18 provinces forment 8 gouvernements-généraux et 3 gouvernements provinciaux, à la tête desquels sont

placés 8 gouverneurs-généraux, 12 gouverneurs dépendants et 3 gouverneurs provinciaux indépendants. (En vérité ce sont 20 provinces, deux nouvelles provinces ayant été formées il y a peu de temps de l'île de Formosa et du Turkistan chinois). Après ces dignitaires les directeurs d'impôts provinciaux et les juges supérieurs provinciaux sont les plus hautes autorités. L'administration militaire de chaque province est dirigée par un général *chinois*, dans quelques provinces il y a encore un général *tatare*, d'un grade plus élevé que le général chinois, mais revêtu d'une autorité moindre, puisqu'il ne commande que 2000 — 3000 hommes mandchous.

III. Les pays sujets (voir „Ministère pour l'administration des pays sujets").

I. *Mandchourie.*

1. Mandchourie du Sud ou Shingking. Commandant-général ayant le rang de gouverneur-général: *Ch'ing-yu.*
2. Mandchourie centrale ou Kirin. Gouverneur: *Hsi-yuan.*
3. Mandchourie du Nord ou territoire chinois de l'Amur. Gouverneur: *Kung-tang.*

II. *Chine proprement dite, ou les dix-huit (20) provinces.*

1. *Gouvernement-général de Tchili,* formé par la
   1. *Province de Tchili.*
      Gouverneur-général: *Li-houng-chang* (résidence en hiver la capitale provinciale de Pao-ting-fu, en été Tien-tsin). Il est en même temps surintendant du commerce des trois ports septentrionaux, Tien-tsin, Tchifu et Niu-tchuang.
2. *Gouvernement-gén. de Liang-kiang,* avec résidence à Nanking.
   Gouverneur-général (autrefois souvent nommé „Vice-roi de Nanking"): *Tsêng-kouo-ch'uan,* qui en même temps est surintendant du commerce des ports méridionaux. Général mandchou: *Fêng-shên.* (Résid.: Nanking.)
   A ce gouvernement-général appartiennent:
   2. *Province de Kiangsou.* Gouverneur: *Sung-tchun* (résidant à Sutchau).
   3. *Province d'Anhouï.* Gouverneur: *Tchen yi.*
   4. *Province de Kiangsi.* Gouverneur: *Dê-hsing.*
3. *Gouvernement-général de Min-chê.*
   Gouverneur-général: *Pien-pao-ti* (résidant à Futchau).
   Subordonnées:
   5. *Province de Tchêkiang.* Gouverneur: *Wei-jung-kuang.* Général mandchou: *Ch'ang-shan.*
   6. *Province de Foukian* (placée directement sous le gouverneur-général à Fout-chéou).
   7. *Province de Taiwan* (Ile de Formosa). Gouverneur: *Liu-ming-tchouan.* (Résid.: Tai-pei-fou.)
4. *Gouvernement-général de Liang-hou ou Houkwang.*
   Gouverneur-général: *Yu-lu.*

Subordonnées:
8. *Province de Houpé.* Gouverneur: *Kuei-pin.*
9. *Province de Hounan.* Gouverneur: *Wang-wên-shao.*
5. Le gouvernement provincial indépendant de la
10. *Province de Honan.* Gouverneur: *Ni-wen-wei.*
6. Le gouvernement provincial indépendant de la
11. *Province de Chantoung.* Gouverneur: *Chang-yao.*
7. Le gouvernement provincial indépendant de la
12. *Province de Chansi.* Gouverneur: *Kang-yi.*
Général mandchou (résid. à Sui-yuan-tch'êng): *Kô-mêng-ó.*
8. *Gouvernement-général de Shan-kan.*
Gouverneur-général: *Yang-tchang-tchun.*
Subordonnées:
13. *Province de Chensi.* Gouverneur: *Yeh-po-ying.*
Général mandchou (résid. à Sui-yuan): *Shang-tsung-jui.*
14. *Province de Kansou.* Cette province est directement subordonnée au gouverneur-général. Général mandchou (résid. à Ninghia): *Chung-t'ai.*
15. *Turkistan chinois.* Gouverneur: *Liu-tchin-tang.* (Résid.: Urumtsi.)
9. *Gouvernement-général de Szê-tch'uan,* formé par la
16. *Province de Szê-tch'ouan.* Gouverneur-général: *Liu-ping-chang.* Général mandchou: *Chi-yuan.* Tous les deux résident à Tch'êng-tou-fou.
10. *Gouvernement-général de Liang-kwang.* Gouverneur-général: *Chang-chih-toung.* (Autrefois souvent nommé „Vice-roi de Canton".) Général mandchou: *Chi-ko.* Tous les deux résident à Canton (en chinois: Kwang-tchou-fou).
Subordonnées:
17. *Province de Kouangtoung* (d'où est dérivée la dénomination européenne de Canton). Gouverneur: *Wou-ta-tchêng,* résidant à Canton.
18. *Province de Kouangsi.* Gouverneur: *Shen-ping-ch'eng.* (Résid.: Kuei-liu-fu.)
11. *Gouvernement-général de Yun-kwe.*
Gouverneur-général: *Tsên-yu-ying,* résidant à Yunnanfou.
Subordonnées:
19. *Province de Yunnan.* Gouverneur: *Tou-chun-pei,* résidant à Yunnanfou.
20. *Province de Kouei-tchéou.* Gouverneur: *Pan-wei.*

III. *Pays sujets.*

1. La Mongolie, quelques parties de la Dsoungarie et le Kukunor.

Officiers les plus importants:
Le gouverneur d'Urga: *An-tê.*
" " de Kobdo: *Sha-ko-tu-lin-cha-pu.*
" " d'Uliassoutai: *Hsiang-lin.*
" " de Tarbagatai: *Hsi-loun.*
" " du Kukunor: *Li-shên,* résidant à Sining.

2. Tibet. Le pouvoir spirituel est exercé par le Dalaï-Lama, l'intronisation duquel doit préalablement être approuvée par l'Empereur de Chine. L'administration du pays est aux mains d'employés indigènes qui, pourtant, sont surveillés par le résident chinois. La force armée est formée par des Tangoutes; en outre quelques milliers d'hommes de l'armée chinoise sont distribués dans un certain nombre d'endroits dans toutes les parties du pays et se trouvent sous les ordres directs du résident chinois.

Office supérieur de surveillance chinois: *Ch'ang-kêng*, résident chinois. *Schêng-t'ai*, résident assistant.

Corps diplomatique et Consuls.

(Imprimé le 10 octobre 1888; pour les changements survenus depuis, voir les Additions, pour les Consuls à Hongkong voir „Grande-Bretagne: Colonies".)

Allemagne (Empire d'): Le cons. int. act. *de Brandt*, E. e. et M. pl. (nommé en 1874; Pékin); le baron *de Ketteler*, secr. de lég. — [Amoy: Le Dr. *Gabriel*, C. — Canton: H. *Budler*, suppléant de C., en même temps pour Hongkong. — Shanghaï: Le Dr. *Focke*, CG. — Swatan: Le baron *de Seckendorff*, C.-suppléant. — Tien-tsin: Le Dr. *Rettich*, C. — A Fou-tchéou le C. américain, aux ports de Formosa, ainsi qu'à Kiung-tchau, Wên-tchéou et à Tchin-kiang les consuls anglais sont chargés de la gestion des affaires de l'Allemagne.]

Amérique (Etats-Unis): C. *Denby*, E. e. et M. pl.; W. W. *Rockhill*, 1er secr. de lég.; C. *Denby*, 2ème secr.; F. D. *Cheshire*, drogman. — [Amoy: W. S. *Crowell*, C. — Canton: Ch. *Seymour*, C. — Fou-tchéou: J. C. A. *Wingate*, C. — Han-kéou: B. *Franklin*, C. — Kiung-tchau: *Watters*, C. — Ning-po: Th. F. *Pettus*, C. — Niou-tchuang: F. *Bandinel*, C. — Shang-haï: J. D. *Kennedy*, CG. — Swa-tao: Le baron E. *de Seckendorff*, C. — Tchin-kiang: A. C. *Jones*, C. — Tien-tsin: E. *Smithers*, C.]

Autriche-Hongrie: Le baron R. *de Biegeleben*, E. e. et M. pl. à Tokio (nommé le 20 juin 1888) pour la Chine et en même temps pour le Japon et Siam. — [Shang-haï: C. *Haas*, C. — A Amoy, Canton, Han-kéou, Ning-po, Niou-tchuang et Tien-tsin les consuls anglais f. fonctions.]

Belgique: L. *Verhaeghe de Naeyer*, E. e. et M. pl. (Pékin); Ch. *Michel*, secr.-interprète. — [Shang-haï: M. *Goebel*, CG. — Tché-fou: T. T. *Fergusson*, C. — Tien-tsin: W. *Forbes*, C.]

Danemark. La légation imp. de Russie est chargée des intérêts du Danemark à Pékin. — [Amoy: H. *Pye*, C. — Canton: J. *Cramer*, C. — Fou-tchéou-fou: W. *Patterson*, C. — Shang-haï: J. J. *Keswick*, C. — Swa-tao: W. E. *Allum*, C. — Tchi-fou: *Wadman*, VC. — Tien-tsin: *Paderin*, C. de Russie f. f. de C. — A Formosa, Han-kéou, Kiou-kiang, Ning-po et Niou-tchouang les consuls anglais f. fonct.]

Espagne: T. *Rodriguez*, E. e. et M. pl. (1886; à Pékin; L. C. *de Onis*, 1er secr.; le comte *de Llorente*, 2ème secr.; le comte *de Cartagena*, 3ème secr.; J. *de L. Marzal*, drogman. — [Amoy: T. *Ortuño*, CG. — Shang-haï: F. *Gomez Bonilla*, C.]

France: G. *Lemaire*, E. e. et M. pl. (Pékin); J. *Souhart*, 1er secr.; A. *Vissière*, interprète; le capitaine *d'Amade*, att. milit.; *Bastide*, interprète-chancelier; le Dr. *Mirabel*, médecin. — [Canton: J. *Huart*, ch. du Cslt. — Shang-haï: *Wagner*, CG. — Tien-tsin: *Ristelhueber*, C.]

Grande-Bretagne: Sir J. *Walsham*, E. e. et M. pl. et surintendant en chef du commerce britannique (nommé le 24 novembre 1885; Pékin); H. *Howard*, 1er secr.; R. G. *Townley*, 2ème secr.; H. *Howard*, secr. W. C. *Hillier*, secr. pour le chinois; J. *Jordan*, secr. ass. pour le chinois; S. W. *Bushell*, médecin, B. *Brenan*, C. — [Amoy: R. J. *Forrest*, C. — Canton: Ch. *Alabaster*, C. — Fou-tchéou: G. *Philipps*, C. — Han-kéou: C. T. *Gardner*, C. — Itchang: W. *Gregory*, C. — Kioukiang: G. *Jamieson*, C. — Kiung-tchau: A. *Frater*, C. — Ning-po: W. M. *Cooper*, C. — Niou-tchouang: H. J. *Allen*, C. — Pagoda Island: P. L. *Warren*, C. — Pak-hoi: C. F. R. *Allen*, C. — Shang-haï: G. *Rennie*, juge du tribunal suprême pour la Chine et le Japon; P. J. *Hughes*, CG. — Swatao: E. C. *Baber*, C. — Taïwan (Formose): P. L. *Warren*, C. — Tamsui (Formose): H. A. *Giles*, C. — Tché-fou: Th. *Watters*, C. — Tchin-kiang: E. L. *Oxenham*, C. — Tien-tsin: B. *Brenan*, C. — Wên-tchéou: W. G. *Stronach*, C. — Wou-hou: B. C. G. *Scott*, C.]

Italie: F. *de Luca*, E. e. et M. pl. (Pékin); le prince *Cariati*, secr. de lég.; N. *Nocentini*, drogman.

Japon: *Shioda-Saburo*, E. e. et M. pl. (Pékin); le colonel *Kayiama*, 1er secr.; le capitaine *Koizumi*, att. milit.; N. *Tei*, drogm. — [Shang-haï: *Takahira*, C. — Tien-tsin: *Hadans*, C. — Tché-fou: *Matsunobe*, C.]

Pays-Bas: J. H. *Ferguson*, MR. et CG. (30 juin 1876; Pékin); J. *Rhein*, secr.-interprète. — [Amoy: N. . . ., C. — Canton: C. W. B. *de Bose*, C. — Fou-tchéou: T. *Pim*, C. — Ning-po: H. B. *Meijer*, C. — Niou-tchuang: J. J. F. *Bandinel*, C. — Shang-haï: L. H. C. M. *Jantzen*, C. — Swa-tao: F. W. *Richardson*, C. — Tai-wan: A. W. *Bain*, C. — Tamsui: Ch. *Pye*, C. — Tché-fou: W. A. *Cornabé*, C. — Tien-tsin: H. *Ballauf*, C.]

Pérou: N. . . . ., E. e. et M. pl.

Portugal. [Shang-haï: *Valdez*, C.]

Russie: Le chambellan A. *Coumany*, E. e. et M. pl. (nommé le 16 juillet 1886; Pékin); l'ass. de coll. C. *Kleiménow*, 1er secr.; le cons. hon. prince A. *Lobanow-Rostovski*, 2ème secr.; le cons. de coll. *Popow*, interpr.; Dr. *Vélitchkovski*, médecin.; le lieut.-colonel *Poutiata*, att. milit. (Tien-tsin). — [Fou-tchéou: L'ass. de coll. N. *Popow*, C. — Han-kéou: P. *Dmitrevski*, C. — Kaschgar: Le cons.d'Etat act. *Pétrovski*,

C. — Ourga (Mongolie): Le cons. d'Etat act. J. *Chichmarew*, CG. — Shanghaï: J. *Reding*, C. — Tchougoutchac: L'ass. de coll. M. *Chichmarew*, C. — Tien-tsin: Le cons. de coll. J. *Padarine*, C.]

Suède et Norvége. [Amoy: P. L. *Michelsen*, VC. — Canton: T. B. *Cunningham*, VC. — Shang-haï: C. *Bock*, chargé du cslt-général.]

Douanes maritimes. (Chinese Maritime Customs.)

Pékin. Inspecteur-général des douanes: Sir Robert *Hart*. — Secrétaire-général: J. M. *Daae*. — Secr. chinois: A. M. *de Bernières*. — Auditeur: J. L. E. *Palm*. — Secr. statistique: E. *MacKean*. — Secr. assistant: A. *Morgan*. — Secr. privé de l'inspecteur-général des douanes: J. P. *Bland*. — Secr. assistant de la statistique: Le Dr. F. *Hirth* (en congé).

Commissaires de douanes à

Niou-tchuang: W. *Russell*. — Tien-tsin: G. *Detring*. — Tchéfou: H. *Edgar*. — Han-kéou: R. E. *Bredon*. — Kiou-kiang: C. L. *Simpson*. — Wou-hou: W. *Lay*. — Tchin-kiang: L. *Simpson*, — Shang-haï: M. B. *Bredon*. — Ning-po: F. *Kleinwächter*, — Fou-tchéou: R. B. *Moorhead*. — Tam-suï: E. J. L. *Chalmers*. — Amoy: J. L. E. *Palm*. — Swa-tao: W. *Brazier* — Canton: F. *White*. — Kioung-tchow: C. *Clarke*. — Pakhoi: H. E. *Sidford*.

Notice statistique.

Superficie et *population*[1]).

Provinces.	Kilom. carrés.	Population.	Provinces.	Kilom. carrés.	Population.
1. Chine proprement dite.					
Petchili . .	148357	17 937000	Houpé* . . .	179946	33 600492
Chantoung*	139282	36 545704	Hounan* . .	215555	21 005171
Chansi* . .	170853	10 791341	Chensi* . . .	210340	8 276967
Honan* . .	173350	22 117036	Kansou* . .	674923	4 368872
Kiangsou* .	103959	21 259989	Szetchouan* .	479268	71 073730
Anhoui . .	139875	20 596988	Kouangtoung	233728	29 740055
Kiangsi* .	177656	24 541406	et l'île de		
Fou-kian*	118517	23 502794	Hainan* . .	36195	
Formosa* .	38803		Kouangsi . .	201640	5 121327
Tchékiang*	92383	11 685348	Yunnan . . .	317162	11 721576
			Koueïtchéou .	172898	7 669181
Total: 1. Chine proprement dite				4 024690	381 554977
					95 hab. par kil. c.

[1]) Les chiffres des provinces distinguées par un astérique se rapportent à l'année 1885 et proviennent d'un rapport officiel du ministre des finances; les autres ne sont pas officiels et appartiennent à l'année 1879.

2. Mandchourie . .	982472 k. c.,	12 000000 h.,	12,2 h. par kil. c.
3. Pays sujets à la couronne			
Mongolie . . .	3 377283 ,, ,,	2 000000 ,,	0,6 ,, ,,
Tibet	1 687898 ,, ,,	6 000000 ,,	3,6 ,, ,,
Dsoungarie . .	383300 ,, ,,	600000 ,,	1,6 ,, ,,
Tourkistan de l'Est	1 118713 ,, ,,	580000 ,,	0,5 ,, ,,
Total 2 et 3	7 549666 k. c.,	21 180000 h.,	3 h. par kil. c.
Empire chinois	11 574356 k. c.,	402 735000 h.,	35 h. par kil. c.

Cultes. La religion la plus répandue est celle de Congfoutse, mais il y a aussi beaucoup d'adhérents du bouddhisme et du taoïsme. L'église catholique-romaine comptait en 1881 en Chine environ 1 094000 membres, dont 41 évêques, 664 prêtres européens et 559 prêtres indigènes, 1 092818 membres des communes et adhérents. Le nombre des chrétiens évangéliques s'élevait en 1881 à 19660, en 1887 à 33750.

Villes principales. Les évaluations de la population de Pékin varient entre 500000 et 1 650000. Les données sur d'autres grandes villes chinoises sont aussi très-incertaines. Voir p. 1011 de l'année 1877 les chiffres acceptés par la plupart des géographes dans la liste des villes du monde ayant plus de 100000 habit.

Ports ouverts aux étrangers 1887:

Canton	1 600000 hab.	Wên-tchéou . . .	80000 hab.
Tien-tsin . . .	950000 ,,	Wouhou	72000 ,,
Han-kéou . . .	770000 ,,	Niou-tchouang . .	60000 ,,
Fou-tchéou . .	630000 ,,	Kiou-kiang . . .	53000 ,,
Shang-haï . . .	355000 ,,	Kioung-tchéou . .	40000 ,,
Ning-po	240000 ,,	Itchang	34000 ,,
Takao et Taiwan	235000 ,,	Tché-fou	32000 ,,
Tchin-kiang . .	135000 ,,	Swa-tao	31000 ,,
Tamsouï . . .	100000 ,,	Pakhoï	25000 ,,
Amoy	95600 ,,		

Nationalité des étrangers résidant dans les ports ouverts, 1885:

	Maisons de commerce.	Individus.		Maisons de commerce.	Individus.
Anglais . . .	233	2534	Italiens . . .	3	165
Allemands . .	57	638	Autrichiens . .	2	80
Japonais . . .	24	747	Danois	3	78
Américains . .	27	761	Néerlandais . .	—	36
Français . . .	23	443	Belges	—	16
Espagnols . .	3	289	Brésiliens . .	—	4
Russes	15	112	Autres	6	729
Suédois et Norvégiens . . .	—	66	Total	396	6698

Finances. (En taëls de Haïkouan [1].)

On ne peut obtenir des renseignements authentiques sur les revenus de l'Etat qui, d'après une évaluation approximative, se sont élevés en 1885 à environ 65 900000 taëls (412 mill. de francs), savoir:

Impôt foncier . . .	20 000000	Sel	9 600000
Likin (nouv. impôt sur les marchandises) .	11 000000	Licences, timbre, enregistrement . . .	2 000000
Douanes sous l'administr. des étrangers	14 472766	Impôt payé en riz et en argent, évalué à	2 800000
Douanes sous l'administr. des indigènes et opium	6 000000	Total	65 872766

Les recettes des autorités douanières sont depuis 1861 portées à la connaissance du public dans les ports ouverts aux étrangers.

Droits payés en taëls de Haïkouan [2].

Année.	Importation.	Exportation [3].	Cabotage.	Tonnage.	Transit.	Total.
1884	4 375372	7 780816	745548	270914	338062	13 510712
1885	5 072770	7 898900	802145	298909	400042	14 472766
1886	5 018156	8 602875	784001	333347	406299	15 144678
1887	5 700462	8 510098	935772	316443	432782	20 541399 [4]

Dette publique. En 1874 le gouvernement chinois a émis le premier emprunt extérieur s'élevant à 13 500000 taëls; 7 000000 de taëls ont été payés, de sorte qu'il en reste une dette de 6 500000 taëls. Les dettes intérieures s'élèvent à 30 millions de taëls.

L'armée chinoise.

Effectif de paix environ 300000 hommes. L'effectif de guerre est évalué à un million d'hommes. Le corps d'instruction qui en 1881 a été formé dans l'armée de Li-houng-tchan, le Vice-roi de Petchili, est porté à 10000 hommes et comprend plusieurs régiments d'infanterie à 14 compagnies, quelques escadrons à 250 chevaux, 6 batteries de campagne et 3 batteries de montagne. Tout ce corps est organisé et instruit à l'européenne.

(Pour plus de détails voir l'année 1884, p. 644, de l'Almanach.)

---

[1]) 100 taëls de Haïkouan = 111,4 taëls de Shang-haï. 1 taël de Haïkouan = 6 fr. 18 c. — [2]) Voir „Returns of Trade at the Treaty Ports for the year 1887, published by order of the Inspector General of Customs", Shang-haï 1888. — [3]) Y compris les droits sur les produits indigènes qui ont été transportés par des navires étrangers d'un port à un autre. — [4]) Y compris 4 645842 taëls de droits sur l'opium. La somme de 20 541399 taëls se répartit ainsi: 17 734084 commerce étranger et 2 807315 commerce intérieur.

Flotte.

En vertu du décret impérial du 15 octobre 1885 on a donné plus d'unité à l'administration de la flotte par la création d'un ministère de la marine. La flotte comprend les navires suivants: 3 navires cuirassés, 2 frégates, 5 corvettes, 5 navires à bélier, 15 canonnières cuirassées, 20 canonnières, 9 navires-torpilleurs, 3 navires-torpilleurs de dépôt, 3 avisos, 33 chaloupes à vapeur, 6 batteries flottantes, 13 transports et 7 croiseurs de douane, total 124 navires, répartis entre les 2 escadres du nord et du sud.

Commerce et navigation [1]. (En taëls de Haïkouan.)

I. Aperçu du commerce étranger pendant les années 1884—87.

	Importation [2].	Exportation.		Importation [2].	Exportation.
1884	72 760758	67 147680	1886	87 479323	77 206568
1885	88 200018	65 005711	1887	102 263669	85 860208

Ces chiffres n'indiquent pas la valeur entière du commerce étranger, parce que beaucoup de marchandises sont transportées par des navires chinois non sujets au contrôle des douanes étrangères.

II. Aperçu du commerce étranger et direct dans les années 1886 et 1887. (En milliers de taëls.)

Pays de provenance et de destination.	1886		1887	
	Import.	Export.	Import.	Export.
Grande-Bretagne	22 035	19 746	25 666	61 483
Hongkong.	34 890	22 553	57 761	31 393
Indes orientales	16 980	532	5 537	798
Straits et Singapore.	1 236	940	1 391	1 337
Etats-Unis	4 647	9 686	3 398	8 916
Continent européen (sans la Russie)	2 749	11 928	2 588	11 545
Russie (Odessa)	1	1 470	—	1 314
Russie et Sibérie, via Kiachta.	—	4 948	—	5 704
Japon	5 691	1 222	5 565	2 113
Autres pays	1 081	4 182	2 590	6 257
Totaux	89 310	77 207	104 496	85 860
Réexportation	1 831	—	2 232	—
Totaux nets	87 479	77 207	102 264	85 860

---

[1]) Voir „Returns ot Trade at the Treaty Ports for the year 1887, published by order of the Inspector General of Customs", Shang-haï 1888. — [2]) Nette, c.-à-d. déduction faite de la réexportation.

III. Aperçu du commerce étranger et direct des divers ports ouverts en 1886 et 1887. (En milliers de taëls.)

	1886			1887		
	Import.	Export.	Total.	Import.	Export.	Total.
Niou-tchouang . .	232	—	232	233	49	182
Tien-tsin	1 768	5 057	6 825	1 790	5 862	7 652
Tchi-fou	802	373	1 175	958	620	1 578
Han-kéou	27	7 100	7 127	11	3 536	3 547
Kiou-kiang . . .	2	232	234	3	—	3
Wouhou	22	1	23	2	—	2
Tchin-kiang . . .	13	—	13	98	—	98
Shang-haï	59 733	31 310	91 043	62 718	33 501	96 219
Ning-po.	86	8	94	18	—	18
Wên-tchéou . . .	25	1	26	—	—	—
Fou-tchéou . . .	3 193	8 432	11 625	2 506	7 313	9 819
Tamsouï (Formosa)	1 203	39	1 242	1 299	44	1 343
Takao	1 143	540	1 683	1 228	586	1 814
Amoy	5 985	4 405	10 390	6 073	4 466	10 539
Swa-tao	6 767	1 468	8 235	7 205	1 504	8 709
Canton	5 072	17 125	22 197	8 234	16 694	24 928
Kaoulouné [1]) . . .	—	—	—	6 274	9 468	15 742
Lappa [1])	—	—	—	1 365	1 535	2 900
Kioung-tchéou . .	1 533	609	2 142	1 413	301	1 714
Pakhoï	1 704	507	2 211	3 068	381	3 449
Total	89 310	77 207	166 517	104 496	85 860	190 356
Réexportation	1 831	—	1 831	2 232	—	2 232
	87 479	77 207	164 686	102 264	85 860	188 124

IV. Importation nette de marchandises étrangères et Exportation de produits indigènes.

Importation.	Taëls. 1886.	Taëls. 1887.	Exportation.	Taëls. 1886.	Taëls. 1887.
Opium	24 989	27 927	Soie et soieries .	28 863	31 690
Marchandises de coton	29 115	37 048	Thé noir . . .	27 694	24 654
			„ vert . . .	3 552	3 046
Marchandises de laine	5 639	5 425	„ en briques .	2 218	2 312
			Nattes de paille	2 089	3 738
Tissus divers . .	64	91	Sucre	1 683	1 870
Métaux	5 298	5 797	Marchandises diverses . . .	11 108	18 550
Marchand. divers.	22 374	25 976			
	87 479	102 264		77 207	85 860

[1]) Dans ces deux ports des bureaux de douanes étrangers ont été ouverts le 2 avril 1887.

V. Mouvement des ports chinois (entrées et sorties comprises).

Pavillon	1886. Navires.	1886. Tonneaux.	1887. Navires.	1887. Tonneaux.
britannique . . .	16193	14 006720	15917	14 171870
allemand. . . .	2702	1 499296	2749	1 480083
français	123	158400	121	1 80890
américain . . .	413	143799	255	66539
chinois	7852 [1])	5 374821 [1])	8398 [2])	5 670123 [2])
japonais	380	270002	409	306169
autre	581	302722	532	323987
ou				
Vapeurs	23262	20 619615	23439	21 149526
Navires à voiles .	4982	1 136145	4942	1 050135
Total	28244	21 755760	28381	22 199661

Chemins de fer. En exploitation se trouve la ligne des mines de houille de Kaiping à Lou-taï et la ligne de Lou-taï à Takou et de là à Tien-tsin.

Postes. La poste d'Etat de Chine qui est du ressort du ministère de la guerre, section pour relais et chevaux, à Pékin, comprend les messageries et le courrier. Des bureaux de messagerie n'existent que dans les 18 provinces, au nombre d'environ 8000. Pour ces bureaux il n'y a que 16 employés particuliers à Pékin, les autres se trouvent sous l'administration des autorités locales. Le courrier embrasse tout le territoire chinois et le nombre des bureaux de courrier est à peu près de 2040. Le courrier n'a pas de sources particulières de revenu; les dépenses pour son entretien s'élèvent dans 15 provinces et dans la Mandchourie à 1 992800 taëls (14 965928 frcs.). A côté de la poste d'Etat existent encore des établissements de poste privés qui s'occupent des affaires du commerce non-officiel.

Télégraphes. Lignes en exploitation: Pékin—Pao-ting-fou; Tien-tsin—Niou-tchouang; Niou-tchouang—Vladivostock; Niou-tchouang—Fousan; Niou-tchouang—Port Arthur; Tien-tsin—Shang-haï; Tsinan-fou—Tché-fou; Shang-haï—Han-kéou—Ichang—Chunking; Shang-haï—Wousoung; Shang-haï—Ning-po; Shang-haï—Canton; Canton—Lung-tchau (frontière du Tonkin); Canton—Kioung-tchéou; Canton—Hongkong. Le siége de l'administration des télégraphes chinois est à Shang-haï. Les lignes sous-marines aux côtes se trouvent en possession de la „Great Northern Telegraph Company" et de la „Eastern Extension Telegraph Company".

---

[1]) Y compris 1560 djounks jaugeant 138794 tonneaux. — [2]) Y compris 1996 djounks jaugeant 161945 tonneaux.

Colombie (République de).

[République; ci-devant Nouvelle-Grenade. — Voir l'année 1886, p. 650. Par suite de la guerre civile de 1884—85 et d'après la constitution du 5 août 1886 la Colombie s'est constituée en Etat centralisé et unitaire. L'Etat est divisé en 9 départements qui répondent aux anciens Etats et Territoires fédérés. — Capitale: Bogotá, dans le département de Cundinamarca.]

Président: R. *Nuñez* (7 août 1886), élu pour 6 ans.

Ministère (4 juin 1887).

Guerre: F. *Angulo.*
Instruction: D. *Ospina.*
Intérieur: F. *Paul.*
Commerce et communications: A. *Roldan.*
Finances: C. *Martinez.*
Affaires étrangères: C. *Holguin.*
Travaux publics: J. *Casas Rojas.*

Conseil d'Etat avec voix consultative, mais décisive dans des conflits de compétence: Président: E. *Payan.*

Congrès. Le *Sénat* se compose de 27 membres élus par vote indirect pour 6 ans.

La *Chambre des Représentants* se compose de Députés élus directement. Les électeurs doivent savoir lire et écrire, ou avoir une rente annuelle de 500 pesos, ou être en possession d'une terre valant 1500 pesos.

Cour suprême (à Bogotá).

7 juges élus à vie par le Président de la République.

Cultes. L'église catholique décide indépendamment de l'Etat de ses affaires intérieures. La constitution de la République admet la conclusion de concordats. Le nombre des évêchés est de 9.

Archevêque pour la Colombie: J. J. *Paul* à Bogotá.

Les neuf Départements.

Antióquia. Gouverneur: M. *Velez.*
Bolivar. Gouverneur: J. M. *Goenaga.*
Boyacá. Gouverneur: B. *Reinales.*
Cáuca. Gouverneur: J. *de Dios Ulloa.*
Cundinamarca. Gouverneur: J. *Cordoba.*
Magdalena. Gouverneur: M. *Salcedo Ramon.*
Panamá. Gouverneur: A. *Posada.*
Santander. Gouverneur: A. *Peña Solano.*
Tolima. Gouverneur: M. *Casabianca.*

Corps diplomatique résidant à Bogotá et Consuls.
(Imprimé le 10 octobre 1888; pour les changements survenus depuis, voir les Additions.)

Allemagne (Empire d'): *Lueder*, MR. et CG. (accr. le 12 mai 1880); O. *Soller*, chancelier. — [Barranquilla: M. *Siefken*, C. — Bogotá: S. *Koppel*, C. — Bucaramanga: P. *Lorent*, C. — Colon: N. . . ., C. — Cúcuta: N. . . ., C. — Medellin: J. *de S. Martinez*, C. — Panamá: H. *Schöchlin*, C. — Popayan: F. C. *Lehmann*, C.]

Amérique (Etats-Unis): D. H. *Maury*, E. e. et M. pl. (accr. le 20 janvier 1887); J. G. *Walker*, secr. et CG. — [Barranquilla: N. . . ., C. — Cartagène: W. B. *McMaster*, C. — Colon: V. *Vilquain*, C. — Panamá: T. *Adamson*, CG.]

Argentine (République). [Barranquilla: R. *Conn*, C. — Bogotá: R. *Suárez*, C. — Colon: J. A. *Cespedes*, C. — Panamá: F. *Arosemena*, CG.]

Autriche-Hongrie. [Barranquilla: A. *Strunz*, C. — Panamá: *Demarteau*, C.]

Belgique. [Barranquilla: O. *Berne*, C. — Bogotá: J. M. *Vasquez-Duran*, C. — Cartagène: M. N. *Gomez*, C. — Panamá: N. . . ., C.]

Bolivie. [Barranquilla: R. *de Aguero*, C. — Bogotá: L. *Palau*, CG. — Panamá: James *Bayá*, C.]

Brésil. [Panamá: R. A. *Feraud*, C.]

Chili. [Barranquilla: B. *Tavares*, C. — Bogotá: J. M. *Cordovéz*, C. — Buenaventura: J. *de P. Guevara*, C. — Cartagène: E. *Roman*, C. — Honda: F. *Vengoechea*, C. — Panamá: R. A. *Feraud*, C. — Santa-Marta: M. G. *Angulo*, C.]

Costa-Rica. [Bogotá: E. *Valenzuela*, CG. — Buenaventura: B. *Capuro*, C. — Cartagène: C. A. *Merlano*, C. — Panamá: D. S. *Boyd*, C.]

Danemark. [Bogotá: C. *Michelsen*, CG. pour la République. — Panamá: J. *Piza*, C.]

Dominicaine (République). [Barranquilla: M. *Cebollero*, C. — Panamá: *Landais*, C. — Riohacha: D. *Pichon*, C.]

Equateur. [Bogotá: M. A. *Caro*, CG. — Cartagène: F. *Polanco*, C. — Colon: J. M. *del Valle*, C. — Panamá: N. E. *Orfila*, CG.]

Espagne: B. J. *de Cologan*, MR. et CG. (accr. le 2 juin 1883); M. *Aranguren*, secr. de lég. — [Panamá: S. *Rizo*, C.]

France: E. *Daloz*, ch. d'aff. et CG. (27 mai 1885); *Belin*, chancelier. — [Panamá: *Du Chaylard*, C.]

Grande-Bretagne: W. J. *Dickson*, MR. et CG. (accr. le 22 juin 1886); T. H. *Wheeler*, secr. et VC. — [Barranquilla: N. . . ., C. — Colon: C. C. *Mallet*, C. — Panamá: L. *Joel*, C.]

Guatémala. [Bogotá: V. *Lopez*, C. — Cartagène: C. A. *Merlano*, C. — Panamá: R. *Arango*, CG. — Santa-Marta: J. *de Alzamora*, C.]

Hawaïi. [Panamá: H. E. *Cooke*, C.]

Italie: Le comte *de Gloria*, MR. (accr. le 17 février 1887). — [Barranquilla: G. *Armella*, C. — Bogóta: Le MR., comte

Gloria, C. — Cúcuta: A. *Berti*, C. — Panamá: G. *Rossi*, gérant du Cslt.]
Mexique. [Bogotá: R. *Nuñez*, CG. — Panamá: L. *Gomez*, VC.]
Nicaragua. [Barranquilla: R. *de Aguero*, C. — Bogotá: J. *Arguez*, C. — Panamá: J. L. *Duque*, CG.]
Paraguay. [Bogotá: C. *Tanco*, CG.]
Pays-Bas. [Barranquilla: L. *Penha* fils, CG. — Bogotá: A. *Koppel*, C. — Colon: E. *Pinedo*, C. — Panamá: J. J. *Lindo*, C.]
Pérou. [Bogotá: J. *Holguin*, C. — Buenaventura: R. *Carassa*, C. — Colon: L. C. *Herrera*, C. — Panamá: P. *Garezon*, CG.; R. G. *de Paredes*, C. — Santa-Marta: J. J. *Diaz*, *Granados*, C.]
Portugal. [Panamá: D. H. *Brandon*, C.]
St-Siége: Msgr. *Mattera*, délégué apostol.
Salvador. [Barranquilla: E. *Jimenez*, C. — Bogotá: L. M. *Perez*, CG. — Panamá: F. *Boyd*, CG.]
Suède et Norvége. [Bogotá: N. *Pereira*, CG. — Panamá: M. J. *Diez*, C.]
Suisse. [Bogotá: A. W. *Aepli*, C.]
Vénézuela. [Arauca: J. A. *Calderon*, C. — Barranquilla: J. *Xiques*, C. — Bogotá: A. *Malo*, C. — Colon: C. J. *Neuman*, C. — Cúcuta: *Vale*, C. — Panamá: R. A. *Feraud*, C. — Santa-Marta: J. *Alzamora*, C.]

Notice statistique.

Superficie et population.

Départements.	Kilom. carr.[1]). a.	b.	Habitants 1870.	Chef-lieux des départments.	Hab.
Antioquia . .	59000	57800	463667(84)	Medellin . .	37237
Bolivar[2]) . .	70000	55000	323097	Cartagena . .	9681
Boyaca[3]) . .	86300	44000	516940	Tunja . .	8000
Cauca[4]) . . .	666800	602500	468000	Popayan . .	8000
Cundinamarca[5])	206400	124500	537658(84)	Bogotá . . .	84000
Magdalena[6]) .	69800	63300	127000	Santamarta .	6000
Panamá . . .	82600	81700	221499	Panamá . .	25000
Santander . .	42200	42500	440486	Bucamaranga	11255
Tolima	44750	46800	305185(84)	Ibagué . . .	18000
Total	1 327850	1 118100	3 403532		

[1]) Les chiffres de superficie indiqués dans la colonne a sont basés sur des données officielles et embrassent aussi les territoires dont le titre de possession est contesté par les voisins. Les chiffres de la colonne b sont le résultat d'un calcul planimétrique exécuté à l'Institut géographique de Justus Perthes (Feuille 90 de l'atlas de Stieler). — [2]) Y compris les ci-devant territoires de San Andrés et de San Luis de Providencia. — [3]) Y compris les ci-devant territoires de Casanare. — [4]) Y compris les ci-devant territoires de Caquétá. — [5]) Y compris les ci-devant territoires de San Martin. — [6]) Y compris les ci-devant territoires de Goajira, Nevada et Motilones.

A présent le nombre des habitants est évalué à 4 millions, dont 50% reviennent aux blancs, 35% aux nègres et 15% aux indiens.

Finances[1]. (En pesos. Un peso = 5 francs.)

Pour la période biennale de 1887 et 1888 les recettes sont de 20 890000 et les dépenses de 20 893645 pesos.

Dette publique 1887.

a) Dette extérieure	11 158090
b) Dette intérieure	11 057628
Total	22 215718

Papier-monnaie 8 000000 de pesos.

L'*armée* fédérale compte 6500 hommes sur le pied de paix; en temps de guerre les Etats doivent fournir un contingent de 1% de la population.

Commerce et communications par terre et par mer.

Commerce. (En pesos.)

L'importation de l'Europe et des Etats-Unis de l'Amérique du Nord dans la République de Colombie a été, d'après la brochure officielle „Descripcion historica, geografica y politica", de 14 000000 de pesos et l'exportation de 8 000000 de pesos.

Les articles d'exportation les plus importants appartenaient, en 1885—86, au régne végétal (quinquina, café, tabac, cacao, noisettes de terre et bois de teinture) et leur quantité était de 35 834639 kil. Les produits animaux participaient à l'exportation avec 7 253673, les produits minéraux avec 612555 et les objets manufacturés avec 498964 kil. Le nombre des animaux vivants exportés était de 12240 pièces.

Mouvement des ports: Entrés en 1885—86: 667 navires à voiles de 42977 tonneaux et 505 vapeurs de 620154 tonneaux.

Chemins de fer. En exploitation en 1887: 287 kilomètres.

Postes 1884: environ 1 200000 lettres. Recettes 123870 pes.

Télégraphes 1884: Longueur des lignes 3771 kilom., nombre des dépêches 300813.

Le canal de M. de Lesseps de Colon à Panamá. La construction est en pleine voie d'exécution; mais les travaux sur une échelle plus étendue n'ont commencé que le 1er janvier 1884. La masse du terrain à extraire, évaluée primitivement à 120 millions de mètres cubes a été réduite à 108 millions de mètres cubes par suite de diverses modifications d'exécution apportées au programme. D'après le rapport de M. de Lesseps publié dans le „Bulletin du Canal interocéanique" du 2 mars 1888 la masse du terrain extrait jusqu'au 1er janvier 1887 était

[1]) „Descripcion historica, geografica y politica de la Republica de Colombia. Edicion official." Bogotá 1887.

de 30 millions de mètres cubes. Il était prévu qu'en 1887 devaient être enlevés, chaque mois, 2 millions, en 1888 et pendant le 1er semestre de 1889 3 millions de mètres cubes, pour achever le Canal en 1889. Mais comme en 1887 la saison pluvieuse s'était manifestée avec une violence extraordinaire et le nombre des ouvriers recrutés n'avait pas été suffisant, le terme de l'ouverture du Canal a dû être reculé au 1er juillet 1890. Toutefois, pour arriver à ce résultat, l'assemblée des actionnaires de la Compagnie universelle du Canal de Panama a cru devoir accepter, dans sa réunion du 1er mars 1888, les propositions de M. de Lesseps tendant à faire franchir aux navires les hauteurs du Culebra à l'aide d'écluses, sans abandonner nullement le plan primitif du Canal à niveau. On propose de construire 9 écluses de telles dimensions que les plus grands navires pourront passer le Canal d'un bout à l'autre. Plus tard on achèvera le Canal, d'après le plan primitif, au moyen de ses propres bénéfices.

En même temps l'assemblée a autorisé le conseil d'administration de contracter un nouvel emprunt en obligations à lots au montant de 600 millions de francs.

Pour plus de détails sur le Canal voir l'année 1888 et les années antérieures.

Congo (L'Etat Indépendant du).

[Sous la souveraineté de Sa Majesté Léopold II, Roi des Belges, sur la base de l'union personnelle. — L'Etat Indépendant du Congo a adhéré à l'Acte-Général qui a été signé le 23 février 1885 par les plénipotentiaires réunis à la Conférence africaine de Berlin. Il s'est déclaré perpétuellement neutre, conformément au chapitre III du dit Acte-Général. — La proclamation de la souveraineté a eu lieu à Boma, le 1er juillet 1885. — L'Etat Indépendant du Congo a été reconnu successivement par toutes les puissances.]

Gouvernement central à Bruxelles.

Département des affaires étrangères (affaires étrangères — postes — justice). Administrateur-général : E. *van Eetvelde.*

Département des finances (finances — domaine). Administrateur-général : H. *van Neuss.*

Département de l'intérieur (intérieur — force publique — marine). Administrateur-général : Le gouverneur-général C. *Janssen.*

Gouvernement local au Congo établi à Boma.

Gouverneur-général : C. *Janssen* (absent).

Vice-gouverneur-général : H. *Ledeganick.*

Inspecteur-général : N. . . .

Secrétaire-général : F. J. H. *Vandevelde.*

Directeurs : des finances : E. *Destrain ;* de la justice : Le Dr. F. *Fuchs*; de la marine et des transports : N. . . .

Comité consultatif composé:
du gouverneur-général: Président;
de l'inspecteur-général;
du juge d'appel;
du secrétaire-général;
des directeurs;
du conservateur des titres fonciers et d'un certain nombre de membres, ne dépassant pas cinq, à choisir par le Gouverneur-général pour le terme d'une année.

Magistrature.

Tribunal d'appel à Boma. Juge: N. . . .; juge suppléant: Le Dr. F. *Fuchs.*
Procureur public: Le Dr. A. *Baerts.*
Tribunal de 1ère instance du Bas-Congo à Banana. Juge: N. . . .

Corps consulaire étranger.

Belgique: A. *Delcommune*, C. à Léopoldville.
Grande-Bretagne: G. N. *Annesley*, C. à Boma.
Libéria: Le baron A. L. *de Stein*, CG. (Anvers.)
Pays-Bas: F. *de la Fontaine*, C. à Banana.
Portugal: *Nuno de Freitas Gueriol*, C. à Banana.
Suisse: M. A. *Rivier*, CG. (Bruxelles.)

Le territoire est divisé en 11 districts administrés par des commissaires. — Ces districts sont: Banana; Boma; Matadi; le district des cataractes; Stanley Pool; Kassaï; Equateur; Oubandji; Aruwimi et Ouellé; Stanley-Falls et Loualaba.

Notice statistique.

La *superficie* est d'environ 2 091000 kil. c. [1]. — Quant à la *population*, les évaluations varient de 12 à 40 mill. d'habitants.

Force armée: 3000 hommes noirs en 30 compagnies commandées par des officiers européens.

Marine: 4 vapeurs sur le Bas-Congo, et 7 sur le Haut-Congo.

Le commerce est libre sur le territoire de l'Etat. Il n'existe pas de droit d'entrée, mais des droits variant de 2 à 5% de la valeur frappent quelques produits à la sortie.

Le *commerce* est d'environ 15 000000 de francs, dont 7 400530 francs pour l'exportation. En 1887—88 les principaux articles d'exportation ont été le café (pour 2 066296 frcs.), l'ivoire (pour 2 003250 frcs.), les noix palmistes (pour 1 205252 frcs.), l'huile de palme (pour 970741 frcs.), le caoutchouc (pour 866633 frcs.),

[1]) D'après un calcul planimétrique, effectué à l'institut Géographique de Justus Perthes à Gotha sur la carte de l'Etat Indépendant du Congo par M. A.-J. Wauters, Bruxelles, juin 1887.

la cire (pour 151575 frcs.), le copal (pour 136783 frcs.), puis les arachides, les fibres, les peaux, l'orseille, le sésame, l'huile de poisson etc.

Les principaux articles d'importation sont les tissus de coton et de laine, la verroterie, le fil de laiton, les armes et munitions, les spiritueux, la quincaillerie, les constructions en fer, le matériel de navigation etc.

Navigation. En 1887 479 navires ont visité les ports de l'Etat. — Ports principaux : Banana et Boma.

Chemin de fer. La société nommée „Compagnie du Congo pour le commerce et l'industrie" continue ses travaux pour l'étude et la construction d'un chemin de fer destiné à relier le Bas-Congo au Stanley-Pool.

Postes. L'Etat fait partie de l'Union postale universelle. Bureaux : à Banana et à Boma. — Correspondance postale par courriers et bateaux avec le centre de l'Afrique jusqu'aux Stanley-Falls (Congo supérieur) et Luluabourg (Kassaï supérieur). Il a été échangé avec l'étranger en 1887 un total de 35208 lettres et 14934 imprimés.

Le Congo est relié à l'Europe par les lignes de navigation suivantes :

L'Empresa Nacional (départ mensuel de Lisbonne).

Vapeurs de la „Nieuwe Afrikaansche Handels Vennootschap" de Rotterdam (départs irréguliers).

La ligne „Wœrmann" de Hambourg (départ mensuel).

La „British and African Steam Navigation Co. Lim.", et l'„African Steam Ship Co." de Liverpool et d'Anvers (départ mensuel).

Corée (Royaume).

[Monarchie absolue. — L'état de vasselage dans lequel la Corée se trouvait vis-à-vis de la Chine existait depuis le 17ème siècle, mais ne lui imposait pas d'autres devoirs que la notification d'un changement de règne et la mission annuelle d'une ambassade. Les Japonais furent les premiers qui ébranlèrent cet état de choses en reconnaissant, par suite du traité de Söul en date du 27 février 1876, l'indépendance de la Corée. En conséquence, ils obtinrent le droit de fréquenter plusieurs ports coréens et d'être représentés par un diplomate. Les Coréens leur ont ouvert successivement les ports de Fousan (Pousan) sur la côte méridionale (1879), de Gensan (Wœnsan) sur la côte orientale (1880) et de Chimoulpo (Ninsen, Inchœu ou Jenchouan) sur la côte occidentale (1882). Depuis 1877 un ministre-résident japonais se trouve à Söul. Plus tard les Coréens ont conclu des traités d'amitié et de commerce avec les Etats-Unis de l'Amérique en 1882, avec la Grande-Bretagne et l'Empire d'Allemagne en 1883, avec l'Italie et la Russie en 1884. Les ports nommés ci-dessus sont également ouverts aux sujets des Etats dont il s'agit.]

Le roi actuel *Li H'ung*, né le 25 juillet 1851, succéda au roi *Choul Chong* en janvier 1864.
La reine, de la famille noble de Min, est née le 29 sept. 1850.
Le prince héréditaire est né le 4 février 1873.
Les affaires de l'Etat sont administrées par 3 ministres sans ressort. Il y a en outre 6 ministères (cérémonies, guerre, administration civile, justice, travaux publics et finances).
Premier ministre: *Shiim Sun Tek.*
Président de l'office extérieur: *Cho Piung Shik.*
Président de l'office de l'intérieur: *Shiim Ni Tek.*
Président de l'office des finances: *Min Yung Shik.*
Président de l'office des cultes: *Cho Piung Sei.*
Président de l'office de la guerre: *Min Yong Huan.*
Président de l'office de la justice: *Han Kiu Sol.*
Conseiller du Roi: O. N. *Denny* (Américain); Vice-président au ministère de l'intérieur et directeur de l'office extérieur.
Les huit provinces (Do) du pays: *Chon-La, Kiong-Kui, Tchung-Tchong, Piong-An, Kiung-Sang, Ham-Kiung, Fang-Hac* et *Kang-Kon*, sont administrées par des gouverneurs.

Douanes maritimes.

Söul: Directeur-général: H. F. *Merrill.* — Directeurs à Chimoulpo: J. F. *Schönicke;* Fousan: A. T. *Piry;* Gensan: T. W. *Wright.*

Corps diplomatique.

Allemagne (Empire d'). [P. *Kempermann*, CG. à Söul; F. *Reinsdorf*, drogman.] — Amérique (Etats-Unis): H. A. *Dinsmore*, MR. et CG. à Söul; Ch. *Chaillé Long*, secr. de lég. et CG. — Chine: *Yuen Su Kwai*, résident politique à Söul; S. Y. *Tong*, secr. — [Chimoulpo: *Lee Yin Wu*, C. — Fousan: *Pak Tseng Wou*, C. — Gensan: *Woo Chung Yen*, C. — Söul: *Hung Tsze Pin*, C.] — France: *Collin de Plancy*, commissaire à Söul; *Guérin*, drogman. — Grande-Bretagne: Sir J. *Walsham*, E. e. et M. pl. (à Pékin); C. M. *Ford*, CG. à Söul. — Japon: *Masuki Kondo*, ch. d'aff.; *Tetsuya Hayakawa*, att.; le capit. de corvette *Enoyé*, att. naval; le lieut. *Kumanoto*, att. milit. à Söul — [Chimoulpo: *Yoshimitsu Suzuki*, C. — Fousan: *Yoshibumi Murota*, C. — Gensan: *Osamu Watanabé*, C.] — Russie: C. *Wœber*, ch. d'aff. et CG.; A. *Grouchetzky*, secr.-interprète.

Notice statistique.

Superficie: 218192 kil. carrés (y compris l'île Quelpart)[1].

D'après un dénombrement éffectué en 1883 par le gouvernement, la population compte 10 518937 personnes, dont 5 322633 hommes et 5 196304 femmes[2].

---

[1]) D'après le calcul planimétrique exécuté à l'Institut géographique de J. Perthes. Voir „Petermanns Mitteilungen" 1883, p. 435. — [2]) Voir „Japan Daily Herald" du 9 février 1885.

Le nombre des étrangers en juillet 1888.

Nationalités.	Söul.	Chi-moulpo.	Fousan.	Gensan.	Total.
Américains	32	5	—	1	38
Chinois	264	266	11	19	560
Danois	2	—	—	—	2
Allemands	12	18	2	2	34
Anglais	8	4	1	1	14
Français	11	1	4	1	17
Japonais	238	850	2595	401	4084
Italiens	1	1	1	—	3
Autrichiens	—	3	—	—	3
Russes	8	—	—	—	8
Espagnols	—	1	—	—	1
Total	576	1149	2614	425	4764

Les habitants sont des adhérents du bouddhisme et du Confucianisme. Chrétiens catholiques environ 14000, protestants environ 300.

Finances. D'après des sources japonaises les revenus du gouvernement en 1885 sont évalués à environ 9 540000 francs savoir:

Taxes (impôt foncier, cote personnelle, et autres) payées en argent	625000 frcs.
Douanes	590000 „
Du ginseng	375000 „
Des lavoirs d'or	75000 „
Taxes payées en riz	6 250000 „
Taxes payées en cotonnades	1 625000 „
Total	9 540000 frcs.

Les recettes de douane étaient en 1887 de 246701 dollars, dont 203272 dollars reviennent aux droits d'importation.

Armée. 7000 hommes organisés et armés à l'européenne forment l'armée permanente.

Commerce 1887. (En milliers de dollars.) [1])

Importation [2]).		Exportation.	
Cotonnades	1 884	Fèves	335
Drogueries, couleurs	186	Peaux de vache	300
Soieries	167	Riz	90
Métaux, ouvrages en métal, machines	166	Bêches de mer	10
Lainages	47	Poissons séchés et salés	11
Marchandises diverses	365	Autres marchandises	59
Total	2 815	Total	805
		Métaux précieux	1 388
		Total	2 193

[1]) Voir „Reports and Statistics for Corea", appendice à l'ouvrage „China. Imperial maritime Customs. Statistical Series No. 3 and 4." Shanghai 1888. — [2]) Sans la réexportation.

Entre les trois ports ouverts le commerce des années 1886—87 (sans les métaux précieux et la réexportation) s'est réparti comme suit :

	Chimoulpo.		Fousan.		Wönsan.		Total.	
	Imp.	Exp.	Imp.	Exp.	Imp.	Exp.	Imp.	Exp.
1886	1 292	216	433	205	749	84	2 474	504
1887	1 457	313	659	394	699	98	2 815	805

Navigation dans les trois ports ouverts en 1886—87.

	Entrés :		Dont vapeurs :		Sortis :		Dont vapeurs :	
	Nav.	Tonn.	Nav.	Tonn.	Nav.	Tonn.	Nav.	Tonn.
1886	557	161901	176	149323	560	162434	176	149848
1887	716	181297	180	161551	713	180195	179	160578

Postes. Nombre des inspecteurs 40, des bureaux 471, des chevaux 5362.

Télégraphes 1888. En exploitation la ligne de Chimoulpo—Söul—Moukden à Tien-tsin, la ligne de Söul—Kongdjou—Chondjou—Taiku à Fousan.

Danemark (Royaume).

[Monarchie héréditaire et constitutionnelle. — Nouvelle constitution du 28 juillet 1866. — L'Assemblée représentative et législative, le Rigsdag, comprend Deux Chambres, 1) le Landsthing de 66 membres (dont 12 sont nommés à vie par le Roi, et les autres élus pour 8 ans, 7 par la ville de Copenhague, 45 dans les districts électoraux des villes et de la campagne, 1 par Bornholm, 1 par les îles de Færoé. Les élections sont à deux degrés); 2) le Folkething se compose d'un représentant par 16000 habitants élu pour 3 ans (102 membres). Les élections sont directes. — (Voir pour plus de détails l'année 1868 de l'Almanach.)]

Conseil d'Etat.

Président : Le *Roi.*
Membres : Le *Prince royal ;* les *ministres.*

Ministère (11 juin 1875).

J.-B.-S. *Estrup*, président du conseil et ministre des finances.
J.-M.-V. *Nellemann*, ministre de la justice et ministre pour l'Islande.
Le baron O.-D. *de Rosenörn-Lehn*, ministre des affaires étrangères (nommé le 11 octobre 1875), chambellan.
Le contre-amiral N.-F. *Ravn*, ministre de la marine (nommé le 4 janvier 1879).
J.-F. *de Scavenius*, ministre des cultes et de l'instruction publique (nommé le 24 août 1880).
Le colonel J.-J. *Bahnson*, ministre de la guerre (depuis le 12 septembre 1884).
H.-P. *Ingerslev*, ministre de l'intérieur (nommé le 7 août 1885).

Secrétaire du Conseil d'Etat : J.-L.-R. *Kœfœd.*

Fonctionnaires supérieurs des ministères.

I. *Ministère des affaires étrangères.*

Directeur-général du ministère: Le cons. int. de lég. P. *Vedel.*
Secrétaires de département: Le cons. de lég. W.-F. *de Coninck;* le cons. de lég. F.-C. *Lund,* en même temps chef du bureau d'expédition.

II. *Ministère de la guerre.*

Secrétariat. Chef: Le conseiller de justice C.-J. *Westergaard.*
Chefs de département: Le lieutenant-colonel F.-F. *Jacobi;* le capitaine J. G. F. *Schnack.*
Auditeur-général de l'armée: H.-C. *Steffensen.*

III. *Ministère de la marine.*

Chef de département: Le commandeur F.-P.-A. *Uldall.*
Secrétariat. Chef: Le capitaine de frégate G.-H.-R. *Zachariae,* f. fonct.
Auditeur-général: H.-C. *Steffensen.*

IV. *Ministère des finances.*

1er département (secrétariat, pensions, domaines, actif de l'Etat). Directeur: C.-A. *Caroc,* en même temps chef de l'administration centrale des Colonies.
2ème département (pour la dette publique, la comptabilité et pour les bons du trésor). Directeur: Le conseiller de justice R.-F. *Andersen.*
Contributions. Directeur-général: E.-D.-G. *Blechingberg.*
Contrôle et révision. 1) Pour les contributions indirectes et les affaires postales: Le cons. d'Etat J.-P. *le Sage de Fontenay,* contrôleur-général. — 2) Pour les contributions directes: C.-E.-T. *Hansen,* contrôleur-général. — 3) Pour les affaires de l'armée et de la marine: A.-C. *Schmidt,* contrôleur-général.
Trésorier-général: G.-P.-T. *Glad.*
Bureau des pensions pour militaires et invalides. Directeur: Le général J.-C.-F. *Dreyer.*
Bureau de statistique. Chef: Marius *Gad.*

V. *Ministère de la justice.*

Chef du département: C.-F. *Ricard.*

VI. *Ministère de l'intérieur.*

1er département (les élections, communes, industrie, communications, agriculture, pêche, forêts, chasse etc.). Directeur: C.-P.-M. *Bache.*
2ème département (travaux publics, télégraphes, chemins de fer). Directeur-général: P.-C. *Nörgaard.*
Administration-générale des postes. Administrateur-général: N.-H.-H. *Lund.*

VII. *Ministère des cultes et de l'instruction publique.*

Chef de département: A.-F. *Asmussen;* le conseiller de justice J.-A.-F. *de Jonquières,* secr. de département.

VIII. *Ministère pour l'Islande.*

J.-H. *Stephensen,* chef de département.

Hautes-cours de justice.

Tribunal suprême du royaume (Copenhague). Justicier (président): P.-C.-N. *Buch.*

Tribunal supérieur pour les îles (Copenhague). Justicier (président): N.-F. *Schlegel.*

Tribunal supérieur pour le Jutland septentrional (Viborg). Justicier (président): Le conseiller de justice C. *Köbke.*

Tribunal du commerce et de la navigation (Copenhague): Président: H.-R.-F. *Fleischer.*

Evêques (luthériens).

Sélande: Le Dr. B.-J. *Fog* (1884).

Fionie: Le Dr. C.-T. *Engelstoft* (1851).

Laaland-Falster: H.-V. *Sthyr* (1887).

Jutland:
- Aalborg: V.-C. *Schousbœ* (1888).
- Viborg: H.-J. *Svane* (1878).
- Aarhuus: Le Dr. J. *Clausen* (1884).
- Ribe: Le Dr. C.-F. *Balslev* (1867).

Islande (Reykjavik): Le Dr. P. *Pjetursson* (1866).

Culte catholique.

Vicaire apostolique pour le Royaume: L'évêque d'Osnabruck (province prussienne de Hanovre).

A r m é e.

Corps des aides de camp du Roi. Chef: Le colonel C.-R. *von der Maase.*

Etat-major. Chef: Le major-général J.-Z. *Schroll.*

Commandements-généraux. — 1. Sélande et îles voisines (Copenhague): Le lieutenant-général W.-F.-L. *Kauffmann.* — 2. Jutland septentr. et Fionie (Aarhuus): Le lieutenant-général S. *Ankjaer.*

1ère brigade de Sélande. Chef: Le major-général L.-E. *Fog.*

2ème brigade de Sélande. Chef: Le major-général J.-T. *Ravn.*

Brigade de Fionie: Le major-général G.-T. *Bramhelft.*

1ère brigade de Jutland. Chef: Le major-général A.-S. *Nickolin.*

2ème brigade de Jutland. Chef: Le major-gén. J.-F. *Lorenzen.*

Inspecteur-général de l'infanterie: Le major-général C.-M.-V. *Tvermoes.*

Inspecteur-général de la cavalerie: Le major-gén. T. *Freiesleben.*

Chef de l'artillerie et inspecteur-général des troupes d'artillerie, de l'armée et de la marine: Le major-général E.-V. *Schreiber.*

Chef du corps du génie et inspecteur-général des troupes du génie: Le major-général J.-F.-M. *Ernst.*

Chef de l'intendance: Le colonel J.-P. *Köbke.*

Auditeur-général: voir ci-dessus: „Ministère de la guerre".

Médecin-général de l'armée: J.-C. *Möller*, chef et médecin d'état-major du corps médical de l'armée.

Vétérinaire-général de l'armée: C.-L. *Friis.*

Académie militaire. Chef: Le lieut.-colonel F.-P.-A.-W. *Tobiesen.*

Marine.

Vice-amiral: J.-S. *Meldal.* Contre-amiraux: N.-F. *Ravn*, L.-C. *Braag* et A.-V. *Schiwe.*

Capitaine du yacht du Roi: Le command. G.-J.-J.-P. *Jacobson.*

L'arsenal. Commandant en chef: Le contre-amiral L.-C. *Braag.* — Directeur des affaires techniques etc.: K.-C.-J. *Nielsen.* — Directeur de l'artillerie: Le capitaine de frégate O.-F.-V. *Schwanenflügel.* — Directeur du service des torpilles: Le commandeur F.-H. *Jóhnke.*

Auditeur-général: voir ci-dessus: „Ministère de la marine".

Médecin-général de la marine: H.-V. *Berg.*

Commandant de l'école navale: Le commandeur W.-A. *Carstensen.*

Gouverneurs des Colonies.

Antilles. Gouverneur: Le colonel C. *Arendrup.*

Côte de Groënland. Directeur (à Copenhague): H.-E. *Hórring.* — Inspecteur de la partie septentrionale: N.-A. *Andersen.* — Inspecteur de la partie méridionale: K.-J.-P. *Ryberg.*

Islande. Gouverneur-général (Landshövding): M. *Stephensen;* bailli des districts du Sud et de l'Ouest (Reykjavik): E.-T. *Jonasson;* bailli du district du Nord et de l'Est (Aküreyri): J. *Havsten.*

Tribunal supérieur du pays (Reykjavik). Président: Le gouverneur-général; justicier: J. *Pjetursson.*

Iles Færoé. Bailli: L.-H. *Buchwaldt.*

Grandes-charges de la cour.

Grand-chambellan: N. . . .

Grand-maréchal: Le conseiller intime des conférences C.-L. *de Lövenskiold.*

Grand-écuyer: F.-W.-A. *de Haxthausen.*

Chambellan de service: Le contre-amiral A.-R. *de Hedemann.*

Ecuyer: Le chambellan L.-F.-A. *de Scheele.*

Chef des aides de camp: Le colonel C.-R. *von der Maase.*

Aides de camp: Le commandeur H.-H. *Koch*, le lieut.-colonel baron C. *de Guldencrone*, le capitaine F. *de Lóvenfeldt*, le capitaine O.-W. *de Paulsen.* — Commandant du yacht du Roi: Le commandeur G.-J.-J.-P. *Jacobson.*

Secrétaire du cabinet et chef du secrétariat du cabinet du Roi: Le conseiller d'Etat F.-V.-F. *Rosenstand.*

Intendant de la liste civile: Le cons. d'Etat E.-W. *Struckmann.*

Cour de la Reine. Grande-maîtresse de la cour: La comtesse L. *de Bille Brahe*, née baronne *de Hochschild.* — Dames de cour: Mesdemoiselles S.-C.-H. comtesse *de Reventlow*, G.-E.-A. *d'Oxholm* et E.-R. *Bluhme.* — Chef de la cour: L. *de Castenskiold*, chambellan. — Secrétaire du cabinet de la Reine: Le cons. d'Etat act. V.-F.-S.-M.-B. *Hennings.*

Cour du Prince royal. Chef de la cour: Le major-général M.-B. *de Nœgler*, chambellan. — Aide de camp: Le capitaine de l'infanterie O. *Bull*.

Cour de la Princesse royale. Dames de cour: Mesdemoiselles K.-E.-M.-C. *de Wichfeld* et M.-S.-F. comtesse *de Scheel*.

Cour du prince *Valdemar*. C.-A. *de Rothe*, chambellan. Aide de camp: Le lieutenant de vaisseau A.-F.-M. *Evers*.

Corps diplomatique à Copenhague et Consuls.

(Imprimé le 10 octobre 1888; pour les changements survenus depuis lors, voir les Additions.)

Allemagne (Empire d'): Le cons. de lég. et chamb. baron E. F. *von den Brincken*, E. e. et M. pl. (accr. le 11 juillet 1887); *de Below*, secr. de lég.; le capitaine-lieut. baron *de Plessen*, att. naval. — [Aalborg: N. . . ., C. — Aarhuus: Le cons. de comm. J. U. *Gerdes*, C. — Copenhague: Le cons. de lég. Dr. *Stuebel*, C. pour le Danemark. — Elseneur: R. *Lund*, C. — Fanœ: J. K. *Bork*, C. — Fredericia: C. W. *Lœhr*, C. — Frederikshavn: J. *Kall*, C. — Hjœrring: J. H. *Nielsen*, C. — Horsens: O. *Creemers*, C. — Korsœr: P. *Jœrgensen*, C. — Næstved: Fr. L. *Brandt*, C. — Nyborg: J. *Jensen*, C. — Randers: P. *Thygesen*, C. — Ringkiœbing: C. *Hóy*, C. — Rœnne (Bornholm): A. P. *Ellebye*, C. — Svaneke: M. *Smidt*, C. — Thisted: E. A. *Bendixsen*, C. — Colonie: St-Thomas: F. *Becker*, C.]

Amérique (Etats-Unis): Rasmus B. *Anderson*, MR. et CG. (accr. le 1er juin 1885). — [Copenhague: Henry B. *Ryder*, C. — Colonie: St-Thomas: M. A. *Turner*, C.]

Argentine (République). [Copenhague: Le Dr. H. W. *Saxild*, CG. — Elseneur: R. *Lund*, C. — Kolding: P. *Frost*, C. — Colonie: St-Thomas: S. H. *Moron*, C.]

Autriche-Hongrie: Le cons. int. et chamb. baron C. *de Franckenstein*, E. e. et M. pl. (accr. le 11 mars 1880); le baron M. *de Gagern*, secr. de lég. — [Copenhague: J. *Hansen*, CG. pour le Danemark; P. A. *Halkier*, C. — Colonie: St-Thomas: W. *Bróndsted*, C.]

Belgique: Le baron *de Forgeur*, E. e. et M. pl. (accr. le 14 sept. 1888; aussi pour la Suède et la Norvége; Stockholm); *Michotte de Wille*, secr. de lég. — [Copenhague: C. P. A. *Koch*, CG. — Frederikshavn: C. L. *Cloos*, C. — Hjörring: J. H. *Nielsen*, C. — Thisted: E. A. *Bendixsen*, C. — Colonie: St-Thomas: P. A. *Cameron*, C.]

Bolivie. [Colonie: St-Thomas: S. H. *Moron*, C.]

Brésil: E. A. *de Souza Leconte*, CG. pour le Danemark. — [Colonie: St-Thomas: P. H. *Moron*, C.]

Chili. [Copenhague: T. *Green*, C. — Colonie: St-Thomas: H. *Victoria* et U. B. *Castello*, Consuls.]

Colombie. [Copenhague: B. *Koppel*, CG. pour le Danemark. — Colonie: St-Thomas: N. . . ., C.]

Costa-Rica. [Copenhague: F. *Holm*, CG. — Colonie: St-Thomas: A. *Victoria*, C.]

Dominicaine (République). [Aarhuus: G. *Lund*, C. — Copenhague: M. *Valentin*, C. — Colonie: St-Thomas: J. R. *Long*, C.]

Equateur. [Copenhague: A. P. *Hansen*, C. — Colonie: St-Thomas: J. A. *Philips*, C.]

Espagne: Don Lorenzo *de Castellanos* (accr. de nouveau le 2 février 1886 comme E. e. et M. pl.; aussi pour la Suède et la Norvége [Stockholm]); le marquis *de Guell*, secr. de lég. — [Copenhague: Y. *Madrilley*, C. — Colonie: St-Thomas: J. *de Almiñana*, C.]

France: Ch. *Thomsen*, E. e. et M. pl. (accr. le 2 sept. 1886); le comte H. M. C. *de Kergorlay* et P. *de Margerie*, secrétaires de lég.; le chef d'escadron *Gaudin de Villaine*, att. milit.; le lieutenant de vaisseau S. *Blondel*, att. naval.; le comte E. *de Serre*, chargé de la chancellerie et consul.

Grande-Bretagne: H. G. *MacDonell*, E. e. et M. pl. (accr. le 23 mai 1888; N. . . ., 1er secr. de lég.; E. *Goschen*, S. C. *Conway Thornton*, 2èmes secrétaires; le rév. C. A. *Moore*, chapelain. — [Copenhague: A. P. *Inglis*, C. pour le Danemark. — Reykjavik: *Spencer-Paterson*, C. pour l'Islande; H. *McDougall*, C. pour St-Thomas et Ste-Croix.]

Grèce. [Copenhague: J. *Holmblad*, CG. — Colonie: St-Thomas: P. A. *Cameron*, C.]

Guatémala. [Copenhague: M. M. *Nathan*, C. — Colonie: St-Thomas; H. *Victoria*, C.]

Haïti. [Colonie: St-Thomas: C. *Daniel*, C.]

Hawaïi. [Copenhague: J. *Holmblad*, CG.]

Honduras. [St-Thomas: J. *Pereira*, C.]

Italie: Le marquis C. A. *Maffei Boglio*, E. e. et M. pl. (accr. le 3 avril 1888); le comte J. C. *Ranuzzi Segni*, att. — [Copenhague: C. A. *Broberg*, C. pour le Danemark. — Colonie: St-Thomas: F. *Fontana*, C.]

Japon: *Nokamura Hiroyasu*, MR. (accr. le 15 octobre 1885; en même temps accr. à Bruxelles et à La Haye; absent.); *Hisashi Shimamura*, ch. d'aff. par int.; A. J. *Bauduin*, secr. de lég.

Libéria. [Copenhague: *Heymann-Bloch*, C.]

Mexique. [Colonie: St-Thomas: A. V. *Lomeli*, C.]

Nicaragua. [Colonie: St-Thomas: J. *Fidanque*, C.]

Paraguay. [Colonie: St-Thomas: L. *Malaussena*, C.]

Pays-Bas: Le jonkheer R. A. A. E. *de Pestel*, E. e. et M. pl. (accr. le 9 octobre 1884; aussi pour la Suède et la Norvége; Stockholm). — [Copenhague: C. E. *de Coninck*, CG. pour le Danemark. — Reykjavik (Islande): N. S. *Krüger*, C. — Colonie: St-Thomas: E. C. *van Romondt*, C.]

Pérou. [Copenhague: C. *Lund*, C. — Colonie: St-Thomas: P. A. *Cameron*, C.]

Portugal: Le vicomte A. *da Cunha de Soto-Maior*, E. e. et M. pl. (accr. le 13 octobre 1870; en même temps accrédité à Stockholm). — [Copenhague: G. M. *Ruben*, CG. pour le Danemark. — Colonie: St-Thomas: P. A. *Cameron*, C.]

Russie: Le cons. privé, maître de la cour comte C. *de Toll*, E. e. et M. pl. (accr. le 20 octobre 1882); le gentilh. de la Ch. G. *de Chtcherbatchew*, 1er secr. de lég.; le prince J. *de Koudachew*, 2ème secr. de lég.; le lieut.-colonel M. *de Blom*, att. milit.; N. *Volobuiew*, prêtre. — [Copenhague: Le cons. d'Etat O. *de Gohr*, CG. — Colonie: St-Thomas: W. *Bróndsted*, C.]

Salvador. [Colonie: St-Thomas: D. *Pretto*, C.]

Siam: *Phya Damrong Rajabholakandh*, E. e. et M. pl. (accr. le 16 juillet 1888; Berlin.

Suède et Norvége: Le baron L. G. *de Beck-Friis*, E. e. et M. pl. (accr. le 20 janvier 1871); le baron C. E. *Ramel*, secr. de lég.; H. G. *Toll*, att. — [Copenhague: H. S. *Bernhoft*, CG. pour le Danemark. — Colonie: St-Thomas: O. J. *Marstrand*, C.]

Suisse. [Copenhague: C. *Cloëtta*, C. pour le Danemark.]

Turquie. [Copenhague: N. . . . ., C.]

Uruguay. [Copenhague: J. W. *Oest*, C. — Colonie: St-Thomas: E. *Petit*, C.]

Vénézuela. [Copenhague: J. *Styrup*, C. — Colonie: St-Thomas: Le Dr. R. *Villavicencio*, C.]

Notice statistique.

I. *Superficie* et *population*[1].

Pays de la Monarchie.	Kilom. carrés.	Habit. au 1er févr. 1880 du sexe masc.	fémin.	total.	Hab. par kil.c.
Ville de Copenhague[2].	20	108852	125998	234850	—
Iles	13017	425844	439834	865678	66,5
Jutland	25265	432664	435847	868511	34,4
Royaume de Danemark	38302	967360	1 001679	1 969039	51,4
Dépendances.					
Iles Færoé (17 habitées)	1333	5472	5748	11220	8,4
Islande (42070 kil.c. hab.)	104785	34150	38295	72445	0,7
Groënland (le territoire libre de glaces) à la fin de 1878	88100	4730	5270	[3] 10000	0,1
Ste-Croix } Antilles .	218,33	8647	9783	18430	84
St-Thomas } Antilles .	86,17	5757	8632	14389	167
St-Jean } Antilles .	54,40	485	459	944	17
Dépendances	194577	59241	68187	127428	0,7
Total	232879	1 026601	1 069866	2 096467	9

[1]) Les données sur la population sont les résultats définitifs du recensement de 1880. — [2]) En y comprenant les faubourgs Frederiksborg 26510, Sundbyvester et Sundbyöster sur Amager 9924, et une partie d'Utterslev Mark 2039 hab., la population de Copenhague s'élevait en 1880 à 273323 habitants. Au 1er janvier 1887 la population de Copenhague était de 289900 habitants. — [3]) Au 31 décembre 1885 Groën-

Villes principales: Copenhague [1]) 234850, Aarhuus 24831, Odense 20804, Aalborg 14152, Randers 13457, Horsens 12652.

II. *Mouvement de la population.*

	Mariages.	Naissances y compris les	Décès mort-nés.	Excédant des naissances.
1883	15462	66394	39323	27071
1884	15970	70272	39529	30743
1885	15645	69517	39053	30464
1886	14834	70030	40044	29986

III. *Cultes* en 1880. Luthériens 1 951513, Réformés 1363, Catholiques 2985, Baptistes 3687, Méthodistes 746, Irvingiens 1036, Mormons 1722, autres sectes 792, Israélites 3946, Mahométans 8, en outre 1074 individus sans culte et 167 individus, dont le culte n'est pas connu.

IV. *Nationalité.* Le recensement de 1880 indique le lieu de naissance des habitants. Etaient nés en Danemark 1 904750 hors des confins du royaume 64289 h., c'est-à-dire en Islande 535, en Groënland 212, aux îles Færoé 225, aux Antilles danoises 334, en Allemagne 33152 (dont 22007 dans la province de Slesvig), en Suède 24148, en Norvége 2823, en Angleterre 454, en Russie 384, en Autriche 182, en France 138, dans d'autres pays de l'Europe 328, dans les pays d'outre mer 512, sans indication du pays 862.

V. *Population d'après les professions.* Recensement général du 1er février 1880. (Voir l'année 1886, p. 665.)

VI. L'*émigration.* En 1880 on a compté 5667 émigrants, en 1881 : 7985, en 1882 : 11614, en 1883 : 8375, en 1884 : 6307, en 1885 : 4346, en 1886 : 6263, en 1887 : 8801. La plupart ont émigré aux Etats-Unis.

Finances.

(En couronnes [kroner] de 100 öre ; 1 couronne vaut 1 fr. 39 c.)

Compte rendu des années financières (finissant le 31 mars).

1884—85 :	Recettes :	56 977800	Dépenses :	47 899504
1885—86 :	„	53 667606	„	50 035273

land septentrional avait 4414 hab., dont 2119 du sexe masculin et 2295 du sexe féminin, Groënland méridional avait 5500 habitants, dont 2557 du sexe masculin et 2943 du sexe féminin.

[1]) En y comprenant les faubourgs : Frederiksberg 26510, Sundbyvester et Sundbyöster sur Amager 9924 et une partie d'Utterslev Mark, 2089 hab., la population de Copenhague s'élevait en 1880 à 273323 habitants. Au 1er janvier 1887 la population de Copenhague était de 286900 habitants.

Compte pour l'année financière 1886—1887.

Recettes (br. = brutes, n. = nettes).

1. Domain. (br. 629308)	n. 530576	5. Postes [1]) . . .	n. 160645
Forêts (br. 921305) .	n. 97112	Télégraphes [1]) .	n.—195213
2. Actifs de l'Etat [1]) .	3 482619	6. Loterie	n. 896850
3. Impôts directs . .	9 565973	7. Recettes des Færoé	65101
4. Impôts indirects .	33 615026	8. Recettes diverses .	2 723924
Papier-timbré . .	2 538570	Intérêts du fonds d'exploitation . . .	2 257548
Douanes, timbre (cartes à jouer), imp. sur le sucre de better.	23 352068	Dîmes	104243
Recettes diverses .	7 724388	Autres recettes . .	362133
		9. Remboursements etc.	3 826988
		Total des recettes	54 769601

Dépenses.

1. Liste civile	1 000000 } 1 223744	11. Marine	6 464704
Apanages	223744 }	12. Finances	3 147953
2. Rigsdag (Diète) . .	335000	13. Administr. d'Islande	102464
3. Conseil d'Etat . .	106616	14. Dépenses extraord.	8 716801
4. Dette publique . .	12 982036	Min. de l'intérieur.	780714
a. Dette intérieure	12 368783	„ de la justice .	720793
b. Dette extérieure .	613253	„ des cultes . .	682786
5. Pensions civiles . .	2 555189	„ de la guerre .	2 934984
Pensions militaires	978277	„ de la marine	2 933714
6. Affaires étrangères .	366303	„ des finances .	663810
7. Cultes, instruction .	2 132924	15. Travaux publics .	2 891311
8. Justice	3 115320	16. Avances, subvent.	219560
9. Intérieur	2 468659	Total des dépenses	58 091289
10. Guerre	10 284428		

Dette publique au 31 mars 1887. (En kroner.)

1. *Passif.* a. Dette intérieure			181 824925
Dette non-remboursable .	98 417966	Dette remboursable . .	82 000303
		Dette viagère	1 406656
b. Dette extérieure			13 392667
Emprunts à $3\frac{1}{2}$%	633550	Emprunts anglais à 4% de 1850—61 . .	5 402000
Empr. div. à 4%	2 950717		
Emprunts anglo-danois à 4% .	4 406400	Total du passif	195 217592

[1]) La comparaison des recettes brutes et des frais d'exploitation fournit les chiffres suivants:

	Recettes brutes.	Frais d'exploit.		Recettes brutes.	Frais d'exploit.
Chemins de fer	13 203643	11 266889	Télégraphes . .	638052	833265
Postes	4 459554	4 298909			

2. *Actif.* a. Fonds d'exploitation	59 174304
b. Fonds de réserve: Obligations et actions diverses	17 820879
c. Actifs divers	21 527189
Total de l'actif	98 522372

Les frais de la construction etc., des chemins de fer de l'Etat, s'élevaient au 31 mars 1887 à 148 410402 kroner.

Armée en 1887 [1]).

Etat-major-général: 25 officiers et 16 sous-officiers (guides).

		1er ban. Offic.	1er ban. Sous-offic. et soldats.	2ème ban. Bat.	2ème ban. Offic.	2ème ban. Sous-offic. et soldats.
1. *Infanterie.*						
Gardes du corps	1 bat.	801	33192	1	245	13525
Ligne: 10 régim.	30 „			12		
2. *Cavalerie.*						
5 régiments . .	16 esc.	139	2420	—	—	—
3. *Artillerie.*						
2 rég., 12 batt. à 8 canons		175	4755	4 batt.	49	2793
2 bataillons de 6 comp.				5 comp.		
4. *Troupes du génie*	1 régim.	61	1366	—	—	—
Total: Ligne et réserve		1176	41733		294	16318

Total: Pied de guerre y compris l'état-major: 59562 h.

Flotte en 1886.

Navires.	Chev.	Can.	Navires.	Chev.	Can.
5 navires cuirassés de 1er rang . . .	14800	79	4 croiseurs de 3e cl.	2150	29
			8 canonnières en fer	2440	36
3 navires cuirassés de 2ème rang . .	3800	28	7 bateaux torpilleurs de 1ère classe . . .	4000	7
1 croiseur de 1re cl.	2700	24	9 bateaux torpilleurs de 2ème classe .	—	—
2 croiseurs de 2e cl.	6800	26			
			Total: 39 vapeurs	36690	229

En outre un vapeur à la disposition du Roi, 6 navires-école, 5 vieilles canonnières, 16 transports, 6 vaisseaux d'habitation et d'exercice et 10 chaloupes au service de l'arsenal.

Le personnel de la marine se compose de: 1 vice-amiral, 2 contre-amiraux, 15 commandeurs, 36 capitaines de frégate, 60 lieutenants de vaisseau, 20 enseignes de vaisseau (sous-lieutenants).

Outre les officiers, le personnel de la marine et des chantiers est composé d'un corps d'artillerie (175 h.), d'un corps de matelots (81 h.), d'un corps d'ouvriers (540 h.), d'un corps de mineurs (90 h.), d'un corps de machinistes (218 h.) et d'un corps de surveillance (33 h.), en tout: 1137 hommes.

---

[1]) Pour l'organisation de l'armée voir l'année 1885.

Commerce et communication par terre et par mer.

Aperçu du commerce d'après la valeur des marchandises 1886.

(En milliers de kroner; on a supprimé les trois derniers chiffres.)

	Import.	Export.		Import.	Export.
Angleterre .	48 900	72 322	Islande	1 926	2 165
Allemagne .	76 242	50 432	Groënland . . .	607	491
Suède . . .	29 970	22 823	Etats-Unis . . .	13 282	1 771
Norvége . .	5 575	7 908	Antilles danoises	660	205
Russie . . .	9 718	1 128	Iles de Færoé .	323	454
Pays-Bas . .	5 891	1 370	Autres pays . .	10 368	2 082
Belgique . .	4 143	2 066	Total	211 614	166 747
France . .	4 009	1 530			

Répartition de l'importation et de l'exportation d'après les objets.

(En millions de kroner.)

	1885.		1886.	
	Import.	Export.	Import.	Export.
Objets alimentaires	84,5	118,2	73,6	124,2
Matières brutes	85,6	23,2	69,4	21,7
Objets manufacturés	63,6	10,3	54,8	10,6
Machines, ustensiles et autres moyens de production . . .	15,5	10,6	13,8	10,2
Total	249,2	162,3	211,6	166,7

Mouvement de la navigation 1886. (Cargaison en tonneaux de registre.)

	Navires à voiles.		Vapeurs.		Total.	
	Nav.	Tonn.	Nav.	Tonn.	Nav.	Tonn.
Entrée: Cabotage	13619	170319	11778	225591	25397	395910
„ Long cours	12660	622467	9968	944303	22628	1 566770
Sortie: Cabotage	14869	157277	11616	249166	26485	406443
„ Long cours	12457	127736	10573	382976	23030	510712

Flotte marchande. (Tonnage en tonneaux de registre anglais; non compris les navires de 4 tonn. et au-dessous.)

1er janvier	Navires à voiles.		Vapeurs.			Total.	
	Nav.	Tonn.	Nbre.	Tonn.	Chev.	Nav.	Tonn.
1885	3015	190633½	274	90710½	22083	3289	281344
1886	3046	188923	281	89815½	22122	3327	278738½
1887	3043	184677½	281	87822½	22110	3324	272500

Le nombre des embarcations jaugeant 4 tonneaux et au-dessous était de 11059.

Chemins de fer. Longueur des lignes en exploitation à la fin de 1886 : 1942 kilomètres.

Postes en 1886 : Nombre des bureaux 763, celui des lettres

et cartes postales 39 625976, des échantillons et imprimés 3 381485, des journaux 42 573856, total des expéditions 85 581317. — Recettes 5 092696, dépenses 4 911980 marcs.

Télégraphes de l'Etat en 1886: Longueur des lignes 4037 kil., des fils 11007 kil., nombre des bureaux 157. Outre les lignes télégraphiques de l'Etat il y a celles des chemins de fer, comptant 198 bureaux, ouverts à la correspondance privée.

Nombre des dépêches en 1886: 538000 intérieures, 718000 internationales, 27937 dépêches de service. — Recettes 886183, dépenses 1 182228 francs.

Dominicaine (République).

Dénomination officielle: Republica Dominicana.

Président: Le général Ulises *Heureaux*.
Vice-président: Le général Segundo *Imbert*.

Ministre de l'intérieur et de la police: Le général W. *Figueredo*.
Ministre des affaires étrangères: M. M. *Gautier*.
Ministre de la guerre et de la marine: Le général M. A. P. *Richardo*.
Ministre des finances et du commerce: Le général Julio J. *Julia*.
Ministre de la justice et de l'instruction publique: J. T. *Mejia*.
Ministre des travaux publics: P. M. *Garrido*.

Consuls.

Allemagne (Empire d'): Le Dr. en droit *Grisebach*, C. pour la République, et en même temps pour Haïti, à Port-au-Prince. — [Puerto-Plata: C. *Klüsener*, C. — St-Domingue: M. *Pou*, C.]
Amérique (Etats-Unis): J. E. W. *Thompson*, ch. d'aff. et CG., à Port-au-Prince. — [Puerto-Plata: Th. *Simpson*, C. — Samaná: J. M. *Villain*, C. — St-Domingue: H. C. C. *Astwood*, C.]
Autriche-Hongrie. [Puerto-Plata: C. *Klüsener*, gérant du Cslt.]
Belgique. [St-Domingue: F. *Aybar*, C.]
Danemark. [Puerto-Plata: J. C. *Niese*, C. — Samaná: G. A. *Zeller*, C. — St-Domingue: D. *Coën*, C.]
Espagne. [St-Domingue: E. *de Gomez*, C.]
France. [St-Domingue: *Huttinot*, C.]
Grande-Bretagne: J. N. E. *Zohrab*, CG., en même temps pour Haïti, à Port-au-Prince. — [St-Domingue: C. *Coën*, C.]
Haïti. [St-Domingue: E. M. A. *Gutierrez*, CG.]
Italie. [St-Domingue: L. *Cambiaso*, C.]
Pays-Bas. [St-Domingue: J. M. *Leyba*, C.]
Portugal. [St-Domingue: B. *Pellerano*, gérant du Cslt.]
Suède et Norvége. [St-Domingue: D. *Coën*, C.]
Vénézuela: F. *Blanco*, CG. à St-Domingue.

Notice statistique.

Superficie: 45200 kil. carrés.

La *population* a été évaluée pour l'année 1887 à 504000 hab., à peu près 11 par kil. c.

Provinces.	Habitants.	Provinces.	Habitants.
Santo Domingo	90000	Puerto Plata	30000
Santiago	152000	Barahona	12000
La Vega	64000	Samaná	14000
Espaillat	36000	Monte Cristi et San Pedro de Macoris	20000
Azua	46000		
El Seybo	40000		
		Total	504000

A la tête de chacune de ces provinces et districts est placé un gouverneur. La langue du pays est l'espagnol, la religion d'Etat le catholicisme; mais tous les cultes sont tolérés.

La ville de Santo Domingo a 20000 habitants.

Finances. Budget pour l'année 1887 (en dollars).

Recettes.		Dépenses.	
Droits d'importation	1 190671	Intérieur et police	189611
„ d'exportation, autres droits et taxe additionelle de 6%	293763	Affaires étrangères	28900
		Justice, instruction publ.	160831
		Finances, commerce	85438
		Guerre et marine (y compris les dép. extraord.)	322384
Total	1 484434	Total	787164

Dette au 1er janvier 1888: Dette à la Société de crédit et à la Banque nationale: 1 648424 doll.; dette intérieure: 1 282952 doll.; dette extérieure: 234250 doll. Actif: 824378 doll., dette de la République d'Haïti à la République Dominicaine.

Commerce 1887. Importation 2 057928, exportation 2 660471 dollars. Les principaux articles d'exportation ont été le tabac, le sucre, le café, le miel, la cire, le bois d'acajou, d'autres bois de menuiserie et surtout les bois de teinture. L'exportation du guano qui avait cessé presque totalement s'est ranimée et se fait avec activité.

Mouvement des ports en 1887: Entrés dans les ports de Santo Domingo 154, de Puerto-Plata 149, de Monte Cristy 115, de Samana 88, de Macoris 46, d'Azua 28 et de Barahona 6 nav.

Chemins de fer. En exploitation la ligne de Sanchez à La Vega, 115 kilomètres.

Postes en 1886. Nombre des bureaux 45, des expéditions 325579. Recettes 1887: 3420, dépenses 3173 dollars.

Télégraphes (Companie Française). En construction la ligne de Puerto Plata à Santo Domingo. — En exploitation la ligne de Sanchez à La Vega, 115 kilomètres.

Equateur (République).

[Etat indépendant depuis le partage (en 1830) de la République de Colombie en 3 Etats séparés: la Nouvelle-Grenade (à présent Etats-Unis de Colombie), le Vénézuela et l'Equateur. Le gouvernement se compose d'un pouvoir exécutif (le Président de la République, élu directement par le peuple pour 4 ans, et le Conseil d'Etat), d'un pouvoir législatif (le Sénat composé de deux membres pour chaque province, et la Chambre des députés, d'un représentant par 30000 habitants), et d'un pouvoir judiciaire (Cour suprême etc.). — Capitale: Quito.]

Président: Antonio *Flores* (élu le 30 juin 1888 jusqu'au 30 juin 1892).
Vice-président: Le Dr. P. J. *Cevallos-Salvador* (30 juin 1886—90).

Ministère (1er juillet 1888).

Ministre de l'intérieur, des affaires étrangères et des travaux publics: M. *Espinosa*. — Sous-secrétaire: H. *Vasquez*.
Ministre des finances et du crédit public: V. L. *Salazar*.
Ministre de la guerre et de la marine: Le général J. M. *Sarasti*.

Conseil d'Etat.

Président: Le vice-président de la République.
Vice-président: Le Dr. S. *Herrera*.

Congrès. (Réunion biennale le 10 juin.)

Président du Sénat: Le général A. *Guerrero*.
Président de la Chambre des Députés: R. *Crespo Toral*.

Gouverneurs.

Pichincha: M. *Bustamante*. Guayas: M. *Jaramillo*. Azuay: F. *Moscoso*. Chimborazo: M. *Paredes*. Iles Galapagos: Le lieut.-colonel P. *Jaramillo*. Leon: A. *Maldonado*. Tungurahua: A. *Cobo*. Manalu: J. A. *Garcia*. Esmeraldas: A. *Jurado*. Rios: S. *Baguerizo*. Oro: J. F. *Cordero*. Loja: S. *Valdiviero*. Cañar: J. M. *Borrero*. Bolivar: J. *del Pozo*. Imbabura: Le général J. M. *de Aparicio*. Carchi: R. *Rosero*.

Cour suprême.

Président: Le Dr. J. *Castro*.

Commandants-généraux.

Guayas: Le général R. *Flores*.
Pichincha: Le colonel J. M. *Quiros*.
Azuay: Le colonel A. *Vega*.

Archevêque (Quito): Msgr. J. J. *Ordoñez*.
Evêques. Loja: Msgr. *Maciá*. — Ibarra: Msgr. *Gonzales-Calisto*. — Riobamba: Msgr. A. *Andrade*. — Cuenca: Msgr. M. *Leon*. — Guayaquil: Msgr. R. *del Pozo*. — Portoviejo: Msgr. P. *Schumacher*.

Corps diplomatique et Consuls.

Allemagne (Empire d'). [Guayaquil: J. *Bunge*, C. — Quito: A. *Herrmann*, C. par int.]
Amérique (Etats-Unis). [Guayaquil: O. *Mac Garr*, CG. — Manta: A. *Moreira*, C.]
Belgique. [Guayaquil: C. *Gomez-Valdez*, C.]
Bolivie. [Guayaquil: E. *Mateus*, C. — Quito: M. *Palacios*, CG.]
Brésil. [Guayaquil: M. *Orrantia*, C.]
Chili: D. *Godoy*, MR. — [Guayaquil: G. *Higgins*, CG. — Quito: D. M. *Gonzales-Calisto*, CG.]
Colombie. [Tulcán: C. *Burbano*, C.]
Costa-Rica. [Guayaquil: V. *Monroy*, C.]
Danemark. [Guayaquil: A. A. *Reyre*, C.]
Espagne. [Guayaquil: A. M. *de Zea*, C. — Quito: J. M. *Lasso*, C.]
France: *Carra de Vaux*, ch. d'aff. et CG. — [Guayaquil: P. *Lasserre*, C.]
Grande-Bretagne: C. W. *Lawrence*, MR. et CG. (nommé en 1883; Quito). — [Guayaquil: G. *Chambers*, C.]
Grèce. [Guayaquil: Le Dr. A. *Destruge*, C.]
Guatémala et Honduras. [Guayaquil: B. S. *Calderon*, C.]
Italie. [Guayaquil: Le Dr. A. *Destruge*, C.]
Mexique. [Guayaquil: M. *Reinberg*, VC.]
Nicaragua: D. *Lopez*, CG.
Paraguay. [Guayaquil: T. *Gagliardo*, C.]
Pays-Bas. [Guayaquil: A. A. *Reyre*, C.]
Pérou. [Guayaquil: J. R. *Santander*, C. — Quito: G. *Martinez*, C.]
Portugal. [Guayaquil: F. A. *Azevedo*, C.]
Russie. [Guayaquil: L. C. *Stagg*, C.]
Salvador. [Guayaquil: E. *Seminario*, CG. — Xipixapa: D. *Lopez*, C.]
St-Siége: Msgr. B. *Canichioni*, délégué apostolique.
Suède et Norvége. [Guayaquil: J. *Bunge*, C., chargé.]
Uruguay. [Guayaquil: E. *Murillo*, C.]
Vénézuela. [Guayaquil: Le Dr. A. *Destruge*, CG.]

Notice statistique.

Superficie[1]: 643295 kil. c. Iles Galapagos: 7643 kil. c. — *Population.* D'après le dernier recensement, fait en 1885, la population actuelle de la République est de 1 004651 habitants, sans y comprendre les Indiens des provinces de l'Est et du versant oriental des Andes; elle se répartit de la manière suivante:

---

[1]) Calcul planimétrique, exécuté à l'Institut géogr. de J. Perthes à Gotha en 1873.

Provinces.	Habitants.	Capitales.	Habitants.
Carchi	29383	Tulcan	4000
Imbabura . . .	56476	Ibarra	10000
Pichincha . . .	187844	Quito	80000
Léon	80028	Latacunga . . .	15000
Tungurahua . .	79526	Ambato	12000
Chimborazo . .	90782	Riobamba . . .	18000
Bolivar	31327	Guaranda . . .	6000
Rios	32041	Babahoyo . . .	5000
Oriente	15850		—
Guayas	95640	Guayaquil . . .	40000
Manabi	64284	Portoniejo . . .	10000
Esmeraldas . .	11146	Esmeraldas . . .	3000
Oro	21606	Machala	5000
Azogues o Cañar	43265	Azogues	4000
Azuay	104369	Cuenca	30000
Loja	60880	Loja	10000
Galapagos . . .	204		—
Total	1 004651		

Le nombre des Indiens sauvages n'est pas connu.

Finances. (En sucres. 1 sucre = 5 francs.)

1. Compte de l'exercice 1887.

Recettes.		Dépenses.	
Solde de l'année 1886	167954	Dette publique . .	4 436147
Douanes	3 385411	Intérieur et instr. publ.	349319
Dîmes	561647	Justice et police . .	251801
Eau-de-vie, tabac, poudre	178842	Finances et autres dépenses	2 594049
Sel	205911	Postes et télégraphes	122040
Timbre et enregistrem.	173984	Guerre et marine . .	1 309249
Recettes diverses . .	2 565900	Travaux publics . .	511555
Ressources extraordin.	2 534528	Solde pour l'année 1888	200017
Total	9 774177	Total	9 774177

2. *Dette publique* au 1er janvier 1888. Dette extérieure : 9 396554 sucres, dette intérieure : 4 820648 sucres, total : 14 217202 sucres.

La *force armée* compte 4730 hommes, dont 3320 fantassins, 1060 artilleurs et 350 cavaliers. La garde nationale comprend 68 bataillons d'infanterie, 2 bataillons d'artillerie et 9 bataillons de cavalerie.

La *flotte* comprend 1 transport, 1 canonnière de 3ème classe et 1 croiseur de 3ème classe avec 6 canons et 100 hommes.

Commerce 1887.

L'importation a été de 11 462523, l'exportation de 10 119478 sucres. Guayaquil a participé à l'exportation avec 6 347078 sucres.

Les principaux articles d'exportation de Guayaquil ont été le cacao (34 186302 livres pour 5 000000 sucres), le café (2 105456 livres pour 420000 sucres), le caoutchouc (pour 240000 sucres); puis les métaux précieux, les peaux, les chapeaux de paille, l'ivoire végétal, l'orseille, le quinquina etc.

Sont entrés en 1887 dans tous les ports de la République 550 navires (dont 227 vapeurs) jaugeant 253947 tonneaux et dans le port de Guayaquil 204 navires (dont 102 vapeurs) de 137083 tonneaux.

Chemins de fer en exploitation. De Yaguachi à la rivière de Chimbo, du Chimbo à Sibambe, de Duran à Yaguachi, de Machala à Cuenca et de Bahia de Caraquez à Quito.

Postes. Nombre des lettres, cartes postales et échantillons expédiés 3 024034.

Télégraphe. Les capitales des Provinces sont liées entre elles par des lignes télégraphiques. Longueur des fils: 1600 kil. Nombre des bureaux 33. La république de l'Equateur est en communication télégraphique avec les autres pays du monde par une ligne, allant de Guayaquil par terre à Ballenita et de là par câble à l'isthme de Tehuantepec et à New York.

Espagne (Royaume).

[Constitution du 30 juin 1876. — Voir l'année 1885.]

Corps législatifs.

Sénat.

Président: Le marquis *de la Habana.*
Vice-présidents: J. F. *de la Hoz,* C. M. *O'Donnell,* F. *de Pavia,* le duc *de Veragua.*

Chambre des Députés.

Président: C. *Martos.*
Vice-présidents: A. *Maura,* J. *de Cárdenas,* N. . . ., N. . . .

Conseil des ministres (14 juin 1888).

Président du conseil: P. *Mateo Sagasta.*
Ministre des affaires étrangères: Le marquis *de Vega de Armijo.*
Ministre de la grâce et de la justice: M. *Alonso Martinez.*
Ministre de la marine: L'amiral *Arias.*
Ministre des finances: *Puigcerver* (août 1886).
Ministre de la guerre: T. *O'Ryan.*
Ministre de l'intérieur: S. *Moret.*
Ministre du commerce et de l'agriculture: J. *Canalejas.*
Ministre des Colonies: T. *Ruiz Capdepón.*

Sous-secrétaire de la Présidence du Conseil des ministres: M. *Villanueva.*

Conseil d'Etat.

[Composé de 32 conseillers et divisé en 7 sections : 1) Affaires étrangères, justice et cultes, 2) guerre et marine, 3) finances, 4) intérieur, 5) fomento, 6) colonies, 7) contentieux.]

Membres : Les ministres de la Couronne.
Président : V. *González.*

Ministères
et
Autorités subordonnées aux ministères.

I. Ministère des affaires étrangères. Chef : Le ministre.
Sous-secrétaire : J. *Gutierez Agüero.*
Chef de la section politique : F. R. *Figuera.*
Chef de la section de l'administration et de la comptabilité : J. *Prendergast y Gordon.*
Chef de la section commerciale : J. *Millas.*
Introducteurs des ambassadeurs : M. R. *Zarco del Valle ;* le comte *de San Rafael de Luyanó.*

II. Ministère de la grâce et de la justice. Chef : Le ministre.
Sous-secrétaire : F. *Calvetón.*
Chefs de section : A. *Diaz Cañabate ;* R. L. *Canó ;* A. *Arnao y Espinosa de los Monteros ;* E. *March.*

Archevêques.

Tolède : Le cardinal M. *Payá y Rico.* — Burgos : M. *Gomez Salazar.* — Grenade : J. *Moreno Mazón.* — Santiago : V. *Guisasola.* — Séville : F. Zeferino *Gonzalez.* — Tarragone : Benito *Vilamitjana y Vila.* — Valence : Antolin *Monescillo.* — Valladolid : Benito *Sanz y Forés.* — Saragosse : Le cardinal Francisco de Paula *Benavides y Navarrete.*

Tribunal suprême.

Président : E. *Montero Rios.*

III. Ministère de la guerre. Chef : Le ministre.
Sous-secrétaire : M. *Correa,* général de division.

Conseil suprême de la guerre et de la marine.

Président : Le capitaine-général J. *Jovellar y Soles.*

Capitaines-généraux.

Le *Roi ;* François-d'Assise-Marie *de Bourbon ;* l'infant Antoine-Marie-Philippe-Louis *d'Orléans,* duc *de Montpensier ;* J. *de la Pezuela y Ceballos,* comte *de Cheste ;* M. *Pavia y Lazy,* marquis *de Novaliches ;* J. *Gutierrez de la Concha é Irigoyen,* marquis *de la Habana ;* J. *Quesada y Mathews,* marquis *de Miravalles ;* A. *Martinez de Campos y Anton ;* J. *Jovellar y Soler.*

Corps d'état-major de l'armée.

Directeur-général : M. *Correa,* général de division.

Directeur-général de l'infanterie : L. *Dabán*, lieutenant-général.
Directeur-général de la cavalerie : C. Garcia *Tassara*, lieutenant-général.
Directeur-général de l'artillerie : N. . . ., lieutenant-général.
Directeur-général du corps des ingénieurs : A. *de Burgos*, lieutenant-général.
Directeur-général de la garde civile : T. *Garcia Cervino*, lieutenant-général.
Directeur-général des carabiniers : T. S. *Sanz*, marquis *de St.-Jean de Puerto-Rico*, lieutenant-général.
Directeur-général de l'administration et du service sanitaire : V. *Weyler*, lieutenant-général.
Directeur-général de l'instruction : *Despujol*, comte *de Caspe*, lieutenant-général.
Directeur-général des invalides : *Cotoner*, marquis *de la Cenia*, lieutenant-général.
Directeur-général de la justice militaire : *Pieltain*, lieut.-gén.

Capitaine-général de la Nouvelle-Castille : Z. G. *Goyeneche*, lieutenant-général.
Capitaine-général de Catalogne : R. *Blanco Crenas*, lieut.-général.
Capitaine-général d'Andalousie : C. *Polavieja y del Castillo*, lieutenant-général.
Capitaine-général de Valence : M. *de Azcarraga y Palmero*, lieutenant-général.
Capitaine-général de la Galicie : J. *Sánchez Bregua*, lieut.-gén.
Capitaine-général d'Aragonie : J. *Chinchilla y Diez de Oñate*, lieutenant-général.
Capitaine-général de Grenade : J. *Colomo y Puche*, lieut.-gén.
Capitaine-général de la Vieille-Castille : R. *Moltó*, lieut.-général.
Capitaine-général de l'Estrémadure : J. *Sanchiz y Castillo*, lieutenant-général.
Capitaine-général de Navarre : C. *Nicolan*, lieutenant-général.
Capitaine-général des Provinces Basques : J. *Loma Arguelles*, lieutenant-général.
Capitaine-général de Burgos : E. *Gonzáles Iscar*, lieut.-général.
Capitaine-général des Baléares : L. *Fernández Golfin*, lieut.-gén.
Capitaine-général des Canaries : A. *Morales de los Rios*.

Gouverneur capitaine-général de l'île de Cuba : Le lieutenant-général *Marin*.
Second chef de la capitainerie-générale de l'île : P. *Beaumont*, maréchal-de-camp, commandant-général de la Havane.
Gouverneur capitaine-général de l'île Porto-Rico : L. *Dabán y Ramirez de Arellano*, lieutenant-général.
Gouverneur capitaine-général des Iles Philippines : V. *Weyler y Nicolau*, lieutenant-général.

IV. Ministère de la marine. Chef : Le ministre.
Sous-secrétaire : *Ramon Topete y Carballo*, contre-amiral.

Amiral : L. H. *Pinzon y Alvarez.*
Vice-amiraux : M. *de la Pezuela y Lobo ;* C. *Valcarcel y Ussel de Guimbarda ;* J. B. *Antequera ;* J. M. *de Beranger ;* J. *Solo de Bernabé ;* R. *Topete.*

V. Ministère des finances. Chef : Le ministre.
Sous-secrétaire : C. *Garijo.*
Directeur-général du trésor public : O. *Andrade.*
Directeur-général des contributions : M. *Diaz Valdés.*
Directeur-général des douanes : P. A. *de Ezeiza.*
Directeur-général de la dette publique : E. *Sáncher Pastor.*

Banque d'Espagne. Gouverneur : Salvador *Albacete.*

VI. Ministère de l'intérieur. Chef : Le ministre.
Sous-secrétaire : M. *Benayas.*
Directeur-général de la section administrative : R. *Rodriguez Correa.*
Directeur-général des postes et des télégraphes : A. *Mansi.*
Directeur-général de la bienfaisance et de l'état sanitaire : T. *Baró.*

VII. Ministère du commerce et de l'agriculture. Chef : Le ministre.
Directeur-général de l'instruction publique : E. *Nieto.*
Directeur-général de l'agriculture et de l'industrie : C. *Textor y Pascual.*
Directeur-général des travaux publics : D. *Arias de Miranda.*
Directeur-général de l'institut de géographie et de statistique : C. *Ibañez é Ibañez de Ibero.*

VIII. Ministère des Colonies. Chef : Le ministre.
Sous-secrétaire : T. *Rodrigañez.*

Maison du Roi et de la Reine.

Grand-maître du palais etc. : Le marquis *de Alcañices*, duc *de Sexto.*
Grand-maître de la Reine : Le marquis *de Santa Cruz.*
Premier aide de camp : J. *de Dios Córdova,* lieutenant-général.

Secrétaire particulier du Roi : G. *Morphy,* comte *de Morphy.*
Intendant-général de la Maison : N. . . .

Corps diplomatique résidant à Madrid et Consuls.

(Imprimé le 10 octobre 1888 ; pour les changements survenus depuis, voir les Additions.)

Allemagne (Empire d') : *Stumm,* E. e. et M. pl. (accr. le 18 juin 1887) ; le comte *de Tattenbach,* cons. de lég. ; *de Quast,* att. ; le capitaine *de Bülow,* att. milit. ; le Dr. *Brehm*, médecin ; *Schneider,* chancelier. — [Alicante : J. *Guardiola,* C. — Alméria : H. F. *Fischer,* C. — Barcelone : R. *Lindau,* CG. pour

l'Espagne. — Bilbao : J. E. *Röchelt*, C. — Cadix : E. *Kropf*, C. — Carthagène : N. . . ., C. — Ferrol : M. A. *Garcia*, C. — Gijon : J. M. *Marina*, C. — Huelva : W. *Sundheim*, C. — La Corogne : *Barrié y Pastor*, C. — Madrid : Le Dr. *Rettich*, C. — Mahon : R. *Femenias*, C. — Malaga : A. *Pries*, C. — Palma : M. *Salva y Saguñolas*, C. — St-Sébastien : R. *Sprenger*, C. — Santander : C. *Hoppe*, C. — Séville : M. *Merry*, C. — Tarragone : A. *Weisembach*, C. — Torrevieja : *Ragnar Hedlund*, C. — Valence : H. J. *Dahlander*, C. — Vigo : M. *Barcena*, C. — Colonies : Cardenas (Cuba) : M. H. *Losa*, C. — Havane : Le baron *de Seldeneck*, C. — Manille : Dr. *v. Möllendorff*, C. — Matanzas : L. *Geerken*, C. — San Juan de Porto-Rico : L. *Duplace*, C. — Ste-Croix de Ténériffe : W. A. *Büchle*, C. — Santiago de Cuba : C. G. *Schumann*, C. — Trinidad de Cuba : C. J. *Thode*, C.]

Amérique (Etats-Unis) : Jabez L. M. *Curry*, E. e. et M. pl. (nommé en octobre 1885) ; E. H. *Strobel*, secr. de lég. — [Alicante : G. L. *Giro*, C. — Barcelone : F. H. *Scheuch*, C. — Cadix : D. H. *Ingraham*, C. — Carthagène : A. *Molina*, C. — Cienfuegos : H. A. *Elminger*, C. — Denia : J. D. *Arguimbau*, C. — Santander : C. *Perez*, C. — Valence : E. A. *Farrington*, C. — Vigo : M. *Barcena*, C. — Colonies : Havane : R. O. *Williams*, CG. — Manille : J. G. *Voigt*, C. — Matanzas : F. H. *Pierce*, C. — Porto-Rico : E. *Conroy*, C. — Santiago de Cuba : O. E. *Reimer*, C.]

Argentine (République) : M. *Cané*, E. e. et M. pl. ; C. M. *Ocantos*, 1er secr. de légation. — [Alméria : N. . . ., C. — Barcelone : E. *Calvari*, CG. — Benicarlo : F. M. *Febrer*, C. — Bilbao : P. *Allende*, C. — Cadix : A. B. *Gonzalez*, C. — Carthagène : T. *Guerra*, C. — La Corogne : M. *Naveira*, C. — Ferrol : S. *Montenegro*, C. — Gijon : E. *Menendez*, C. — Huelva : N. . . ., C. — Jerez : F. *Carrillo*, C. — Madrid : B. S. *Castellanos*, C. — Malaga : E. *Martinez*, C. — Palma : M. E. *Lladó*, C. — Rivadeo : A. *Casal*, C. — St-Sébastien : N. *Soraluce*, C. — Santander : V. *Espina*, C. — Séville : G. *Tovia*, C. — Tarragone : M. A. *Gasset*, C. — Valence : J. *de la Cuesta*, C. — Vigo : J. *Tapia*, C. — Colonies : Havane : J. *Gutierrez*, C. — Matanzas : C. E. *Poujaud*, C. — Ste-Croix de Ténériffe : J. *Cruz Rodriguez*, C. — Santiago de Cuba : J. J. *Rey*, C.]

Autriche-Hongrie : Le comte V. *Dubsky*, ambassadeur ; A. *d'Eperjesy*, cons. de lég. ; B. *de Blascovich*, secr. de lég. ; le comte *Bátthyani*, att. — [Barcelone : M. *de Schlick*, CG. — Cadix : A. *Lutteroth*, C. — La Corogne : A. *Garrido*, C. — Madrid : A. *Glogau*, C. — Malaga : F. *Gross*, C. — Séville : J. *Lamarque de Novoa*, C. — Colonies : Havane : J. F. *Berndes*, CG. — Manille (Iles Philippines) : W. *Wegelin*, C. — San Juan de Porto-Rico : W. N. *Latimer*, C.]

Belgique : E. *Anspach*, E. e. et M. pl. (12 février 1877) ; le comte *du Bois d'Aissche*, cons. de lég. ; *Joostens*, secr. — [Alicante : J.

Carey, C. — Alméria: F. *Jover y Jovar*, C. — Barcelone: E. *Boot*, C. — Bilbao: L. *Bellefroid*, C. — Gijon: *Gil y Labarrieta*, C. — Huelva: E. *Diaz y Gomez*, C. — Madrid: C. *van den Eynden*, C. — Malaga: H. *Petersen Zea Bermudez*, C. — Palma (île Majorque): N. . . ., C. — Santander: M. *Knœdgen*, C. — Séville: J. *van Montenaecken*, C. — Valence: H. *Trenor*, C. — Vigo: M. *Barcena*, C. — Colonies: Havane: F. *van Assche*, C. — Manille: C. *d'Hane-Steenhuyse*, CG. — Matanzas: H. *Crespo*, C. — Porto-Rico: E. *de Iriarte*, C. — Santiago de Cuba: J. *Vernacci Moreau*, C. — Ste-Croix de Ténériffe: M. *Allart*, CG.; C. H. *Hamilton*, C.]

Bolivie: A. *Arce*, E. e. et M. pl.; L. *Salinas*, secr.; C. *Arteaga*, att. — [Barcelone: G. F. *Piella*, C. — Cadix: M. *Silonis*, C. — La Corogne: J. G. *Alegre*, C. — Madrid: J. *Herrero*, C. — Séville: M. *Tobia y Valera*, C.; L. *Zaro*, C. — Valence: M. *Chulvi*, C.]

Brésil: N. . . ., MR.; le comte A. *de M. Araguaya* et le Dr. L. R. *de Lorena Ferreira*, attachés. — [Barcelone: L. *Pires Garcia*, CG. — Colonies: Havane: E. *Porta y Vicuña*, C. — Manille: E. *Bellamy*, C.]

Chili: N. . . ., E. e. et M. pl.; J. T. *Medina*, 1er secr.; A. *del Solar*, 2ème secr.; J. L. *Lecaros* et J. B. *Rovira*, attachés.

Chine: *Cheng-Yien-Huan*, E. e. et M. pl.; *Chou-Ho-Chiun*, *Tcheng-Tcheng* et *Ting-Toh*, secrétaires; *Tsai-Riung*, attaché; *March*, interprète. — [Colonies: Havane: *Lin-Lian-Juang*, CG. — Matanzas: *Chun-Shem-Sin*, C.]

Colombie: A. B. *Cuervo*, E. e. et M. pl.; C. E. *Putnam*, secr.; A. *Cotes* et F. *Goenaga*, attachés. — [Barcelone: M. *Camprubi*, CG. — Cadix: F. *Lerdo de Tejada*, C. — La Corogne: J. *Carricarte*, C. — Madrid: R. *Pereira*, CG. — Malaga: F. *Laffore*, C. — Séville: A. *Roman*, C. — Valence: J. *Repullés y Segura*, C.]

Costa-Rica: Manuel M. *de Peralta*, E. e. et M. pl. (accr. le 21 mai 1887). — [Alicante: J. *Maisonnave*, C. — Cadix: N. . . ., C. — La Corogne: E. *Carricarte*, C. — Madrid: A. *Bayo*, CG. — Malaga: R. *Portal y Porta*, C. — Pampelune: I. *Vitoria*, C. — Séville: F. *de P. Santa Cruz*, C. — Tarragone: N. . . ., C. — Valence: J. *Valenciano y Valero*, C. — Valladolid: C. *Gonzalez*, C. — Vigo: M. *Perez*, C. — Colonies: Havane: J. L. *Barreto*, C. — Porto-Rico: E. *Hernandez*, C. — Port de Ste-Marie: F. *Fedriany*, C.]

Danemark. [Alicante: A. *Harmsen*, baron *de Mayals*, C. — Barcelone: H. *Schjerbeck*, C. — Bilbao: J. *Sörensen*, C. — Cadix: C. *Olsen*, C. — La Corogne: N. M. *del Rio*, C. — Madrid: F. C. S. *Polack*, CG. — Malaga: H. G. *Scholtz de Hermensdorff*, C. — Colonies: Havane: E. *Fischer*, C. — Manille: G. A. K. *Honey*, C. — Mayaguez (Porto-Rico): A. *Falbe*, C. — Ste-Croix de Ténériffe: J. *Cumella*, C.]

Dominicaine (République). [Barcelone: F. *Ginebra*, C. — Cadix: L. T. *Murphy*, C. — Madrid: C. *Porri y Gentón*, CG. —

Malaga : F. *Laffore*, C. — Colonies : Havane : E. *Bellini*, C. — San Juan (Porto-Rico) : A. *Turull*, C. — Santiago de Cuba : J. E. *Ravelo*, C.]

France : P. *Cambon*, ambass. ; G. *Belle*, cons. d'amb. ; *Monfraix*, secr. de 1ère cl. ; *de Navenne*, secr. de 2ème cl. ; le vicomte *d'Arlot de Saint-Saud*, *De Loynes*, secrétaires de 3ème cl. ; le chef de bat. *Meynier*, att. milit. ; *Cavallace*, C., chargé de la chanc. — [Barcelone : *Ponsignon*, CG. — Bilbao : *Pique*, C. — Cadix : Le baron *de Collongue*, C. — Carthagène : P. *Martin*, C. — Malaga : *Du Closel*, C. — St-Sébastien : *Despréaux de St-Sauveur*, C. — Santander : *Mancini*, C. — Colonies : Havane : L. E. *Crampon*, CG. — Manille : Ch. *Nodot*, C. — Porto-Rico : G. L. *Mollie*, C. — Ste-Croix de Ténériffe : *Chassériau*, C. — Santiago de Cuba : A. J. A. G. *de Bérard*, C.]

Grande-Bretagne : F. C. *Ford*, ambass. (9 février 1878) ; l'hon. W. A. C. *Barrington*, 1er secr. ; M. W. E. *de Bunsen* et A. H. *Hardinge*, 2èmes secrétaires ; A. C. *Grant-Duff*, att. — [Alicante : Le colonel *Barrie*, C. — Alméria : C. *Toll-Bidwell*, C. — Barcelone : F. *Wooldridge*, C. — Bilbao : H. *Young*, C. — Cadix : P. *Henderson*, C. — La Corogne : E. H. *Walker*, C. — Madrid : W. *Macpherson*, C. — Mahon : J. *Cosidine*, C. — Malaga : A. *Finn*, C. — Palma : F. W. *Mark*, C. — Séville : M. F. *Johnston*, C. — Colonies : Fernando-Po : E. H. *Hewett*, C. — Havane : A. *de Capel Crowe*, CG. — Madère : W. *Keene*, C. — Manille : A. *Gollan*, C. — Porto-Rico : R. H. *Hertslet*, C. — Ste-Croix de Ténériffe : J. *Hutton Dupuis*, C. — Santiago de Cuba : W. *Ramsden*, C.]

Grèce. [Barcelone : T. *Casaña*, C. — Cadix : H. *Macpherson*, C. — Madrid : R. *Aranáz*, CG. — Mahon (Iles Baléares) : Th. *Ladico*, C. — Malaga : T. *de Arzu*, C. — Colonies : Havane : W. *Mejer*, C.]

Guatémala : J. M. *Carrera*, E. e. et M. pl. — [Barcelone : T. A. *Coll*, CG. — Cadix : B. *de Sobrino*, C. — La Corogne : J. M. *Martínez*, C. — Malaga : M. M. *Mazon*, C. — Santander : A. *Camera*, C. — Séville : R. D. *de Bustamente*, C. — Valence : R. *Benso*, C. — Vigo : *Molins*, C. — Colonies : Havane : R. *de la Camara*, C. — Matanzas : N. . . . , C.]

Haïti. [Colonies : Havane : J. A. *Delgén*, C. — Santiago de Cuba : Juan *Rey*, C.]

Honduras. [Barcelone : M. *Cabus*, C. — Cadix : A. J. *Bensusan*, C. — Denia : M. *Devesa*, C. — Jerez : G. *Como*, C. — Madrid : J. *de la Carrera*, CG. — Mahon : J. *Friay y Maurant*, C. — Malaga : O. *Castel y Saenz*, C. — Tarragone : J. *Boada y Farrats*, C. — Valence : F. *Dominguez*, C. — Colonie : Havane : F. *Luling*, CG.]

Italie : Le comte *Tornielli-Brusato di Vergano*, E. e. et M. pl. ; le marquis A. *Della Valle di Mirabello*, 1er secr. ; le comte *Falletti di Villafalletto*, le comte *Savoiroux*, attachés. — [Barcelone : E. *Stella*, CG. — Cadix : R. *Alcon*, C. — Madrid : N. . . . , C. — Malaga : A. *Goyzueta Caballero*, C. — Ma-

zarrón : I. *Gomez*, C. — Santander : J. *de la Revilla*, C. — Valence : G. *Cialdini*, C. — Colonies : Havane : G. *Pirrone*, C. — Manille : H. *Barreto*, C. — Ste-Croix de Ténériffe : P. *Ravina*, C.]

Japon : Le vicomte *de Tanaka*, E. e. et M. pl. (Paris).

Libéria : F. *de Senmartí y Brugues*, MR. — [Barcelone : A. *Senmartí y Brugues*, C. — Malaga : C. F. *Finge*, C. — Valence : J. S. *Gil*, C.]

Mexique : V. *Riva Palacios*, E. e. et M. pl. ; J. *Zenil*, 1er secr. de lég. ; F. A. *de Icara*, 2ème secr. — [Barcelone : M. S. *de Antuñano*, C. — Bilbao : V. *Barra*, C. — Cadix : A. S. *Antuñano*, C. — Gijon : J. V. *Hevia y Garcia*, C. — Granada : J. *Serrano y Gavarre*, C. — Madrid : M. L. *Velasco*, C. — Malaga : *Gil*, C. — Santander : M. *Payne*, CG. — Séville : L. F. *Pasalagua*, C. — Valence : E. *Salinas*, C. — Colonies : Havane : A. C. *Vazquer*, C. — Las Palmas (Canaries) : F. D. *Aguilar*, C. — Manille : E. *Battle y Hernandez*, C. — Ste-Croix de Ténériffe : A. *Crosa*, C.]

Monaco : J. M. *Carrera*, MR. (accr. le 18 janvier 1886) ; *Ramonet y Mendo*, secr. — [Barcelone : A. *Sart y Rosello*, C. — Cadix : R. *Alcon*, C. — Malaga : J. *Rodriguez y Laguna*, C. — Séville : J. *Camuñas y Ramirez*, C. — Valence : L. *Reig y Barrio*, C.]

Nicaragua. [Barcelone : A. M. *y Gasso*, C. — Bilbao : N. *Ubago*, C. — Cadix : L. T. *Murphy*, C. — Madrid : E. G. *Calamarte*, C.]

Paraguay. [Aviles : F. A. *Carvajal*, C. — Barcelone : D. *Rouvier y Nin*, C. — Bilbao : J. T. *Uribe*, C. — Cadix : C. *Levental*, CG. ; *Shaw*, C. — Gijon : V. *Corcaba*, C. — La Corogne : A. A. *Munduate*, C. — Madrid : M. *Alonso Criado*, CG. — St-Sébastien : E. *Tornero*, C. — Valence : *Dupuy de Lôme*, C.]

Pays-Bas : Le baron K. W. P. F. *Gericke van Herwynen*, MR. — [Alicante : A. *Salvetti*, C. — Alméria : J. *Spencer*, C. — Barcelone : H. *Marshall*, C. — Bilbao : F. *Schmidt*, C. — Cadix : C. *Levental*, C. — La Corogne : N. . . . , C. — Malaga : J. *Roosel*, C. — Port Mahon : P. B. *Valls*, C. — Santander : F. *de Hazas*, C. — Séville : R. I. *Maury*, C. — Valence : J. *Dorda*, C. — Vigo : F. *Molins*, C. — Colonies : Havane : C. E. *Beck*, C. — Manille : J. Ph. *Hens*, C. — Porto-Rico : W. N. *Latimer*, C. — Ste-Croix de Ténériffe : E. *Ghirlanda*, C.]

Pérou. [Bilbao : A. *Etchats*, C. — Cadix : H. *Alcón*, C. — Madrid : A. G. *Mauriño*, C. — Santander : J. A. *Olivan*, C. — Valence : E. *Roldan*, C. — Vigo : S. *Uya*, C. — Colonie : Havane : A. *Sespa*, C.]

Portugal : Le cons. et ministre d'Etat comte *de Casal Ribeiro*, E. e. et M. pl. (accr. le 22 nov. 1886) ; A. *de Sequeira Thedim*, 1er secr. ; A. *de Vasconcellos e Sousa*, att. ; le capitaine du génie C. *Roma du Bocage*, att. milit. — [Barcelone : J. Z. *Wren*, C. — Cadix : J. D. *de Moraes*, C. — Madrid : J. *de Hortega*, C. — Vigo : G. *Infante*, C. — Colonies : Fernando-Po : L. *Dios da Cunha*, C. — Havane : M. *Rodrigues Baz*,

CG. — Manille: A. *Hidalgo y Nuñer*, C. — Ste-Croix de Ténériffe: V. *de Ghirlanda*, C.]

Russie: Le cons. int. M. *Gortchakow*, E. e. et M. pl.; le cons. d'Etat A. *de Berends*, 1er secr. de lég.; le cons. de cour E. *Schelking*, 2ème secr. de lég. — [Barcelone: J. *Valldejouli*, C. — Cadix: Le cons. d'Etat D. *Kira-Dinjan*, CG. — Carthagène: R. *Spottorno*, C. — Colonies: Havane: E. *Smidt*, C. — Manille: J. *Heymann*, VC. — Ste-Croix de Ténériffe: A. A. *de Aguilar*, VC.]

St-Siége: Msgr. *Di Pietro*, nonce apostol.; A. *Vico*, auditeur; A. *Aquilante*, secr.

Salvador: *Torres Caïcedo*, M. pl. (Paris); R. *Zaldivar*, att. — [Barcelone: *Marti y Codolar*, CG.; T. A. *de Coll*, C. — Bilbao: I. O. *Uruela*, C. — Cadix: B. *de Sobrino*, C. — Madrid: J. *Pando y Valle*, C. — Santander: C. *Gonzalez*, C. — Séville: F. *de P. Vinent*, C.]

Suède et Norvége: J. A. *Wolff Grip*, MR. — [Alicante: C. A. *Dahlander*, CG. — Barcelone: C. A. *Dahlander*, CG. — Bilbao: A. *Kirsebom*, C. — Cadix: Ch. *Segerdahl*, C. — La Corogne: N. M. *del Rio*, C. — Madrid: N. . . ., CG. — Malaga: C. Y. *Krauel*, C. — Colonies: Havane: J. R. *Francke*, CG. — Manille: R. A. *Lane*, C. — San Juan (Porto-Rico): G. H. *Latimer*, C.]

Suisse. [Barcelone: H. *Braendlin*, C. — Madrid: C. E. *Lardet*, CG. — Colonies: Havane: N. . . ., C. — Manille: *Sprüngli*, C.]

Turquie: *Turkhan*-bey, E. e. et M. pl.; *Chekib*-effendi, 1er secr. de lég. — [Barcelone: I. *Girona*, C. — Bilbao: C. *de Villavaso*, C. — Cadix: J. M. *Lacoste*, C. — Madrid: J. *Girona*, CG. — Malaga: V. *de Enriquez*, C. — Santander: M. *de Hazas*, C. — Séville: F. *Diaz*, C. — Xérès et Puerto de Sta-Maria: R. *Davies*, C.]

Uruguay: *Kubly Arteaga*, E. e. et M. pl. (accr. le 24 juillet 1884; accr. de même à Lisbonne); E. *Herrera*, 1er secr. de lég.; P. *Ramella*, 2ème secr.; le comm. *Rodriguez*, att. milit. — [Barcelone: N. . . ., C. — Bilbao: G. *Ibarra*, C. — Cadix: S. A. *Gomez*, C. — La Corogne: M. *Monjardin*, C. — Ferrol: D. G. *Anton*, C. — Madrid: E. *Kubly*, CG. — Malaga: T. *Heredia*, CG. — Palma: J. *Miró y Granada*, C. — Séville: A. *Segovia*, C. — Tarragone: *Gasset y Mateo*, C. — Valence: J. *Jaumandreu*, C. — Vigo: F. T. *Pascual*, C. — Vinarez: J. *Martinez y Miralles*, C. — Vitoria: J. *Quiroya*, C. — Vivero: M. *Rodriguez y Seoane*, C. — Colonies: Havane: J. A. *Bances*, C. — Matanzas: N. . . ., C. — Ste-Croix de Ténériffe: M. *Ghirlanda*, C. — Santiago de Cuba: L. *Bou*, C.]

Vénézuela: N. . . ., M. pl.; C. B. *Figueredo*, secr. — [Alicante: J. P. *Corvé*, C. — Alméria: F. *de Padilla Orland*, C. — Barcelone: J. *Palau*, C. — Bilbao: M. *Hernandez y Luengas*, C. — Cadix: L. *Terry y Murphy*, C. — Ferrol: A. *Fernandez*, C. — Huelva: J. E. *Cerisola*, C. — La Corogne: E. F. *Miranda*, C. — Las Palmas: L. F. *Lopez Echegarreta*, C. — Madrid:

C. B. *Figueredo*, CG. — Mahon: G. *Cronty*, C. — Malaga: O. M. *Martinez*, C. — Pampelune: J. *Salboche*, C. — St-Sébastien: E. *Silva*, C. — Santander: J. R. *de la Parra*, C. — Séville: M. *Tobia*, C. — Tarragone: S. *Güell*, C. — Valence: M. *Medrano*, C. — Vigo: M. *Molins*, C. — Colonies: Havane: F. A. *Silva*, C. — Matanzas: M. S. *Trelles*, C. — Porto-Rico: C. B. *Meltz*, C. — Ste-Croix de Ténériffe: J. M. *Pulido*, C. — Santiago de Cuba: M. *Miranda y Cotilla*, C.]

Notice statistique[1]).

Superficie et *population*.

Provinces.	Kilom. carrés [2]).	Recensement au 31 déc. 1877 [2]). Total.	Population à la fin de 1886.	Par kil. c.	Chefs-lieux des provinces en décembre 1886.
Alava . . .	3044,92	93538	99034	30,7	Vitoria . 25507
Albacète . .	14863,10	219058	221894	14,7	Albacète . 16922
Alicante . .	5659,71	411565	423808	72,7	Alicante . 34468
Alméria . .	8703.79	349076	358486	40,1	Alméria . 38514
Avila . . .	7882,09	180436	193565	22,9	Avila . . 9095
Badajoz . .	21893,62	432809	469952	19,8	Badajoz . 22447
Barcelone .	7690,50	836887	861212	108,8	Barcelone 241962
Biscaye . .	2165,46	189954	204043	87,7	Bilbao . 35099
Burgos . .	14195,92	332625	351293	23,4	Burgos . 28327
Cacères . .	19863,22	306594	329707	15,4	Cacères . 14172
Cadix (avec Céuta) . .	7342,23	429206	433516	58,5	Cadix . . 57190
Castellon .	6465,37	283981	298965	43,9	Castellon 22704
Ciudad-Real	19607,51	260358	285341	13,3	Ciud.-Real 13383
Cordoue . .	13726,63	385482	406059	28,1	Cordoue . 48897
Corogne . .	7902,79	596436	623575	75,5	Corogne . 34517
Cuenca . .	17193,49	236253	245112	13,7	Cuenca . 7549
Gérone . .	5864,96	299702	309992	51,1	Gérone . 13648
Grenade . .	12768,41	479066	480594	37,5	Grenade . 66788
Guadalajara	12113,21	201288	207030	16,6	Guadalajar. 8524
Guipúzcoa .	1884,71	167207	181673	88,7	St-Sébastien23072
Huelva . .	10137,94	210447	227116	20,8	Huelva . 13664
Huesca . .	15148,80	252239	263634	16,7	Huesca . 9892
Jaën . . .	13480,38	423025	436184	31,4	Jaën . . 21413
Léon . . .	15377,17	350210	378098	22,8	Léon . . 11296
Lérida . .	12150,79	285339	290856	23,5	Lérida . 16249

[1]) Ces données, comme toutes les précédentes relatives à l'Espagne, nous ont été communiquées par Son Excellence Monsieur le Général Ibañez, directeur général de l'Institut géographique et statistique et président de l'Association internationale géodésique. — [2]) Voir: „Censo de la Población de España, según el empadronamiento hecho en 31 de diciembre de 1877 por la dirección general del instituto geográfico y estadistico". T. I, Madrid 1883.

Provinces.	Kilom. carrés [2].	Recensement au 31 déc. 1877 [2]. Total.	Population à la fin de 1886.	Par kil. c.	Chefs-lieux des provinces en décembre 1886.
Logroño . . .	5041,12	174425	179897	34,6	Logroño . 12332
Lugo . . .	9880,54	410810	429430	41,6	Lugo . . 19872
Madrid . .	7988,75	594194	590065	74,4	Madrid . 385888
Malaga . .	7348,79	500322	522376	68,1	Malaga . 110575
Murcie . .	11536,70	451611	462039	39,2	Murcie . 91986
Navarre . .	10506,37	304184	321015	29,0	Pampelune 24681
Orense . .	6978,71	388835	399552	55,7	Orense . 13536
Oviédo . .	10894,50	576352	596856	52,9	Oviédo . 35609
Palencia . .	8433,79	180771	190724	21,4	Palencia . 13973
Pontevédra	4391,32	451946	467289	102,9	Pontevédra 21090
Salamanque	12510,15	285695	311428	22,8	Salamanque 17155
Santander .	5459,96	235299	248753	43,1	Santander 41702
Ségovie . .	6826,87	150052	160111	22,0	Ségovie . 11169
Séville . .	14062,50	506812	526864	36,0	Séville . 131048
Soria . . .	10318,05	153652	162555	14,9	Soria . . 5834
Tarragone .	6490,35	330105	345601	50,9	Tarragone 23152
Téruel . .	14817,94	242165	250823	16,3	Téruel . 8861
Tolède . .	15257,47	335038	357886	22,0	Tolède . 19775
Valence . .	10751,17	679046	692245	63,2	Valence . 141842
Valladolid .	7569,35	247458	261254	32,7	Valladolid 49877
Zamora . .	10614,71	249720	274312	23,5	Zamora . 14117
Zaragosse .	17424,34	400587	401386	23,0	Zaragosse 82507
Total du continent . .	492230,17	16061860[3]	16733200	32,6	
Baléares . .	5014,11	289035	311652	57,6	Palma (Baléares) . 59496
Canaries . .	7272,60	280974	311030	38,6	Santa Cruz de Ten. (Can.) 16829
Iles	12286,71	570009[4]	622682	46,4	
Espagne	504516,88	16631869	17355882	33,0	
Poss. de l'Afrique sept.[5]	35	2476[6]	2522	72,0	
Total	504551,88	16634345[7]	17358404	33,0	

[2]) Voir la remarque à la page 675. — [3]) Dont 7 861625 du sexe masculin et 8 200235 du sexe féminin. — [4]) Dont 270788 du sexe masculin et 299221 du sexe féminin. — [5]) Non compris Céuta, qui forme un ayuntamiento de la province de Cadiz et compte 9694 habitants, dont 6551 du sexe masculin et 3143 du sexe féminin. La population des possessions espagnoles sur la côte septentrionale de l'Afrique avec Céuta s'élève à 12170 personnes, dont 8469 du sexe masculin et 3701 du sexe féminin. — [6]) Dont 1918 du sexe masculin et 558 du sexe féminin. — [7]) Dont 8 134331 du sexe masculin et 8 500014 du sexe féminin.

Population de droit: 16 753591, dont 8 253293 du sexe masculin et 8 500298 du sexe féminin.

Nationalités. Sur les 16 634345 habitants présents sont nés en Espagne 16 591796, France 17657, Portugal 7941, Angleterre 4771, Italie 3497, Allemagne 952, Suisse 454, Andorre 433, Suède et Norvége 393, Belgique 360, Autriche-Hongrie 271, Pays-Bas 82, Danemark 73, Turquie 50, Russie 48, Grèce 44, Pologne 3, Amérique du Sud 682, Mexique 585, République Argentine 512, Amérique du Nord 500, République Dominicaine 31, Amérique centrale 15, Amérique sans distinction du pays 35, Chine 334, Inde 2, Japon 1, Asie sans distinction 5, Maroc 534, Algérie 178, Egypte 4, Congo 2, Afrique sans distinction 82, Océanie 1. Le pays d'origine de 2017 personnes n'est pas connu.

Cultes. Des 16 634345 habitants présents 16 603959 étaient catholiques, 6654 chrétiens acatholiques (dont 6223 protestants, 349 évangéliques, 29 anglicains, 24 réformés, 29 autres), 402 israélites, 9645 rationalistes (dont 7982 individus sans cultes), 271 mahométans, 209 bouddhistes, 16 païens, 4 adhérents de la religion de Congfoutse, 10 invidus d'autre religion et 13175 individus, dont la religion n'est pas indiquée.

Colonies voir à la fin de l'article „Espagne".

Finances.

Budget de l'exercice finissant le 30 juin 1889.

(En pesetas; 1 peseta vaut 1 franc.)

Recettes.

1. Contributions directes	310 983000
2. „ indirectes	314 294394
3. Douanes	172 993000
4. Timbre et entreprises en régie	21 198038
5. Recettes des biens nationaux	7 944000
6. Du trésor public	24 255500
Total	851 667932

Dépenses.

Liste civile	9 350000
Corps législatifs	1 940205
Dette publique	279 099611
Dépenses judiciaires	1 361276
Indemnités et pensions	50 593826
Présidence du conseil des ministres	1 148959
Ministère des affaires étrangères	5 300620
Grâce et justice	59 092859
Ministère de la guerre	154 720262
„ de la marine	26 683627
„ de l'intérieur	31 186581
„ des travaux publics	100 385507
„ des finances	20 826781
Contributions et rentes	106 967871
Total	848 657985

Dette publique au 1er janvier 1888. (En pesetas.)

	Capital.	Intérêts.
Dette consolidée à 5% due aux Etats-Unis de l'Amérique du Nord . . .	3 000000	150000
Dette perpétuelle extérieure à 4% . .	1971 151000	78 846040
„ „ intérieure à 4% . .	1942 397654	77 695906
Dette inscrite en faveur des corporations civiles	372 325938	14 893037
Dette inscrite en faveur du clergé . .	357 160000	—
„ amortisable à 4%	1630 785000	65 231400
„ extérieure amortisable à 2% . .	53 940000	1 078800
Actions des travaux publics	1 007000	25175
„ „ routes	513000	12825
Arrérages dus aux employés	2 075120	—
Total	6334 354712	237 933183

Armée 1888.

(Pour l'organisation voir les années 1882 et 1883.)

Infanterie: 61 régiments de ligne à 2 bataillons, 21 bataillons de chasseurs, 140 bataillons de réserve, 140 bataillons de dépôt (chaque bataillon à 6 compagnies, dont 2 en cadres) et 1 école de tir. En outre 1 bataillon disciplinaire, l'académie et 1 compagnie indépendante (170 hommes).

Cavalerie: 1 escadron de garde royale (150 hommes), 8 régiments de lanciers, 14 régiments de chasseurs, 4 régiments de dragons, 2 régim. de hussards, total 28 régim. à 4 escadrons; 28 régim. de réserve; 1 école d'équitation, 1 école de maréchalerie, 4 escadrons de remonte, 6 escadrons de haras et l'académie.

Artillerie: 5 régiments d'artillerie de corps à 4 batteries, 5 régiments d'artillerie divisionnaire à 6 batteries, 2 batteries à cheval, 2 régim. d'artillerie de montagne à 6 batteries, 1 régiment de siége, 9 bataillons de forteresse, dont 3 à 6 et 6 à 4 campagnies, 7 régiments de réserve, 4 compagnies d'ouvriers et 2 compagnies pour le service auprès de l'académie et l'école centrale du tir.

Génie: 4 régiments de mineurs-sapeurs à 2 bataillons et 1 régiment de pontonniers à 4 compagnies; 4 régiments de réserve, 1 bataillon de chemin de fer, 1 bataillon de télégraphistes, 1 brigade de topographes et 1 bataillon d'ouvriers. Le corps spécial d'officiers du génie compte 415 officiers.

Ouvriers du corps d'administration formant 1 brigade de 15 sections.

Corps de santé. 433 médecins et 81 pharmaciens de différents grades; 1 brigade de 8 sections.

L'armée territoriale des îles Canaries. 1 bataillon de chasseurs à 6 compagnies, 1 compagnie de garde provinciale, 6 bataillons de réserve à 4 compagnies.

La *garde civile* dépend, en ce qui concerne l'organisation et la discipline, du ministre de la guerre, en tout ce qui regarde le service et la dislocation, du ministre de l'intérieur. Elle comprend 130 compagnies formant 16 régim. d'infanterie et 15 compagnies de cavalerie.

Le corps de *carabiniers* (douaniers) fait le service de sûreté sur les frontières et les côtes et compte 84 compagnies d'infanterie formant 30 régiments et 7 compagnies à cheval.

Troupes dans les Colonies.

Cuba : L'infanterie compte 6 régiments de ligne de 2 bataillons, 4 bataillons de chasseurs, 1 bataillon de gendarmerie, 1 bataillon de miliciens blancs et 1 bataillon de miliciens disciplinés de couleur, 2 sections de commis et d'ordonnances, 1 brigade disciplinaire de 2 compagnies. La cavalerie compte 3 régiments de ligne, 1 régiment de volontaires et 2 escadrons de miliciens. L'artillerie comprend 1 bataillon d'artillerie à pied, 1 batterie de montagne et 1 compagnie d'ouvriers. Le génie est représenté par 26 officiers du corps du génie et 1 bataillon. En outre il y a à Cuba 1 corps d'ouvriers d'administration, la brigade de santé et la garde civile répartie sur 12 districts de commandement et le corps d'administration.

Portorico : 4 bataillons d'infanterie de ligne, 1 section de chasseurs à cheval (11 h.), 1 bataillon d'artillerie à 4 compagnies, dont 1 de montagne, 1 section du corps de santé, 1 section d'ouvriers, 5 officiers du corps du génie et la garde civile comptant 3 comp. d'infanterie et 2 escadrons de cavalerie.

Philippines: 4 demi-brigades dont chacune des 3 premières comprend 2 régiments et la 4ème 1 régiment d'infanterie et 1 escadron de cavalerie ; 1 régiment d'artillerie à 2 bataillons de 6 compagnies dont 1 de montagne ; 1 compagnie d'ouvriers d'artillerie ; 16 officiers du corps spécial du génie et 3 régiments de garde civil.

L'effectif total de toutes les troupes espagnoles en temps de paix est fixé par la résolution du 14 avril 1887 à 131400 hommes, dont 100000 pour la péninsule, 19000 pour Cuba, 8700 pour les Philippines et 3700 pour Puerto-Rico, avec 16495 chevaux et 416 canons. En temps de guerre il est de 869853 hommes, 23467 chevaux et 484 canons.

Flotte 1888 [1]).

	Can.	Chev.		Can.	Chev.
3 frégates cuirassées	43	9000	1 aviso-transport . .	3	1500
1 frégate de 1ère cl.	16	600	8 chaloupes à vapeur	7	160
1 „ de 2ème cl.	6	360	1 chasse-torpilleurs	1	—
3 croiseurs de 1ère cl.	22	13200	12 bateaux-torpilleurs	—	1315
4 „ de 3ème cl.	15	5200	4 remorqueurs . .	2	—
3 vapeurs à aubes .	6	400	6 navires-école et navires de dépôt	72	2977
5 avisos et goëlettes	13	1561	1 navire pour le service hydrogr. . .	—	—
12 canonnières . . .	20	3709	6 pontons	12	435
39 petites embarcations	46	2887			
4 transports	4	—			
			114 navires	288[2]	43304[3]

[1]) V. „Guia oficial de España, 1888", Madrid 1888. — [2]) Ce chiffre ne se rapporte qu'à 90 navires. — [3]) Ce chiffre ne se rapporte qu'à 81 navires.

En construction : 1 frégate cuirassée, 3 croiseurs blindés, 3 croiseurs de 1ère classe, 8 croiseurs de 3ème classe, 4 petites embarcations et 2 bateaux-torpilleurs.

Personnel de la marine 1888. 672 officiers, à savoir : 1 amiral, 6 vice-amiraux, 20 contre-amiraux, 20 capitaines de vaisseau de 1ère classe, 41 capitaines de vaisseau de 2ème classe, 88 capitaines de frégate, 325 lieutenants et 171 enseignes. L'artillerie de marine compte 1 maréchal-de-camp, 3 brigadiers, 4 colonels, 8 lieut.-colonels, 6 commandants, 20 capitaines et 25 lieutenants. A la réserve appartiennent : 5 vice-amiraux, 5 contre-amiraux, 1 maréchal-de-camp, 13 brigadiers, 52 capitaines, 70 lieutenants de différentes classes et 10 enseignes. En outre figurent dans les listes des réserves de la marine : 3 colonels, 3 lieutenants-colonels, 11 commandants, 34 capitaines et 14 lieutenants de l'artillerie et de l'infanterie de la marine. Effectif des matelots : 14000 h. L'infanterie de la marine, formée en 3 brigades à 2 régiments, dont 1 de réserve, comprend 1 maréchal-de-camp, 4 brigadiers, 11 colonels, 14 lieutenants-colonels, 23 commandants, 90 capitaines, 150 lieutenants et 86 enseignes ; total 376 officiers et 7033 h. Il faut y ajouter 5 compagnies de gardes d'arsenal, dont 2 aux Indes, 2 compagnies aux Philippines, 1 compagnie de commis et d'ordonnances, les corps des ingénieurs (22 officiers), des machinistes (400 hommes), des contremaîtres (180 hommes), des employés d'administration etc.

Commerce et communication par terre et par mer.

I. *Commerce.*

A. Importation et exportation de 1883 à 1886.

	1883.	1884.	1885.	1886.
Importation	893 446011	779 643866	764 757664	855 206950
Exportation	719 468414	619 192339	698 003042	727 349885

B. Importation et exportation en 1886 d'après les principaux pays de provenance et de destination.

(En millions de pesetas.)

Pays.	Imp.	Exp.	Pays.	Imp.	Exp.
France	245,3	338,9	Pays-Bas	2,6	7,9
Grande-Bretagne	113,4	156,4	Reste de l'Europe	12,1	2,8
Allemagne	103,1	12,3	Europe	584,7	570,2
Belgique	29,0	6,7	Amérique	174,8	139,7
Portugal	6,7	33,3	Asie et Australie	62,5	7,0
Suède et Norvége	29,3	2,1	Afrique	30,2	10,2
Russie	19,9	0,6	Autres	3,0	—
Italie	14,4	8,9	Total	855,2	727,1
Turquie	8,9	0,3			

C. Répartition des principales marchandises importées et exportées en 1886, d'après les diverses classes [1]).

Classes.	Importation.	Exportation.
Céréales	53,2	11,4
Boissons fermentées	69,2	335,8
Denrées coloniales	55,1	3,6
Tabac	43,1	—
Semences, fruits, herbes	—	67,7
Animaux et vivres animaux	50,3	27,1
1. Objets de consommation	270,9	445,6
Houille	26,0	—
Minéraux	5,9	62,5
Métaux bruts et demi-bruts	16,0	48,0
Peaux, cuirs	26,1	5,3
Etoffes à filer	66,4	17,9
Esparto	—	7,8
Bois, liége	37,1	0,9
2. Matières brutes	177,5	142,4
Verreries et poteries	4,9	—
Objets métalliques	8,7	2,7
Machines, vaisseaux, voitures etc.	41,6	—
Objets en cuir	—	11,5
Filés	15,4	0,9
Tissus, corderies	64,8	0,8
Meubles, articles en bois	6,6	0,2
Bouchons de liége	—	16,7
Papier	7,2	3,9
Imprimés, cartes à jouer	—	2,2
3. Objets manufacturés	149,2	38,9
Drogueries, matières colorantes et chimiques	15,9	4,6
Résines, graisses, huiles	7,4	19,0
Objets divers	234,3	76,8
4. Marchandises diverses	257,6	100,4
Total 1886	855,2	727,3
,, 1885	764,8	698,0

II. *Navigation en 1886.*

Pavillon.	Entrés.		Sortis.	
Espagnol	9176 nav.	751625 tonn.	8131 nav.	910965 tonn.
Etranger	9917 ,,	2 183884 ,,	9030 ,,	4 920233 ,,
Total	19093 nav.	2 935509 tonn.	17161 nav.	5 831198 tonn.

[1]) Voir ,, Estadistica General del Commercio exterior de España etc. en 1886".

III. *Marine marchande.* En 1886 le nombre des navires à voiles jaugeant plus de 50 tonneaux, était de 1450 avec un déplacement de 269578 tonneaux, celui des vapeurs d'à moins 100 tonneaux était de 356 jaugeant 260308 tonneaux nets.

IV. *Chemins de fer* en exploitation au 31 décembre 1886: 9309 kilomètres.

V. *Postes* en 1886. Nombre des bureaux: 3069. Service intérieur: Nombre des lettres 90 345607, cartes postales 332054, imprimés et échantillons de marchandises 10 054974, envois recommandés 1 243537, lettres avec déclaration de valeur 62148 (valeur 128 827561 francs); service international: nombre des lettres 11 955213, cartes postales 38461, imprimés et échantillons de marchandises 7 794370, envois recommandés 742340, lettres avec déclaration de valeur 13356 (valeur 16 904865 francs). Recettes 16 577417, dépenses 9 515468 francs.

VI. *Télégraphes* en 1885. Nombre des bureaux 914 (dont 502 bureaux de l'Etat), longueur des lignes 17839, des fils 43301 kilom. Nombre des dépêches 3 322687, dont 655276 dépêches internationales et 89691 de transit. Recettes 5 999365, dépenses 7 711051 pesetas.

Notices statistiques sur les Colonies espagnoles.

I. *Superficie* et *population.*

	Kil. c.	Hommes.	Femmes.	Habit.	par kil. c.
1. Cuba	118833	850520	671164	1 521684 [1])	13
Puerto-Rico	9620	—	—	754313 [2])	78
2. Philippines	293726	2 796174	2 762846	5 559020 [3])	19
Iles Sulu (Jolo)	2456	—	—	75000 [4])	30
Iles Marianes	1140	4173	4492	8665 [5])	8
Iles Carolines	700	—	—	22000	31
Iles Palaos	750	—	—	14000	19
3. La côte occidentale de l'Afrique. Le territoire d'Ifni	?	?	?	?	—
4. Le Sahara occidental, entre le cap Bojador et le cap Blanco	?	?	?	?	—
5. Guinée: Fernando-Po, Corisco, Elobey, Annobom et le territoire de San Juan	2203	—	—	68656 [6])	—
Total	429120	—	—	8 023300	—

[1]) 977992 Espagnols, 10632 étrangers blancs, 43811 Asiatiques, 489249 hommes de couleur. — [2]) Recensement de 1880. — [3]) Au 31 décembre 1877. — [4]) D'après le „Boletin de la sociedad geogr. de Madrid", août 1881. — [5]) Recensement de 1877. — [6]) Les habitants du territoire de San Juan ne sont pas compris dans ce nombre. „Revista de geogr. commercial", Madrid 1886, p. 302.

Villes de plus de 20000 habitants (31 décembre 1877) [1]).

Cuba.

La Havane	198721	Puerte Principe	46641	Trinidad	27654
Matanzas	87760	Holguin	34767	Manzanillo	23208
Santiago de Cuba	71307	Sancti Spiritu	32608	Santa Clara	22781
Cienfuegos	65067	Guanabacóa	29789	Pinar del Rio	21870
				Colon	20398

Puerto-Rico.

Ponce	37545	Mayanguez	26446	San Juan de P.-R. (capit.)	23414
San German	30146	Arecibo	25754		
		Utuado	24912		

Philippines.

Manille [2])	182242	San Carlos	24753	Lingayen	20996
Laoag	36639	Tambolong	24447	Candon	20588
San Miguel	34672	Janiuay	24080	Mangaldan	20546
Bauang	33106	Narbacan	23259	Sta Bárbara	20141
Cabecera	29057	Taal	23211	Cabatuan	20126
Polotan	24794	Argao	22669		

II. *Finances, commerce et communications par terre et par mer.*

1. *Cuba.*

Projet de budget pour l'année 1888—89. (En pesos.)

Recettes.		Dépenses.	
Contributions directes et indirectes	8 572160	Obligations générales	143168
Douanes	11 883000	Grâce et justice	774239
Timbre	2 400445	Guerre	6 500818
Loterie	2 402612	Marine	1 424370
Des biens nationaux	160750	Finances	11 640599
Recettes éventuelles	204000	Intérieur	4 251949
		Travaux publics	879351
Total	25 622967	Total	25 614494

L'article d'exportation de Cuba le plus important est le sucre; il en a été exporté (en milliers de kilogrammes):

1886: 668 533 | 1880: 460 000 | 1870: 873 197

De cette marchandise 77 à 95% sont exportés aux Etats-Unis.

La Havane a exporté en 1887: 262452 barriques, 40918 caisses et 623453 tonneaux de sucre.

Entrée des navires au port de la Havane 1887.

Pavillon.	Nav.	Tonn.	
Espagnol	411	541482	1068 nav. jaug. 1 351732 tonn.
Etranger	657	810250	

---

[1]) „Censo de la Poblacion de España, 1877", T. I. — [2]) Y compris les faubourgs, dont Binondo compte 24788 et Tondo 26415 habitants.

Chemins de fer. Il y a dans l'île de Cuba 1499 kil. de chemins de fer en exploitation et 240 kil. en construction.

Télégraphes en 1880. Longueur des lignes 4500 kil., nombre des bureaux 187.

---

2. *Portorico*.

Projet du budget de 1888—89. (En pesos.)

Recettes.		Dépenses.	
Contributions	1 000500	Obligations générales	25686
Douanes	2 196000	Grâce et justice	266508
Timbre	276000	Guerre	1 129616
Biens nationaux	74000	Marine	146883
Recettes éventuelles	316600	Finances	1 383283
Total	3 863100	Intérieur	579765
		Travaux publics	441750
		Total	3 973491

Commerce 1885 : Import. 11 745022 Export. 14 048639
1886 : „ 11 116543 „ 10 293544

Principaux articles d'exportation en 1886.

Sucre	63 777253	kil. pour	4 145521	p. f.
Café	16 760914	„ „	4 693055	„
Miel	20 086326	„ „	496471	„
Tabac	2 053478	„ „	669433	„

Navigation 1886. Entrés : 1374 navires de 96855 tonn. métr.
Sortis : 1307 „ „ 112745 „ „

Télégraphes en 1880. Longueur des lignes 750 kilomètres.

---

3. *Les Philippines*.

Finances. Commerce.

Budget de 1888. (En pesos fuertes.)

Recettes.			
Contrib. direct. et indir.	5 206836	Grâce et justice	507556
Douanes	2 023400	Guerre et marine	5 611557
Rentes affermées	1 181239	Finances	2 244625
Autres recettes	1 426421	Intérieur	1 258485
Total	9 837896	Extérieur	60950
		Travaux publics	274931
		Total	9 958104

Dépenses.	
Dépenses générales	1 243706

En 1886 la valeur de l'importation a été de 20 073589 doll., celle de l'exportation de 25 721032 dollars. Les principaux articles d'exportation étaient : le chanvre de Manille, cru et ouvré (pour 5 601709 doll.), le sucre (p. 8 976904 d.), le tabac et les cigares (p. 2 570491 d.), le café (p. 1 354247 d.), le bois de teinture, les peaux, l'indigo etc.

Navigation de long cours 1886 : Entrés 406 navires de 324678 tonn. ; sortis 414 navires de 341364 tonneaux.

Chemins de fer. En construction la ligne de Manille à Dagupán 192 kilomètres.

Télégraphes en 1880 : Longueur des lignes 1149 kil., nombre des bureaux 37.

France (République).

[Proclamation de la République le 4 septembre 1870. — D'après la loi du 25 février 1875, le pouvoir législatif s'exerce par deux Assemblées, la Chambre des Députés et le Sénat. La Chambre des Députés est nommée par le suffrage universel, le Sénat se compose de 300 membres, élus par les départements et les colonies, suivant une loi spéciale du 9 décembre 1884. — Le Président de la République est élu à la majorité absolue des suffrages par le Sénat et par la Chambre des Députés, réunis en Assemblée nationale. Il est nommé pour 7 ans. Il est rééligible. Il a l'initiative des lois concurremment avec les membres des Deux Chambres, il promulgue les lois, il en surveille et en assure l'exécution. Il a le droit de faire grâce ; les amnisties ne peuvent être accordées que par une loi. Il dispose de la force armée. Il nomme à tous les emplois civils et militaires. Le Président de la République peut, sur l'avis conforme du Sénat, dissoudre la Chambre des Députés avant l'expiration légale de son mandat. Les ministres sont solidairement responsables devant les Chambres de la politique générale du gouvernement. Le Président de la République n'est responsable que dans le cas de haute-trahison.]

Président de la République : Sadi *Carnot* (élu le 3 décembre 1887, pour une période de 7 ans.)

Le général de brigade *Brugère*, secrétaire-général de la présidence et chef de la Maison militaire du Président de la République.

Maison militaire. Le colonel de dragons *Lichtenstein ;* le lieut.-colonel d'artillerie *Kornprobst*, le capitain de frégate *Cordies*, le chef de bataillon du génie *Toulza* et le chef de bataillon d'infanterie *Chamoin.*

Introducteur des ambassadeurs : Le ministre plén. comte *d'Ormesson.*

Ministres-secrétaires d'Etat (13 avril 1888).

Président du conseil, ministre de l'intérieur : Charles *Floquet*, député.

Garde des sceaux, ministre de la justice et des cultes : *Ferrouillat*, sénateur.

Ministre des affaires étrangères : René *Goblet*, député.

Ministre des finances : *Peytral*, député.
Ministre de la guerre : *de Freycinet*, sénateur.
Ministre de la marine et des Colonies : Le vice-amiral *Krantz*.
Ministre de l'instruction publique : Edouard *Lockroy*, député.
Ministre des travaux publics : *Deluns-Montaud*, député.
Ministre du commerce et de l'industrie : Pierre *Legrand*, député.
Ministre de l'agriculture : *Viette*, député.

Chefs de cabinet, secrétaires-généraux et directeurs dans les ministères.

Présidence du conseil. Chef du cabinet : A. *Bonhoure*.

I. Ministère des affaires étrangères. Cabinet du ministre : L. *Robert*, chef ; *Crozier*, sous-chef.
Service du protocole : Le comte *d'Ormesson*, introducteur des ambassadeurs, ministre plénip., directeur.
Affaires politiques : *Charmes*, ministre plénip., directeur.
Affaires commerciales : *Clavery*, ministre plénip., directeur.
Archives : *de Rialle*, ministre plénip., chef de division.
Fonds : *Roger*, chef de division.

II. Ministère de la justice et des cultes. Cabinet du ministre : Charles *Mourier*, chef. Secrétaire particulier : J. *Lanes*.
Division du personnel : *Dumas*, chef de division.
Direction des affaires civiles et du sceau. Directeur : *Gonse*, conseiller d'Etat.
Direction des affaires criminelles et des grâces. Directeur : *Jacquin*, conseiller d'Etat.
Cultes : *Bousquet*, directeur.

III. Ministère de l'intérieur.
Cabinet du ministre et personnel : A. *de Joly*, directeur. Chef du secrétariat particulier : A. *Delan*.
Secrétariat et personnel : Allain *Targé*, directeur.
Administration départementale et communale : *Bouffet* dir.
Administration pénitentiaire : *Herbette*, directeur.
Sûreté-générale : *Gragnon*, directeur.

IV. Ministère des finances.
Chef du cabinet du ministre : *Laurent*.
Administration centrale. Inspection générale : *Vuarnier*, chef de service.
Personnel et matériel : L. *Favalelli*, directeur.
Mouvement général des fonds : *de Liron d'Airoles*, directeur, cons. d'Etat.
Dette inscrite : *Prévost*, directeur.
Comptabilité publique : *Lanjalley*, directeur-général.
Contentieux et agence judiciaire : *Rischmann*, chef de service.
Caisse centrale du trésor : *de Marcillac*, caissier payeur central.
Service du payeur central de la dette publique : *Alem*, payeur central.
Contrôle : *De Boisdeffre*.

Administrations financières. Contributions directes : *Boutin*, cons. d'Etat, directeur-général.

Enregistrement, timbre et domaines : *Tiphaigne*, directeur-général.

Douanes : *Pallain*, conseiller d'Etat, directeur-général.

Contributions indirectes : *Catusse*, cons. d'Etat, directeur-général.

Manufactures de l'Etat : *Pradines*, directeur-général.

Direction-générale des postes et télégraphes : Le conseiller d'Etat G. *Coulon*, directeur-général.

Direction-générale des monnaies et médailles : *Ruau*, directeur-général.

Caisse des dépôts et consignations : *de Labeyrie*, directeur-général.

V. Ministère de la guerre. Chef du cabinet du ministre : Le général de brigade *Brault*. — Etat-major-général du ministre. Chef : Le général de division *Haillot*. — Service géographique. Directeur : Le général de brigade *Perrier*.

Direction du contrôle de l'administration de l'armée : Le contrôleur-général *Prioul*.

1ère direction. Infanterie : Le général de brigade *Gallimard*, directeur.

2ème direction. Cavalerie : Le colonel *Donop*, directeur.

3ème direction. Artillerie : Le général de division *Mathieu*, directeur.

4ème direction. Génie : Le général de brigade *Mensier*, directeur.

5ème direction. Administration. Le général de brigade *Mercier*, directeur.

6ème direction. Poudres et salpêtres : L'inspecteur-général *Dujardin-Beaumetz*, directeur.

7ème direction. Service de santé : Le médecin-inspecteur *Arnould*, directeur.

VI. Ministère de la marine et des Colonies. Sous-secrétaire d'Etat : *de la Porte*, député. Chef d'Etat-major-général et directeur du cabinet : Le contre-amiral A.-A. *Gervais*.

1ère direction. Personnel : Le contre-amiral *Besnard*, dir.

2ème direction. Matériel : *Peschard d'Ambly*, directeur.

3ème direction. Comptabilité générale : P.-J. *Fournier*, commissaire-général ; L. *Renard*, sous-directeur.

Direction-générale des torpilles : Le contre-amiral *O'Neill*, directeur-général.

Administration des Colonies. Service central de l'inspection à l'administration centrale des colonies : M. *Dubard*, chef. — Chefs de division : *Housez* (1ère) ; *Haussmann* (2ème) ; *Billecocq* (3ème division).

Etablissements des invalides : *Fabre*, administrateur.

Contrôle-central : *Fortier*, inspecteur en chef de la marine.

VII. Ministère de l'instruction publique et des beaux arts. Chef du cabinet du ministre : E. *Dupuy*, chef.

Instruction publique. Enseignement supérieur : *Liard*, directeur.
Enseignement secondaire : *Morel*, directeur.
Enseignement primaire : *Buisson*, directeur.
Secrétariat et comptabilité : *Charmes*, directeur.
Beaux arts : G. *Larroumet*, directeur des beaux-arts ; Jules *Comte*, directeur des bâtiments civils.
Observatoire de Paris : Le contre-amiral T.-A.-B. *Mouchez*, directeur.

VIII. Ministère des travaux publics. Cabinet : Antoine *Bernard*, chef de cabinet.
Personnel, secrétariat et comptabilité : *Gouzay*, directeur.
Routes, navigation et mines : *Bellot*, cons. d'Etat, inspecteur-général des ponts et chaussées, directeur.
Chemins de fer : Alfred *Picard*, cons. d'Etat, en service ord., ingénieur en chef des ponts et chaussées, directeur.

IX. Ministère du commerce et de l'industrie. Cabinet : David *Dautresme*, auditeur au conseil d'Etat, chef du cabinet.
Personnel et enseignement technique : *Ollendorff*, directeur.
Comptabilité et statistique : *Vannacque*, chef de division.
Commerce intérieur : *Nicolas*, cons. d'Etat, directeur.
Commerce extérieur : *Marie*, directeur.

X. Ministère de l'agriculture. Cabinet du ministre : *Hugues*, chef.
Haras : *De Cormette*, directeur, inspecteur-général.
Directeur de forêts : L.-A.-L. *Daubrée*.

Conseil d'Etat.

Président de droit : Le garde des sceaux, ministre de la justice.
Vice-président : *Laferrière*.
Présidents de sections : *Collet*, *Blondeau*, *Berger*, Alfred *Picard*, *Tetreau*.
Conseillers d'Etat en service ordinaire : *Lamé-Fleury*, *Courcelle-Seneuil*, vice-amiral *Bourgois*, *Chauffour*, *Castagnary*, *Dumesnil*, Paul *Dupré*, *Bertout*, Hippolyte *Duboy*, *Braun*, *Chauchat*, *Delmas*, *Roussel*, général *Mojon*, *Ceccaldi*, Georges *Coulon*, Camille *Sée*, *Chabrol*, Paul *Dislère*, Léon *Béquet*, *Marquès di Braga*, *Rousseau*, Georges *Bousquet*, *Cazelles*, *Cotelle*.
Conseillers d'Etat en service extraordinaire : *Tisserand*, *Zévort*, *Pallain*, *Jacquin*, *Nicolas*, *Buisson*, Louis *Herbette*, *Boutin*, *de Liron d'Airoles*, *Gouzay*, *Forichon*, général *de St-Germain*, F. *Charmes*, *Bourgeois*, *Fournier*.

Grande-chancellerie de la Légion d'honneur.

Grand-chancelier : Le général de division *Faidherbe*.
Secrétaire-général : Le général de brigade *Rousseau*.

Gouvernement-général civil de l'Algérie.

Gouverneur-général civil : *Tirman.*

(Le gouverneur-général est assisté d'un Conseil de gouvernement qu'il préside.)

Secrétaire-général du gouvernement : *Durilu.*

Culte catholique.

Archevêques. Aix : *Gouthe-Soulard* (1886). — Albi : *Fonteneau* (1884). — Alger : Le card. C.-M. *Allemand-Lavigerie* (1867). — Auch : *Gouzot* (1887). — Avignon : *Vigne* (1885). — Besançon : A.-X. *Ducellier* (1887). — Bordeaux : *Guilbert* (1883). — Bourges : *Marchal* (1880). — Cambrai : N. . . . — Chambéry : *Leuillieux* (1881). — Lyon : J.-A. *Foulon* (1887). — Paris : *Richard* (1886). — Reims : Le cardinal *Langénieux* (1874). — Rennes : Le cardinal *Place* (1878). — Rouen : *Thomas* (1884). — Sens : Le cardinal *Bernadou* (1867). — Toulouse : Le cardinal J.-E. *Desprez* (1859). — Tours : *Meignan* (1884).

Evêques : 67 en France, 2 en Algérie, 3 dans les Colonies.

Cultes protestants.

A. Communion réformée ou calviniste.

Conseil central des Eglises réformées (26 mars 1852).

Président : Le baron *Morin de Malsabrier.*

Eglise consistoriale de Paris : *Vernes*, président.

B. Communion d'Augsbourg ou luthérienne.

Eglise consistoriale de Paris : *Mettetal*, président.

Culte israélite.

Consistoire central (Paris) : *Isidor*, grand-rabbin.

Synagogue consistoriale (Paris) : *Kahn*, grand-rabbin.

Cours de justice.

Les *juges de paix* ont pour mandat de concilier les parties qui sont sur le point de comparaître devant les tribunaux civils. Il y en a un dans chaque canton.

Les *tribunaux de simple police* ou de *police municipale* connaissent des contraventions dont la peine ne peut excéder 5 jours de prison et 15 francs d'amende.

Les *tribunaux de première instance* connaissent des affaires civiles et correctionnelles ; il y en a un dans chaque arrondissement. — Sous le titre de *tribunaux correctionnels*, ils connaissent des appels des jugements rendus par le tribunal de simple police de leur ressort, des délits forestiers et autres dont la peine excède 5 jours de prison et 15 francs d'amende.

Les *cours d'appel* statuent sur les appels des jugements des tribunaux de 1ère instance.

La *cour de cassation* est le tribunal suprême chargé de maintenir l'uniformité de la jurisprudence. Elle prononce sur les demandes en cassation contre les jugements en dernier ressort rendus par les cours et les tribunaux.

Les *cours d'assises* sont chargées de l'administration de la justice criminelle. Elles sont temporaires. Un jury juge le fait et les magistrats n'ont qu'à appliquer la loi.

Une *haute-cour de justice* a été créée en 1848 pour juger les attentats contre la sûreté de l'Etat.

Il existe, outre les tribunaux précédents, des tribunaux militaires ou *conseils de guerre* et des tribunaux de commerce.

Cour de cassation : 1er président : *Barbier* (1884). — Présidents : *Bédarrides* (1877) ; *Larombière* (1883) ; *Loew* (1886).
Procureur-général : *Ronjat* (1886).
Premier avocat-général : *Charrins* (1877).

Cour des comptes : 1er président : M. *Bethmont*. — Présidents de Chambre : *Roy* (1874) ; *Bouchard* (1878) ; *Jard Panvillier* (1881). — Présidents honoraires : *Rihouet*, *Martin*.

Procureur-général : F. *Renand*. — Substitut du procureur-général ; P.-C. *Chantereau* (16 août 1880).

Gouverneur de la banque de France : *Magnin*.
Gouverneur du Crédit foncier de France : *Christophle*, député.

Départements et préfets.

(France : 86, Algérie : 3.)

Départ.	Préfets.
Ain :	*Joliet*.
Aisne :	*Proudhon*.
Allier :	*Duflos*.
Alpes (Basses-) :	*Gilliot*.
Alpes (Hautes-) :	*Arnaud*.
Alpes-Maritimes :	*Henry*.
Ardèche :	*Tardy*.
Ardennes :	*Joucla-Pelous*.
Ariége :	*de Malherbe*.
Aube :	*Rondineau*.
Aude :	*Viguié*.
Aveyron :	*Bonnier*.
Bouches-du-Rhône :	*Lagarde*.
Calvados :	*Rivaud*.
Cantal :	*de Vasson*.
Charente :	*Christian*.
Charente-Inférieure :	*Chapron*.
Cher :	*Berniquet*.
Corrèze :	*Drouin*.
Corse :	*Frémont*.
Côte-d'Or :	A. *Duval*.
Côtes-du-Nord :	*Manat*.
Creuse :	E. *Monteil*.
Dordogne :	N. . . .
Doubs :	*Graux*.
Drôme :	P *Fournier*.
Eure :	*Galtié*.
Eure-et-Loir :	*Proudhon*.
Finistère :	*Berniquet*.
Gard :	*Grimanelli*.
Garonne (Haute-) :	Léon *Cohn*.
Gers :	*Boudet*.
Gironde :	*de Selves*.
Hérault :	*Pointu-Norès*.
Ille-et-Vilaine :	Le comte *Raguet de Brancion*.
Indre :	*Alapetite*.
Indre-et-Loire :	*Daunassans*.
Isère :	*Delatte*.
Jura :	*Dornois*.
Landes :	*Mascle*.
Loir-et-Cher :	*Du Chaylard*.
Loire :	*Bargeton*.
Loire (Haute-) :	*Hélitas*.
Loire-Inférieure :	*Glaize*.
Loiret :	*Bœgner*.
Lot :	*Beverini-Vico*.
Lot-et-Garonne :	*Chapron*.
Lozère :	*Bonnefoy-Sibour*.
Maine-et-Loire :	*Bardon*.
Manche :	*Floret*.
Marne :	*Baudran*.

Départ. Préfets.
Marne (Haute-) : *Delpech.*
Mayenne : *Blondin.*
Meurthe-et-Moselle : *Schnerb.*
Meuse : *Monier.*
Morbihan : *Demangeat.*
Nièvre : *Granet.*
Nord : *Saissel Schneider.*
Oise : *Doncin.*
Orne : *Leroux.*
Pas-de-Calais : *Vel-Durand.*
Puy-de-Dôme : *Reboul.*
Pyrénées (Basses-) : *Deffès.*
Pyrénées (Hautes-) : *Colomb.*
Pyrénées-Orientales : *Lafargue.*
Rhin (Haut-) [territoire de Belfort] : *Bresson.*
Rhône : Jules *Cambon.*
Saône (Haute-) : *Sée.*
Saône-et-Loire : *Le Mallier.*
Sarthe : *Paitel.*
Savoie : *Lefebvre du Grosriez.*

Départ. Préfets.
Savoie (Haute-) : *Granet.*
Seine : *Poubelle.* — Préfet de police : *Lozé.*
Seine-Inférieure : *Hendlé.*
Seine-et-Marne : *Stéhélin.*
Seine-et-Oise : *de Girardin.*
Deux-Sèvres : *Comolet.*
Somme : *Ligier.*
Tarn : *Landard.*
Tarn-et-Garonne : *Masclet.*
Var : *Paul.*
Vaucluse : *Bret.*
Vendée : *Robert.*
Vienne : *Cleiftie.*
Vienne (Haute-) : *Michel.*
Vosges : *Gentil.*
Yonne : *Faure.*

Algérie.

Alger : *Firbach.*
Constantine : *Mengarduque.*
Oran : *Dunaigre.*

Armée.

Maréchaux de France.

F. *Certain-Canrobert* (18 mars 1856).
M.-E.-P.-M. *de Mac-Mahon,* duc de Magenta (5 juin 1859).

Gouverneur militaire de Paris : Le général de division *Saussier.*
Commandant de la place de Paris : Le général de division *Gillon.*

Commandant de l'Hôtel des Invalides : Le général *Sumpt.*

Comités et commissions.

Conseil supérieur de la guerre. Président : Le ministre de la guerre. Vice-président : Le général de division *Saussier.* — Membres : Les généraux de division *de Galliffet, Davout* duc *d'Auerstædt, Billot, Février, de Carrey de Bellemare, Lewal, de Miribel,* les présidents des comités techniques de l'artillerie et du génie, et le chef d'état major-général du ministre de la guerre.

Comités techniques. Présidents (généraux de division) :
Etat-major : *de Cools.* — Infanterie : *du Guiny.* — Cavalerie : *L'Hotte.* — Artillerie : *de La Jaille.* — Génie : *Bressonnet.* — Gendarmerie : *Lambert.*

Comité technique de l'intendance : *Largilliez,* intend.-gén., prés.

Comité technique de santé : *Didiot,* médecin-inspecteur-général, président.

Commission mixte des travaux publics : *Picard,* président de section au conseil d'Etat.

Commandants des corps d'armée et des divisions.

Ier corps d'armée (Nord, Pas-de-Calais). Commandant (Lille): Le général de division *Jamont* (23 juin 1888).

1ère division (Lille): Le général de division *Maurand.*

2ème division (Arras): Le général de division *Urthelin.*

IIème corps d'armée (Aisne, Oise, Somme, Seine-et-Oise [arrond. de Pontoise], Seine [cantons de St-Dénis et de Pantin, 10, 19 et 20 arrond. de Paris]). Commandant (Amiens): Le général de division *de Cools* (23 juin 1888).

3ème division (Amiens): Le général de division *Delloye.*

4ème division (Compiègne): Le général de division *Fay.*

IIIème corps d'armée (Calvados, Eure, Seine-Inférieure, Seine-et-Oise [arrond. de Mantes et Versailles], Seine [cantons de Courbevoie et de Neuilly, 1, 7, 8, 9, 15, 16, 17 et 18 arrond. de Paris]). Commandant (Rouen): Le général de division *du Guiny* (7 février 1888).

5ème division (Rouen): Le général de division *Pesme.*

6ème division (Paris): Le général de division *Cramazel de Kerhué.*

IVème corps d'armée (Eure-et-Loir, Mayenne, Orne, Sarthe, Seine-et-Oise [arrond. de Rambouillet], Seine [cantons de Villejuif et de Sceaux, 4, 5, 6, 13 et 14 arrondiss. de Paris]). Commandant (Le Mans): Le général de division *Thomassin* (24 mai 1884).

7ème division (Paris): Le général de division *Coiffé.*

8ème division (Le Mans): Le général de division *Bonnet.*

Vème corps d'armée (Loiret, Loir-et-Cher, Seine-et-Marne, Yonne, Seine-et-Oise [arrond. d'Etampes et de Corbeil], Seine [cantons de Charenton et de Vincennes, 2, 3, 11 et 12 arrond. de Paris]). Commandant (Orléans): Le général de division *Blot* (6 février 1886).

9ème division (Orléans): Le général de division *Cailliot.*

10ème division (Paris): Le général de division *Deffis.*

VIème corps d'armée (Ardennes, Aube, Marne, Meurthe-et-Moselle, Meuse, Vosges). Commandant (Châlons-sur-Marne): Le général de division *de Miribel* (21 octobre 1888).

11ème division (Nancy): Le gén. de division *de Boisdenemets.*

12ème division (Reims): Le général de division *Hubert de la Hayrie.*

VIIème corps d'armée (Ain, Doubs, Jura, Haute-Marne [arrond. de Belfort], Haute-Saône, Rhône [canton de Neuville, 4 et 5 arrond. de Lyon]). Commandant (Besançon): Le général de division *Logerot.*

13ème division (Chaumont): Le général de division *Thomas.*

14ème division (Besançon): Le général de division *de Négrier.*

VIIIème corps d'armée (Cher, Côte d'or, Nièvre, Saône-et-Loire et Rhône [arrond. de Villefranche]). Commandant (Bourges): Le général de division *Galland* (27 décembre 1887).

15ème division (Dijon): Le général de division *Tricoche.*

16ème division (Bourges): Le général de division N. . . .

IXème corps d'armée (Maine-et-Loire, Indre-et-Loire, Indre, Deux-Sèvres, Vienne). Commandant (Tours): Le général de division *Villain* (23 juin 1888).

17ème division (Châteauroux): Le gén. de div. *Désandré.*

18ème division (Angers): Le général de division *Fabre.*

Xème corps d'armée (Côtes-du-Nord, Manche, Ille-et-Vilaine). Commandant (Rennes): Le général de division *Haurion* (15 février 1887).

19ème division (Rennes): Le général de division *d'Aubigny.*

20ème division (Saint-Servan): Le général de div. *Hervé.*

XIème corps d'armée (Finistère, Loire-Inférieure, Morbihan, Vendée). Commandant (Nantes): Le général de division *Forgemol de Bostquénard* (17 août 1886).

21ème division (Nantes): Le général de division *Gand.*

22ème division (Vannes): Le général de division *Colonieu.*

XIIème corps d'armée (Charente, Corrèze, Creuse, Dordogne, Haute-Vienne). Commandant (Limoges): Le général de division *de Launay* (7 février 1888).

23ème division (Limoges): Le général de division *Jacquelot de Moncats.*

24ème division (Périgueux): Le général de division *Savin de Larclause.*

XIIIème corps d'armée (Allier, Loire, Puy-de-Dôme, Haute-Loire, Cantal, Rhône [cantons de l'Arbresle, Condrieu, Limonest, Mornant, Saint-Symphorien, Saint-Laurent, Vaugneray]). Commandant (Clermont-Ferrand): Le général de division *Warnet* (17 mars 1888).

25ème division (St-Etienne): Le général de division *Gueytat.*

26ème division (Lyon): Le général de division *de Gislain.*

XIVème corps d'armée (Hautes-Alpes, Drôme, Isère, Savoie, Haute-Savoie, Rhône [cantons de Givors, St-Genis-Laval, Villeurbanne, 1, 2, 3 et 6 arrond. de Lyon]). Commandant (Lyon): Le général de division *Davout* duc *d'Auerstädt* (15 février 1885), en même temps gouverneur militaire de Lyon.

27ème division (Grenoble): Le général de division *Lespieau.*

28ème division (Chambéry): Le général de division *Dufaure du Bessol.*

XVème corps d'armée (Basses-Alpes, Alpes-Maritimes, Ardèche, Bouches-du-Rhône, Corse, Gard, Var, Vaucluse). Commandant (Marseille): Le général de division *Japy* (7 févr. 1888).

29ème division (Aix): Le général de division *Thiéry.*

30ème division (Avignon): Le général de div. *de Hay-Descand.*

XVIème corps d'armée (Aude, Aveyron, Hérault, Lozère, Tarn, Pyrénées-Orientales). Commandant (Montpellier): Le général de division baron *Berge* (21 février 1884).

31ème division (Montpellier): Le général de division *Borson.*

32ème division (Perpignan): Le général de division *Heintz.*

XVIIème corps d'armée (Ariége, Haute-Garonne, Gers, Lot, Lot-et-Garonne, Tarn-et-Garonne). Commandant (Toulouse): Le général de division *Bréart* (28 juin 1887).

33ème division (Montauban) : Le gén. de division *Vincendon.*
34ème division (Toulouse) : Le général de division *Ferron.*
XVIIIème corps d'armée (Charente-Inférieure, Gironde, Landes, Basses- et Hautes-Pyrénées). Commandant (Bordeaux) : Le général de division *Cornat* (15 février 1885).
35ème division (Bordeaux) : Le général de division *Comte.*
36ème division (Bayonne) : Le général de division *Munier.*
XIXème corps d'armée (Algérie) : Commandant (Alger) : Le général de division *Delebecque* (15 février 1885).
Division d'Alger : Le général de division *Poizat.*
Division d'Oran : Le général de division *Détrie.*
Division de Constantine : Le général de division *Ritter.*
Brigade d'occupation de Tunisie : Le général de brigade *Saint-Marc.*

Divisions actives de cavalerie.

Commandants.

1ère division (Paris) : Le général de division *Lardeur.*
2ème division (Lunéville) : Le général de division *Loizillon.*
3ème division (Châlon s/Marne) : Le général de divison *Bonie.*
4ème division (Sedan) : Le général de div. *de Viel d'Espeuilles.*
5ème division (Melun) : Le général de division *Charreyron.*
6ème division (Lyon) : Le gén. de division *Robillot.*

Marine.

Amiral : N. . . .
Vice-amiraux : *Jurien de la Gravière* (1862). — *Garnault, Ribourt, Krantz* (1877). — *Jaurès* (1878). — Le baron *Duperré* (1879), *Lafont, Peyron, Amet* (1881). — *Duburquois* (1882). — *de Pritzbuer, Bergasse du Petit-Thouars* (1883). — Ch. *Duperré* (1884). — *Galiber, Martin, Conrad* (1885). — *Aube, Conte, Zédé* (1886).

Conseil d'amirauté.

Président : Le ministre de la marine et des Colonies. Vice-président : Le vice-amiral Victor *Duperré.* — Membres : Les vice-amiraux *Comte, Martin, Galiber,* les contre-amiraux *Lespès, Miot ;* le général de brigade *Godin,* de l'artillerie de la marine ; *Legrand,* directeur des constructions navales ; *Reudnel,* commissaire-général de la marine.
Conseil des travaux de la marine. Président : Le vice-amiral *Lafont.*
Comité hydrographique : Le contre-amiral *Alquier,* président.
Conseil supérieur de santé de la marine : *Gestin,* directeur du service de santé, président.
Conseil des prises : *Bourgois.*

Inspections-générales de la marine.

Artillerie : Le général de division *Dard,* inspecteur-général.
Infanterie : Le général de division *Bossant,* inspecteur-général.
Génie maritime : *de Bussy,* inspecteur-général.
Travaux maritimes : *Bernard,* inspecteur-général.
Service de santé : *Gestin,* directeur.

Arrondissements maritimes (Préfets).

1er arrondissement. Cherbourg: Le vice-amiral *Lespès.*
2ème arrondissement. Brest: Le vice-amiral *Zédé.*
3ème arrondissement. Lorient: Le vice-amiral *Conrad.*
4ème arrondissement. Rochefort: Le vice-amiral *de Pritzbuer.*
5ème arrondissement. Toulon: Le vice-amiral *Bergasse du Petit-Thouars.*
Commandant la marine en Algérie: Le contre-amiral *Baux.*
Escadre d'évolutions: Le vice-amiral *Amet,* command. en chef.
2e division de l'escadre d'évolutions: Le contre-amiral *Devarennes.*

Divisions et Stations navales.

Division navale de l'Extrême orient.: Le contre-amiral *Layrle.*
Division de l'Atlantique. Commandant en chef: Le contre-amiral *Brown de Colstoun.*
Atlantique Nord: Le contre-amiral *Vignes.*
Atlantique Sud: Le contre-amiral *Ribell.*
Océan Pacifique: Le contre-amiral *Marcq de Blond de Saint-Hilaire,* commandant en chef.
Division navale du Tonkin. Chef: Le capitaine de vaisseau *Coulombeaud.*
Division navale de la Mer des Indes: Le capitaine de vaisseau *Michel.*
Division navale de l'Indo-Chine: Le contre-amiral *de la Jaille.*
Division navale du Levant: Le contre-amiral *Olry.*
Station de la Manche et de la Mer du Nord: *Bayle,* capitaine de frégate.
Station de Granville: *Feydit,* capitaine de frégate.
Station navale d'Islande: Le capitaine de vaisseau *Planche.*
Division navale de Terre-Neuve: Le capit. de vaisseau *Le Clerc.*
Division navale de Cochinchine: Le capitaine de vaisseau *Pougin de la Maisonneuve,* commandant.

Colonies.

1) En Asie. — Etablissements de l'Inde. Gouverneur: *Piquet.*
Indo-Chine. Gouverneur général: *Richaud.*
Cochinchine. Lieutenant-gouverneur: G. J. *Piquet.*
2) En Afrique. — Sénégal. Gouverneur: *Clément-Thomas.*
Territoire du Congo. Commissaire-gén.: *de Brazza Savorgnan.*
Gabon: Le Dr. N.-E. *Ballay,* lieutenant-gouverneur.
Obock. Commandant: *Lagarde.*
Ste-Marie de Madagascar. Le comte *Dodun de Kéroman,* résid.
Mayotte. *Papinaud,* commandant.
La Réunion. Gouverneur: *Manès.*
3) En Amérique. — St-Pierre et Miquelon. Command.: *Lamothe.*
Martinique. Gouverneur: Albert *Grodet.*
Guadeloupe et dépendances (Désirade, Saintes, Marie-Galante, St-Martin). Gouverneur: *Le Boucher.*
Guyane. Gouverneur: *Gerville-Réache,*

4) En Océanie. Taïti et Iles Marquises. Gouverneur: *Lacascade.* Nouvelle-Calédonie et dépendances. Gouverneur et commandant de la division navale: *Pardon.*

Corps diplomatique et consulaire.

(Imprimé le 27 octobre 1888; pour les changements survenus depuis, voir les „Additions".)

Allemagne (Empire d'): Le comte *de Münster*, ambass. (accr. le 5 novembre 1885); *de Schœn*, 1er secr.; le comte *de Luxburg*, 2ème secr.; le major baron *de Hoiningen* dit *de Huene*, 1er att. milit.; le capitaine *de Falkenhayn*, 2ème att. milit.; *Hœhne*, chef de la chanc. — [Bordeaux: W. *Tietz*, C. — La Rochelle: A. *Pellevoisin*, C. — Le Havre: Le cons. de lég. actuel R. *Schöll*, CG. — Marseille: G. *von Oertzen*, C. — Nantes: N. . . ., C. — Paris: Le cons. de lég. *de Ladenberg*, C. — Rochefort: N. . . ., C. — St-Martin-de-Ré: P. E. *Souchet*, C. — Colonies: Alger: Le Dr. C. F. J. *Frœbel*, C. — Gabon: A. *Lubcke*, C. — Papeeté: H. *Meuel*, C. — Rufisque: A. *Keller*, C. — Saïgon: M. *Speidel*, C.]

Amérique (Etats-Unis): R. M. *Mac Lane*, E. e. et M. pl. (accr. le 14 mai 1885); H. *Vignaud*, 1er secr.; A. *Jay*, 2ème secr.; le lieut. de vaisseau *Buckingham*, att. milit. — [Bordeaux: *Roosevelt*, C. — Cognac: O. *Malmros*, C. — La Rochelle: *Bougardier*, C. — Le Havre: F. F. *Dufais*, C. — Lyon: V. M. *Lawson*, C. — Marseille: F. H. *Mason*, C. — Nantes: H. A. *Shackelford*, C. — Nice: A. N. *Hatheway*, C. — Paris: J. L. *Rathbone*, CG. pour la France et l'Algérie. — Reims: S. H. *Keedy*, C. — Rouen: Ch. P. *Williams*, C. — Colonies: Alger: C. *Grellet*, C. — Guadeloupe: Ch. *Bartlett*, C. — St-Pierre Martinique: W. A. *Garesche*, C. — Taïti: H. M. *Sewall*, CG.]

Argentine (République): José C. *Paz*, E. e. et M. pl. (accr. le 15 juin 1885; Paris); *Ortiz Viola*, 1er secr. de lég.; M. *Mendez*, 1er secr. hon.; *de Léon*, 2ème secr.; le major M. *Viñales*, att. milit. — [Amiens: O. *Dhavernas*, C. — Bayonne: L. *Arosteguy*, C. — Bordeaux: F. *Picot*, C. — Calais: N. . . ., C. — Cette: *Audrin*, C. — Dunkerque: A. *Mine*, C. — Le Havre: *Balcarce*, C. — Lille: H. *Caulliez*, C. — Lyon: A. *Mathéron*, C. — Marseille: C. M. *Ituno*, C. — Montpellier: S. *Rigal*, C. — Nantes: A. *Dulac*, C. — Nice: E. *Vigoureux*, C. — Paris: A. M. *Mandez*, CG. — Pau: M. *Gorostarzu*, C. — Toulon: A. *Lambert*, C. — Tourcoing: H. *Grau*, C. — Colonies: Alger: *Luis*, C. — Bône: J. P. *Carrus*, C.]

Autriche-Hongrie: Le comte *Hoyos-Sprinzenstein*, ambassadeur (accr. le 28 mai 1883); le comte *Zichy*, cons. d'ambass.; le prince *de Hohenlohe-Waldenburg*, secr.; le comte *Mensdorff-Pouilly*, le comte *de Koziebrodzki*, attachés; le colonel *Bach de Hansberg*, att. milit.; *Pollak*, secr. de chanc. — [Ajaccio: J. *Fil*, C. — Bordeaux: A. *Lalande*, C. — Dunkerque: N. . . ., C. — Le Havre: *Grosos*, C. — Lyon: *Chabrières*, C. — Marseille: Le chevalier O. *de Montlong*, CG. — Nantes:

P. T. *Briaudeau*, C. — Nice: Le comte *Gurowski*, C. — Paris: Le baron G. *de Rothschild*, CG.; G. chev. *d'Oesterreicher*, CG. adjoint. — Colonies: Alger: *Brissonnet*, CG. — Saïgon: A. *Engler*, C.]

Bavière: Le conseiller intime de légation *de Reither*, chargé d'affaires (22 octobre 1877).

Belgique: Le baron E. *Beyens*, E. e. et M. pl. (accr. le 8 févr. 1864); L. *Maskens*, cons. de lég.; le baron E. *Beyens*, 1er secr. de lég.; R. *Coppens* et *Carton de Familleureux*, secrétaires de 1ère cl.; le baron *Lefebvre*, att.; E. *Bastin*, chanc. et CG. hon. — [Angers: J. *Bessonneau*, C. — Bayonne: F. *Labrouche*, C. — Bordeaux: C. *Rodberg*, C. — Boulogne: A. *Adam*, C. — Brest: N. . . ., C. — Calais: C. *Dessin*, C. — Cette: E. *Isenberg*, C. — Charleville: N. . . ., C. — Cherbourg: E. *Liais*, C. — Dunkerque: L. *de Wulff*, C. — La Rochelle: Ch. *Romieux*, C. — Le Havre: A. *Kreglinger*, C. — Lille: E. *Dansaert*, C. — Lorient: E. J. *Dufihol*, C. — Lyon: G. *Pagnoud*, C. — Marseille: G. *de Vries*, CG. — Maubeuge: A. *Sépulchre*, C. — Nancy: V. *Sépulchre*, C. — Nantes: G. C. *Goullin*, C. — St-Nazaire: Gustin *Stoll*, C. — Nice: J. B. *Maistre*, C. — Reims: C. *Rivart*, C. — Roubaix: L. *Allard*, C. — Rouen: A. *Morel*, C. — St-Quentin: G. *de Jaer*, C. (aussi pour l'Oise). — Toulon: E. *Lambert*, C. — Tourcoing: L. *Thanue*, C. — Valenciennes: H. *Nauts*, C. — Colonies: Alger: G. *Max*, CG. — Bône: N. . . ., C. — Oran: C. *Vogley*, C. — Réunion: J. *Lalanne*, C. — Saïgon: F. W. *Speidel*, C.]

Bolivie: N. . . ., E. e. et M. pl.; L. *Salinas Vega*, secr. de lég.; *Granier*, 2ème secr.; *Royas*, att.; le comm. *Salinas Vega*, att. milit. — [Bordeaux: E. *Charpentier*, C. — Le Havre: V. *Germain*, C. — Lille: A. *Terwangne*, C. — Lyon: *Hübsch*, C. — Marseille: E. M. *Chaix-Bryan*, C. — Paris: Daniel *de Artola*, CG.; A. *Bresson*, C.]

Brésil: Le baron *d'Arinos*, E. e. et M. pl. (accr. le 6 février 1885); M. *Vieira Monteiro*, secr.; M. J. *Bahia*, *de Silva Ramos*, *Paes de Barros*, A. de C. *Borges*, attachés. — [Nice: *Roissart de Bellart*, VC. — Paris: A. A. *Machado de Andrade Carvalho*, CG. — Colonies: Alger: J. *Servat*, C. — Cayenne: A. V. *de Andrade*, CG.]

Chili: C. *Antuñez*, E. e. et M. pl. (accr. le 26 décembre 1887); *Peña Vicuña*, secr.; *Prieto*, 2ème secr.; *de la Fuente*, *Concha*, *Morla Vicuña*, attachés. — [Bayonne: *Molinié*, C. — Bordeaux: E. *Landau*, C. — Brest: *Feillet*, C. — Cette: C. *Caron*, C. — Dunkerque: F. *Bayart*, C. — Le Havre: *Petitbon*, C. — Marseille: A. *Armand*, C. — Nantes: *Le Blanc*, C. — Saint-Nazaire: *Leblanc*, f. f. de C. — Nice: F. *Lagarrigue*, C. — Paris: C. *Zanartu*, CG. — Colonie: Taïti: A. *Goupil*, C.]

Chine: *Liou-Juoi-Teng*, E. e. et M. pl. (accr. le 19 déc. 1887); *Shou Weng*, le général *Tcheng Ki Tong*, *Tching Chang*, secrétaires; *Sie tsou juen*, *Wang y Suen*, *Ho cho-Kong*, *Pang Tchang Wang*, attachés.

Colombie (Etats-Unis de): Le général A. *Posada*, E. e. et M. pl. (accr. le 22 mai 1888). — [Bordeaux: L. J. *Angulo*, C. — Cherbourg: *Laza*, C. — La Rochelle: C. A. *Bongardier*, C. — Le Havre: R. *Roldan*, C. — Lyon: N. W. *Pinzon*, C. — Marseille: N. . . . ., C. — Nice: F. *Lagarrigue*, C. — Paris: J. G. *Triana*, CG. — St-Nazaire: J. *Laborde*, C. — Colonie: Alger: F. T. *Solano*, CG.]

Costa-Rica: M. J. *Manuel de Peralta*, E. e. et M. pl. (accr. le 7 mars 1887); R. *Zaldivar*, att. — [Bayonne: R. *Poydenot*, C. — Bordeaux: H. *Tournon*, C. — Cherbourg: Ch. *Postel*, C. — Dunkerque: L. *de Baecque*, C. — Le Havre: *Hartog*, C. — St-Malo: E. *Duguen*, C. — Marseille: G. *Guérin du Cayla*, C. — Nantes: E. *Toché*, C. — Nice: M. *Coriat y Coriat*, C. — Paris: *Pālacios*, CG. — Rouen: *Thillaye du Boulay*, C.]

Danemark: Le chamb. comte G. L. *de Moltke-Hvitfeldt*, E. e. et M. pl. (accr. le 9 avril 1860); le comte C. F. Z. *de Schulin*, secr. de lég.; le comte *Ahlefeldt-Laurvig*, att. — [Ajaccio: L. *Lanzi*, C. — Bayonne: J. *Baylac*, C. — Bordeaux: E. *Kirstein*, C. — Cette: J. M. *Jansen*, C. — Dunkerque: A. *Bonvarlet*, C. — Le Havre: *Tyge-Skram*, C. — Marseille: Ed. *Fœlsch de Fels*, C. — Nantes: E. *Backman*, C. — Paris: P. *Calon*, CG. — Colonies: Alger: G. *Ghezzi*, C. — Papeete: F. C. C. *Schmidt*, C. — St-Pierre (Martinique): M. *Berne*, C. — Saïgon: *Speidel*, C.]

Dominicaine (République): Le baron E. *de Almeda*, M. pl. (accr. le 16 oct. 1880); R. E. *Betances*, 1er secr.; F. *de Francisco*, 2ème secr. — [Bordeaux: G. *Duclou*, C. — Cette: J. *Ramos*, C. — Le Havre: A. *Postel*, CG. — Marseille: A. *de Guérin du Cayla*, C. — Nice: J. *Blanqui*, C. — Paris: *Houlé*, CG. — St-Nazaire: A. *Mercier*, C. — Colonie: Oran (Alger): M. *Bentata*, C.]

Equateur: N. . . ., E. e. et M. pl.; E. *Dorn y de Alsua*, att. — [Avignon: X. *Chapouen*, C. — Bayonne: Le comte *Lech de Swieykowski*, C. — Bordeaux: G. *Johns*, C. — Le Havre: F. *Perquer*, C. — Marseille: E. *Chaix-Bryan*, C. — Paris: C. *Ballen*, CG. — St-Nazaire: H. *Dorn y Alsua*, C.]

Espagne: *de Léon y Castillo*, ambassadeur (accr. le 8 décembre 1887); M. *de la Rica y Calvo*, 1er secr.; le marquis *de Novallas*, 2ème secr.; *Duran y Sirvent*, le comte *de Cartagena*, C. *España*, *de Penalver*, le comte *de Pradère*, attachés; le capitaine de frégate *Montojo*, att. naval; le comte *de Alvear*, le capitaine marquis *de Valcarlos*, le capitaine *Shelli*, attachés militaires. — [Bayonne: M. *Alacron*, CG. — Bordeaux: *de Pereira*, C. — Cette: *Ruiz Gomez*, C. — Le Havre: R. *Rubi*, C. — Lyon: *Brusola-Tellez*, C. — Marseille: S. *Ruiz Gomez*, C. — St-Nazaire: *de Pereira*, C. — Nice: E. *Gambart*, C. — Oloron: H. *Gaspar*, C. — Paris: *Flores*, C. — Perpignan: J. *Garcia*, C. — Toulouse: M. *Colarte*, C. — Colonies: Alger: R. G. *Zavala*, CG. — Oran: E. *Merlé*, C. — Saïgon: *de Vilches*, C.]

Grande-Bretagne: Le très-hon. lord *Lytton*, ambass. (nommé le 1er nov. 1887); E. H. *Egerton*, 1er secr.; G. *Sheffield*, A. *Lee*, *Elliot*, *Welby*, F. *Carew*, *de Bunsen*, l'hon. M. H. *Herbert*, F. *Atlee*, 2èmes secrétaires; W. B. *Townley*, 3ème secr.; W. H. *Hume*, *Molineux*, attachés; J. A. *Crowe*, attaché spécial pour des affaires commerciales; le colonel l'hon. G. *Villiers*, att. milit. — [Ajaccio: F. J. S. *Hay Newton*, C. — Bordeaux: W. *Ward*, C. — Boulogne: E. W. *Bonham*, C. — Brest: J. G. *Haggard*, C. — Cherbourg: H. *Prendergast Vereker*, C. — Dunkerque: E. *Taylor*, C. — Le Havre: F. *Bernal*, CG. — Marseille: Ch. G. *Guy-Perceval*, C. — Nantes: B. *Pauncefote*, C. — Nice: J. C. *Harris*, C. — Paris: F. *Atlee*, C. — Rouen: Le major Percy *Chapman*, C. — Colonies: Alger: Le lieut.-colonel R. L. *Playfair*, CG. — Cayenne: *Wyndham*, C. — Loanda: A. *Cohen*, C. — Martinique: G. *Lawless*, C. — Nouvelle-Calédonie: E. L. *Layard*, C. — Réunion: Ch. L. *St. John*, C. — Taïti: *Talbot*, C.]

Grèce: N. *Delyanni*, E. e. et M. pl. (accr. le 1er février 1886); A. *Criesis*, secr.; *Antonopoulos*, 2ème secr.; *Bazily*, *Embirico*, attachés. — [Bordeaux: R. *Provençal*, C. — Cannes: *Countoumas*, C. — Dunkerque: G. *Féron*, C. — Le Havre: *Bonvoisin*, C. — Marseille: P. *Ischomachos*, CG. — Paris: Le baron *d'Erlanger*, CG. — Rouen: G. *Pappas*, C. — Versailles: Le marquis *de Croizier*, C. — Colonies: Alger: A. *Floros*, C. — Bône: *Vasiliadès*, C.]

Guatémala: *Crisanto Medina*, E. e. et M. pl.; F. *Pavon*, *Rendon*, *de Francisco*, *Rodriguez*, attachés. — [Bayonne: C. *Molinié*, C. — Bordeaux: E. *Lamarque*, C. — Cherbourg: H. *Menut*, C. — Le Havre: *Couvert*, C. — Marseille: *Fraissinet*, C. — Paris: Ch. *Goguel*, CG.; M. *Torres*, C. — St-Nizaire: *Touche*, fils, C.]

Haïti (République d'): C. *Laforestrie*, E. e. et M. pl. (accr. le 15 décembre 1885); *Marcelin*, secr. — [Bordeaux: T. *Gragnon Lacoste*, C. — Cherbourg: Ch. *Postel*, C. — Le Havre: Ch. *Bilard*, C. — Marseille: Ch. *Servel*, C. — Nantes: L. A. *Régis*, C. — St-Nazaire: P. *Eudel*, C. — Nice: E. *Muscat*, C. — Paris: J. *Simmonds*, CG. — Rouen: J. F. *Roquet*, C. — Colonie: Alger: *Quirot*, C.]

Hawaïi. [Bordeaux: *de Boissac*, C. — Cette: J. *Chavasse*, C. — Le Havre: L. *de Mandrot*, C. — Marseille: *Guérin du Cayla*, C. — Paris: A. *Houlé*, CG. — Rouen: C. *Schlœsser*, C. — Colonie: Taïti: *Toussaint Cognet*, C.]

Honduras. [Bordeaux: *Foulcher*, C. — Marseille: S. *Pianello*, C. — Paris: L. *Gaubert*, CG.; *Mendieta*, C.]

Italie: Le général comte *Menabrea*, marquis *di Valdora*, ambassadeur extr. et plén. (accr. le 21 décembre 1882); C. *Ressmann*, E. e. et M. pl. f. f. de cons. d'amb.; le marquis *Imperiali di Francavilla*, 1er secr. d'ambass.; le comte *Bonin Longare*, le comte *Quarto di Belgiojoso*, le comte G. *Borromeo*, le comte C. *Menabrea*, attachés; le major E. *Massone*,

att. milit.; le baron A. *di Brocchetti*, att. naval. — [Bastia: H. *Colucci*, CG. — Besançon: E. *Baille*, C. — Bordeaux: V. *Finzi*, C. — Dunkerque: P. F. T. *Foort*, C. — La Nouvelle: V. *Rival*, C. — Le Havre: A. *Tescari*, C. — Lyon: L. *Basso*, CG. — Marseille: M. *Simondetti*, CG. — Nice: Le marquis H. *Centurione*, CG. — Paris: C. *Negri*, CG. — Tours: A. *Bruzon*, C. — Colonies: Alger: P. *Braceschi*, C. — Cayenne: N. . . ., C. — Gorée (Sénégal): J. *Guiraud*, C. — Guadeloupe: *Lawton*, C. — Noumée: *Hankar*, C. — La Réunion: *Mantovani*, C. — Saïgon: *Ogliastro*, C.]

Japon: Le vicomte *Tanaka*, E. e. et M. pl. (accr. le 24 octobre 1887); F. *Marshall*, conseiller; *Hara*, secr.; *Kato*, *Tasima*, *Kawasaki*, attachés; le comm. *Tosawa*, att. milit. — [Lyon: *Okoshi*, C. — Marseille: L. *Dury*, C.]

Libéria (République de). [Bordeaux: Georges *Carrance*, C. — Cette: *Lauzeral*, C. — Marseille: *Jullien*, C. — Paris: L. *Carrance*, CG.; J. *Chaves*, C. — La Rochelle: A. *Verdier*, C.]

Luxembourg: *Vannerus*, ch. d'aff. — [E. *Bastin*, CG. à Paris.]

Mexique: R. *Fernandez*, E. e. et M. pl. (accr. le 19 juin 1884); Benito *Juarez*, 1er secr. de lég.; F. *Prado*, E. *de Plaza*, E. *Olarte*, 2èmes secrétaires. — [Bayonne: J. G. *de Isla*, C. — Bordeaux: L. *Maneyro*, C. — Le Havre: *Garcia Conde*, C. — Marseille: *Elorduy*, C. — St-Nazaire: C. A. *Lera*, C. — Nice: E. *Usquin*, C. — Paris: *Diaz Covarrubias*, CG.]

Monaco: Le marquis *de Maussabré-Beufvier*, M. pl. (accr. le 15 mai 1873); J. *Depelley*, secr. — [Antibes: C. *Faure*, C. — Bordeaux: P. *Delpuget*, C. — Cette: B. *Albert*, C. — Le Havre: J. G. A. *Chegaray*, C. — Marseille: *Bernich*, CG. — Nice: L. *Pastoris*, C. — Rouen: C. A. *Boulland*, C. — Toulon: *Drageon*, C. — Colonies: Alger: N. . . ., C. — Bône: J. *Allegro*, C.]

Nicaragua: Francisco *Medina*, E. e. et M. pl. (accr. le 24 février 1885); *Nejia*, 1er secr.; F. D. *Alverdi*, secr.; *Rosendo-Chamono* et *Chevalley*, attachés. — [Bayonne: J. M. *Garcia de Isla*, C. — Bordeaux: P. *Dandicolle*, C. — Le Havre: *Bossière*, C. — Marseille: E. *Darier*, C. — Nice: G. B. *Risso*, C. — Paris: A. *Petitdidier*, CG.; *Pector*, C. — St-Nazaire: *Robert*, C.]

Orange (République d'). [Paris: Ch. *de Mosenthal*, CG.]

Paraguay. [Bordeaux: M. *Winsweiler*, CG. — Cherbourg: J. *Desplanques*, C. — Le Havre: G. *Le Bourgeois*, C. — Marseille: *Ducreux*, C. — Nantes: *Bascle*, C. — Paris: M. *Cadiot*, C. — Pau: *de David Delvaille*, C. — Rouen: *Hammond des Voisins*, C.]

Pays-Bas: Le jonkheer A. L. E. *de Stuers*, E. e. et M. pl. (nommé le 18 mai 1885); le baron J. D. C. *van Heeckeren van Kell*, secr.; J. H. *van Lier*, C., chanc. — [Bayonne: J. F. *Landré*, C. — Bordeaux: J. J. O. *Beyermann*, C. — Boulogne: A. E. *Carmier*, C. — Brest: E. E. *Kerros*, C. — Calais: J. P. *Vendroux*, C. — Cette: J. P. H. *Bergeyron*, C. — Dunkerque: E. A. *Petyt*, C. — Le Havre: F. *Bunge*, C. —

St-Malo: A. *Hovius*, C. — Marseille: H. W. *Alma*, C. — Nantes: F. *van der Tak*, C. — Nice: A. *Flores*, C. — Paris: M. J. H. *van Lier*, C. pour toute la France. — La Rochelle: L. *Michel*, C. — Roubaix: A. *Lepoutre*, C. — Toulon: L. J. P. V. *Jouve*, C. — Colonies: Alger: G. *Ghezzi*, C. — Basse-Guinée: *de la Fontaine Vervey*, C. — Guadeloupe: *Thionville*, C. — Saïgon: Th. *Speidel*, C. — St-Pierre Martinique: *Berne*, C.]

Pérou: C. *Candamo*, E. e. et M. pl. (accr. le 11 nov. 1886); *Ortiz de Zevallos*, 1er secr.; O. *Schmid*, att.; le colonel *Lara*, att. militaire; le capitaine de vaisseau *Delboy*, att. naval. — [Bayonne: N. . . ., C. — Bordeaux: *Garezon*, C. — Cherbourg: N. . . ., C. — Dunkerque: *de Baecque*, C. — La Rochelle: J. *Bouyer*, C. — Le Havre: *de Idiaquez*, CG. — Lyon: A. *Robin*, C. — Marseille: *Guerin du Cayla*, C. — Nantes et St-Nazaire: J. C. *Le Blanc*, C. — Nice: N. . . ., C. — Paris: H. Z. *Ayulo*, C.]

Perse: Le général *Nazare*-aga, M. pl. (18 août 1873); le prince *Mahomed Mirza*, secr.; *Youssef* khan, att. — [Bordeaux: H. *Carvallo*, jeune, C. — Le Havre: R. *Odinet*, C. — Marseille: A. *Richard*, C. — Nice: M. *Falco*, C. — Paris: Th. *Meynier*, CG.]

Portugal: Le comte *de Valbom*, E. e. et M. pl. (accr. le 30 juin 1886); le comte *d'Azevedo e Silva*, 1er secr. de lég.; *de Castro*, *Ribeiro*, attachés; le baron *d'Alcochete*, A. *de Souza*, attachés hon.; le vicomte *de Faria*, secr. hon.; le colonel du corps d'état-major vicomte *de Pernes*, att. milit. — [Bayonne: L. J. *Personnaz*, C. — Bordeaux: *Jayme de Séguier*, C. — Le Havre: Le vicomte *de Faria*, C. — Marseille: Carlos *d'Almeida Affonseca*, C. — Paris: Le vicomte *de Faria*, 1er secr. de lég. hon., CG. — Colonies: Alger: F. *Molison Burke*, CG. — Gabon: M. *de Menezes*, C. — Gorée (Sénégal): J. *Guiraud*, C. — Mayotte: V. *Villéou*, C. — St-Denis (Ile de la Réunion): G. *Mayer*, C.]

Roumanie: *Alecsandri*, E. e. et M. pl. (accr. le 18 mai 1885); *Bengesco*, 1er secr.; *Nanou*, 2ème secr.; *Cretziano*, att.; le capitaine *Varesco*, att. milit. — [Marseille: A. *Fraissinet*, C.]

Russie: Le baron *de Mohrenheim*, ambass. (accr. le 19 avril 1884); M. *de Kotzebue*, cons. d'ambass.; le cons. d'Etat *de Giers*, 1er secr.; le cons. de coll. baron A. *de Stackelberg*, le cons. de coll., gentilh. d. l. Ch. M. *Narychkine*, 2èmes secrétaires; *Zographo*, *Safonow*, le colonel prince *Troubetzkoi*, attachés; le major-général baron *Fredericks*, att. milit.; le capitaine de vaisseau *Alexéïew*, att. naval. — [Bordeaux: L. *Brosset*, CG. — Le Havre et Rouen: Le cons. de cour *Rioumine*, C. — Lyon: J. *Marix*, C. — Marseille: Le cons. d'Etat act. P. *Kartchevski*, CG. — Nice: *Batourine*, C. — Paris: *Kartzow*, CG. — Colonie: Alger: Le cons. de coll. A. *Nazimow*, C.]

Salvador: N. . . ., E. e. et M. pl.; *Rodriguez*, att. — [Bayonne: *Soulez-Lacaze*, C. — Bordeaux: *Tandonnet*, C. — Le Havre: *Mignot*, C. — Lyon: *Brillier*, C. — Marseille: *Jullien*, C. — Nice: F. *Lagarrigue*, C. — Paris: E. *Pector*, CG.; M. *Garcia*, C.]

San-Marino: Le baron *Morin de Malsabrier*, ch. d'aff. (accr. en mai 1885); *Schindler* baron *del Cerreto*, cons. de lég. — [Bordeaux: N. . . ., C. — Le Havre: J. *Le Baube*, C. — Marseille: L. *Chave*, C. — Nice: A. *Avigdor*, C. — Rouen: P. *Derenne*, C.]

Serbie: J. *Marinovitch*, E. e. et M. pl. (accr. le 30 janvier 1880); *Garachanine*, secr. de lég. — [Bordeaux: *Cazaux*, C. — Paris: *Bressol*, CG.]

Siam: *Phya Krai Kosa*, E. e. et M. pl. (accr. le 24 octobre 1887); *Phra Voraraj*, 1er secr.; *Wilberforce Wyke*, secr.-interprète; *Khun Patibhan Pichitr*, *Luang Nai Chan Bhubesr*, attachés; *Xavier*, att.-interprète. — [Paris: A. *Gréhan*, CG. — Colonie: Saïgon: *Fonsales*, C.]

St-Siége apostolique: Msgr. Louis *Rotelli*, archevêque de Pharsale, nonce apostol. (accr. le 23 juin 1887); Msgr. *Averardi*, auditeur; l'abbé *Celli*, secr.

Sud-Africaine (République): *Beelaerts de Blokland*, MR.

Suède et Norvége: Le comte Ch. *Lewenhaupt*, E. e. et M. pl. (accr. le 21 nov. 1884); le comte G. *Lewenhaupt*, cons. de lég.; le baron *Falkenberg*, *Stråle*, attachés. — [Dunkerque: *Collet*, C. — Le Havre: *Danielsson*, CG. — Marseille: *Peyron*, C. — Nantes: *Backman*, C. — Paris: G. *Brostrœm*, CG. — Colonies: Alger: J. A. *Nordstrœm*, CG. — St-Pierre (Martinique): W. *Lawless*, C. — Taïti: *Jorss*, C.]

Suisse: *Lardy*, E. e. et M. pl. (1883); *Bourcart*, 1er secr.; le Dr. *Rott*, *Duplan*, secrétaires; *Odier*, *Zündel*, attachés. — [Besançon: M. *Sandoz*, C. — Bordeaux: G. *Sillimann*, C. — Le Havre: E. *Wanner*, C. — Lyon: E. *Vernet*, C. — Marseille: E. *Février*, C. — Nancy: E. *Wild*, C. — Nantes: *Voruz*, C. — Nice: N. . . ., C. — Colonie: Alger: *Borgeaud*, C.]

Turquie: *Essad*-pacha, ambass. extraordinaire (accr. le 7 déc. 1880); *Missak*-effendi, cons. d'amb.; *Djemal*-bey, 2ème secr.; *Chérif*-bey, secr.; J. *Hodji*-effendi, 3ème secr.; P. J. *Donon*, att.; le lieut.-colonel *Izzet*-bey, att. milit. — [Bastia: *Pierangeli*, C. — Bayonne: *Dreyfus*, C. — Bordeaux: *David*, gérant du CsltG. — Boulogne: *Adam*, fils, C. — Brest: A. *Lefèbvre*, fils, C. — Cette: *Ranjon*, C. — Dunkerque: E. H. *de Clebsattel*, C. — Le Havre: E. *Grosos*, C. — Marseille: *Mavroyeni*-bey, CG. — Nantes: P. *Demange*, C. — Paris: P. J. *Donon*, CG. — Rouen: *Tavernier*, C. — Toulon: P. *Flamenq*, C.]

Uruguay: Le colonel J. *Diaz*, E. e. et M. pl. (accr. le 13 août 1877); A. *Herosa*, 1er secr. de lég.; V. S. *Martinez*, 2ème secr. de lég. — [Bordeaux: *Reyes Diaz*, C. — Cette: F. *Gautier*, C. — Chambéry: A. *Carassale*, C. — Cherbourg: N. . . ., C. — Le Havre: M. G. *Portillo*, C. — Marseille: J. *Gras*, C. — Nantes: *Hernault*, C. — Nice: Le vicomte *Didier de Montbrial*, C. — Paris: C. *Rosell*, C. — Port Vendres: D. A. G. *Boyer*, C. — St-Malo: A. G. *Dicland*, C. — Colonies: Alger: A. *Palissen*, C. — Oran: J. *Bezy*, C.]

Vénézuela: Le général Guzman *Blanco*, E. e. et M. pl. (accr.

le 30 mars 1886); *Seyas*, secr.; *Carreño*, *Parra*, attachés. — [Bastia: A. *Flach*, C. — Bayonne: S. *Salzedo*, C. — Bordeaux: *Fortoul*, C. — Boulogne: C. J. *Lebeau*, C. — Cette: C. *Gairaud*, fils, C. — Cherbourg: *Hauvet*, C. — Dunkerque: Ch. *Collet*, C. — Le Havre: A. *Parra Bolivar*, C. — Lyon: P. *Londe*, C. — Marseille: A. *Perdomo*, C. — Nantes: *Reullon*, C. — St-Nazaire: B. *Lagrange*, C. — Nice: E. *Vigoureux*, C. — Paris: A. *Parra*, CG. — Rochefort: A. H. *Rodanet*, C. — Rouen: E. *Heuzey*, C. — Colonies: Alger: C. J. *Watjen*, C. — Martinique: E. *Dupré*, C. — Point à Pitre: *Rodriguez*, C.]

Zanzibar. [Marseille: N. . . ., CG. — Paris: N. . . ., CG.]

Notice statistique.

I. *Superficie* et *population.*

(Recensement effectué le 30 mai 1886.)

Départements.	Chiffres d'après les résultats du ministère de la guerre. Kil. c.	du cadastre. Kil. c.	Population légale 1886.	Par kil. c.
Ain	5825	5798,97	364408	63
Aisne	7427	7352,00	555925	76
Allier	7380	7308,37	424582	58
Alpes (Basses-) . .	6987	6954,18	129494	18
Alpes (Hautes-) . .	5642	5589,61	122924	22
Alpes-Maritimes . .	3738	3749,49	238057	64
Ardèche	5355	5526,65	375472	68
Ardennes	5252	5232,89	332759	63
Ariége	4903	4893,87	237619	48
Aube	6025	6001,39	257374	43
Aude	6341	6313,24	332080	53
Aveyron	8770	8743,33	415826	47
Belfort (Terr. de) .	609	610,14	79758	131
Bouches-du-Rhône .	5247	5104,87	604857	119
Calvados	5692	5520,72	437267	79
Cantal	5775	5740,47	241742	42
Charente	5972	5942,38	366408	62
Charente-Inférieure	7230	6825,69	462803	68
Cher	7302	7199,34	355349	49
Corrèze	5887	5866,09	326494	56
Corse	8722	8778,08	278501	32
Côte-d'Or	8786	8761,16	381574	44
Côtes-du-Nord . .	7217	6885,62	628256	91
Creuse	5605	5568,30	284942	51
Dordogne	9223	9182,56	492205	54
Doubs	5315	5227,55	310963	59
Drôme	6560	6521,55	314615	48
Eure	6037	5957,65	358829	60
Eure-et-Loir . . .	5938	5874,30	283719	48

Départements.	Chiffres d'après les résultats du ministère de la guerre. Kil. c.	du cadastre. Kil. c.	Population légale 1886.	Par kil. c.
Finistère	7070	6721,12	707820	105
Gard	5880	5835,56	417099	71
Garonne (Haute-)	6365	6289,88	481169	76
Gers	6290	6280,31	274391	44
Gironde	10726	9740,32	775845	79
Hérault	6223	6197,99	439044	70
Ille-et-Vilaine	6990	6725,83	621384	94
Indre	6905	6795,30	296147	44
Indre-et-Loire	6157	6113,70	340921	56
Isère	8235	8289,34	581680	70
Jura	5054	4994,01	281292	57
Landes	9363	9321,31	302266	32
Loir-et-Cher	6420	6350,92	279214	44
Loire	4798	4759,62	603384	127
Loire (Haute-)	5000	4962,25	320063	64
Loire-Inférieure	6979	6874,56	643884	94
Loiret	6811	6771,19	374875	55
Lot	5226	5211,74	271514	52
Lot-et-Garonne	5384	5353,96	307437	57
Lozère	5170	5169,73	141264	27
Maine-et-Loire	7283	7120,93	527680	74
Manche	6411	5928,38	520865	88
Marne	8204	8180,44	429494	53
Marne (Haute-)	6258	6219,68	247781	40
Mayenne	5146	5170,63	340063	66
Meurthe-et-Moselle	5275	5232,34	431693	82
Meuse	6239	6227,87	291971	47
Morbihan	7093	6797,81	535256	79
Nièvre	6887	6816,56	347645	51
Nord	5773	5680,87	1 670184	294
Oise	5885	5855,06	403146	69
Orne	6143	6097,29	367248	60
Pas-de-Calais	6750	6605,63	853526	129
Puy-de-Dôme	8004	7950,51	570964	72
Pyrénées (Basses-)	7712	7622,66	432999	57
Pyrénées (Hautes-)	4533	4529,45	234825	52
Pyrénées-Orientales	4141	4122,11	211187	51
Rhône	2859	2790,39	772912	277
Saône (Haute-)	5374	5339,92	290954	54
Saône-et-Loire	8626	8551,74	625885	73
Sarthe	6244	6206,68	436111	70
Savoie	6187	5809,63	267428	46
Savoie (Haute-)	4597	4667,91	275018	59
Seine	479	475,50	2 961089	6227
Seine-Inférieure	6341	6035,50	833386	138
Seine-et-Marne	5888	5736,35	355136	62

Départements.	Chiffres d'après les résultats du ministère de la guerre. Kil. c.	du cadastre. Kil. c.	Population légale 1886.	Par kil. c.
Seine-et-Oise	5658	5603,64	618089	110
Sèvres (Deux-) . .	6055	5999,88	353766	59
Somme	6276	6161,20	548982	89
Tarn	5780	5742,16	358757	62
Tarn-et-Garonne .	3730	3720,16	214046	58
Var	6044	6035,90	283689	47
Vaucluse	3578	3547,71	241787	68
Vendée	6971	6703,50	434808	65
Vienne	7023	6970,37	342785	49
Vienne (Haute-) . .	5490	5516,58	363182	66
Vosges	5969	5863,86	413707	70
Yonne	7494	7428,00	355364	48
Total	536408	528854,90	38 218903	72

Population résidante 37 103689, population de passage 1 115214.

II. *Origine et nationalité en 1881.* (Voir l'année 1886, p. 715.)

III. *Mouvement de la population.*

Année	Mariages.	Naissances morts-nés	Décès compris.	Morts-nés.	Excédants des naiss.
1883	284519	981691	884888	43747	96803
1884	289555	983044	904070	45286	78974
1885	283170	968516	880855	43958	87661
1886	283208	956461	903845	43623	52616
1887	278056	942260	885727	42930	56533

IV. *Emigration.* 1878 : 2316, 1879 : 3634, 1880 : 4612, 1881 : 4456, 1882 : 4858, 1883 : 4011, 1884 : 6100, 1885 : 6013.

Pays de destination.	1878—81.	1882.	1883.	1884.
Etats-Unis	7198	2737	2298	2485
Canada	197	5	31	33
Antilles espagnoles . . .	322	67	18	82
Vénézuela	223	1	2	—
Brésil	119	35	106	386
Chili	149	116	178	333
Argentine	5425	1189	1116	2564
Mexique	68	12	5	53
Colombie	—	33	20	38
Uruguay	1121	583	60	27
Pérou	57	19	16	17
Autres pays	139	61	161	82
Total	15018	4858	4011	6100

V. *Population d'après la profession 1881.*
(Voir l'année 1886, p. 716.)

VI. *Villes de plus de 30000 habitants en 1886.*

Paris	2 344550	Limoges	68477	Caen	43809
Lyon	401930	Rennes	66139	Bourges	42829
Marseille	376143	Dijon	60855	Béziers	42785
Bordeaux	240582	Orléans	60826	Avignon	41007
Lille	188272	Tours	59585	Lorient	40055
Toulouse	147617	Calais	58969	Dunkerque	38025
Nantes	127482	Tourcoing	58008	Cette	37058
St-Etienne	117875	Le Mans	57594	Cherbourg	37013
Le Havre	112074	Montpellier	56765	Poitiers	36878
Rouen	107163	Besançon	56511	Levallois-Perret	35649
Roubaix	100299	Grenoble	52484	Angoulême	34647
Reims	97903	Versailles	49852	Perpignan	34183
Amiens	80288	Saint-Denis	48009	Rochefort	31256
Nancy	79038	St-Quentin	47353	Laval	30627
Nice	77478	Troyes	46972	Pau	30626
Angers	73044	Clermont-Ferrand	46718	Roanne	30402
Brest	70778	Boulogne	45916	Boulogne	30084
Toulon	70122			Douai	30030
Nîmes	69898				

Algérie et Colonies. Voir à la fin de l'article „France".

Finances. (En francs.)

I. Les exercices 1870 et 1871 se sont soldés en balance, l'excédent de recette de ce dernier (113 730053 frcs.) ayant été appliqué à la première partie du compte de liquidation qui lui-même a rendu au budget de l'exercice 1880 une somme de 17 780953 frcs. et au budget extraordinaire de 1883 une somme de 4 588989 frcs. Les exercices 1872, 1873 et 1874 ont été réglés avec des excédents de dépenses montant ensemble à la somme de 191 264128 frcs. et qui a été imputée sur les découverts du trésor. Les exercices 1875—81 présentent des excédents de recettes dont l'ensemble s'élève à 529 383427 francs. — Les exercices 1882—86 se sont réglés avec des excédents de dépenses montant 1882 à 42 547475, 1883 à 62 427893, 1884 à 89 918295, 1885 à 149 796796 et 1886 à 124 136327 frcs. — L'exercice 1887 est trop peu avancé pour qu'on puisse en préjuger le résultat final.

Pour se rendre compte de la véritable situation, il faut mettre en regard pour la période de 1870 à 86
les recettes ordinaires et normales s'élevant à 55458 985710 frcs.
et les dépenses de même nature à . . . . . 55501 180235 „

ce qui donne un excédent réel de dépenses de 42 194525 frcs.

II. *Budget général de 1888.* (Loi du 30 mars 1888.)

1. Dépenses.

A. Dette publique (voir page 710) 1290 835416

Dette consolidée 740 877316	Dette viagère . 211 090266
Cap. rembours. 338 867834	

B. Pouvoirs publics				13 345083
Traitement et frais de la Maison etc. du Président			1 200000	
Pouvoirs législatifs			12 145088	
C. Services généraux des ministères (1326 085391).				
1. Ministère des finances				18 318260
Administr. centr.	8 428305	Cour des comptes	1 557040	
Receveurs particul. des finances	2 703700	Trésorerie	3 541250	
Exerc. périmés et clos	191000	Service des postes et télégraphes	1 896965	
2. Ministère de la justice et des cultes				82 876595
Justice	37 507050	Cultes	45 36945	
3. Ministère des affaires étrangères				14 194700
a. Service ordinaire			13 600400	
b. Service des protectorats			594300	
4. Ministère de l'intérieur				72 894694
a. Service général			65 832819	
Administration	15 341274	Subventions	14 116300	
Sûreté publique	12 643104	Bienfaisance	4 139000	
Prisons	17 882047	Dép. diverses	1 711094	
b. Gouvernement-général de l'Algérie			7 061875	
5. Ministère de la guerre				536 899830
6. Ministère de la marine et des Colonies				242 995250
a. Service de la marine			182 901701	
b. Service colonial			60 093549	
7. Ministère de l'instruction publ. et des beaux arts				145 664810
Instruction publ.	133 207905	Beaux-arts	12 456905	
8. Ministère du commerce et de l'industrie				20 952103
9. Ministère de l'agriculture				21 174585
10. Ministère des travaux publics				170 114564
a. Service ordinaire			104 569014	
Administration	19 350460	Ports et phares	7 178000	
Routes et ponts	33 977000	Chem. de fer	26 775000	
Navig. intér.	10 780000	Trav. en Algérie	6 508554	
b. Travaux extraordinaires			65 545550	
Routes et ponts	8 273762	Ports	12 970000	
Navig. intér.	21 222176	Ports en Algérie	1 886612	
Chemins de fer	20 213000	Autres travaux	980000	
D. Frais de régie et de perception des impôts				325 298547
Contrib. directes	19 926975	Manuf. de l'Etat	68 666525	
Enregistr., domaines, timbre	19 347050	Affaires étrangères	60000	
Douanes	31 091301	Postes et télégraphes	131 039783	
Contrib. indir.	39 804420	Forêts	15 362543	
E. Remboursements et restitutions				20 350340
Min. des finances	12 512340	Min. de l'intér.	4 000000	
Postes et télégr.	3 798000	Agriculture	40000	
Total des dépenses :				2975 914777

Recettes.

I. Impôts directs			441 335646
1. Contributions directes		403 964600	
Impôt foncier	180 269000	Portes et fenêtr.	47 478000
Cote personnelle et mobilière	71 955000	Patentes	103 642200
		1er avertissement	620400
2. Taxes spéciales assimilées aux contributions directes		27 930620	
Taxes des biens de la main-morte		6 660000	
Redevances des mines		2 400000	
Vérification des poids et mesures		4 582000	
Visite des pharmacies etc.		849000	
Chevaux et voitures		11 259620	
Cercles et billards		2 680000	
3. Contrib. dir. et taxes assim. en Algérie		9 440426	
II. Produits domaniaux			44 244558
1. Produits du domaine	France	17 125225	
	Algérie	2 275117	
2. Produits des forêts	France	24 311967	
	Algérie	532249	
III. Impôts et revenus indirects			1825 309100
1. Enregistrement	France	519 154000	
	Algérie	3 907000	
2. Timbre	France	156 446000	
	Algérie	4 118500	
3. Taxe de 3% sur le revenu des valeurs mobilières		47 425500	
4. Produits des douanes		353 344500	
Droits de douanes à l'import.	301 345900	Droits divers	5 195000
Droits de statist.	6 457600	Sels de douane	23 069000
,, de navigat.	7 666700	Douanes en Algérie	9 610300
5. Produits des contributions indirectes		574 103600	
Boissons	408 864500	Fabric. de la dynamite	797400
Sels (taxe perçue hors du rayon des douanes)	8 889000	20% du prix de transport par chem. de fer en grande vitesse	86 851300
Droit de 40 cts. par expédition (boissons, sels, sucre etc.)	4 780000	20% du prix de transport par autres voitures	4 916000
Huiles minérales	37100	Droits divers	43 146000
Autres huiles	2 575100	Contribut. div. en Algérie	1 592100
Stéarine, bougies	8 738700		
Vinaigre etc.	2 916400		
6. Produit des sucres		166 810000	
IV. Produits de monopoles et exploitations industrielles de l'Etat			582 776764

Allumettes, tabacs et poudres à feu . .	France 399 950100	Postes	France 140 003800	
			Algérie 2 226400	
	Algérie 1 480100	Télégr.	France 29 563900	
			Algérie et colonies 1 272400	
Produits de diverses exploitations			8 280064	
V. Produits divers				27 434323
Bénéfices réalisés par la caisse des dépôts			2 637774	
Chemins de fer			4 245780	
Produit de la vente des publications du gouvernement			165984	
Revenus de l'Inde et de la Nouvelle-Calédonie			1 009400	
Produit des chancelleries diplomatiques et consulaires			1 226165	
Taxe des brevets d'invention			2 326195	
Versements des engagés conditionnels d'un an			5 000000	
Prod. des prisons, des trav. des détenus			5 539639	
Reversements de fonds sur les dépenses des ministères			2 593403	
Remboursements divers			789802	
Recettes diverses et accidentelles . .			1 900181	
VI. Ressources exceptionnelles				806945
VII. Recettes d'ordre proprement dites				54 575375
Total des recettes				2976 482711

2. Budget de dépenses et de recettes sur ressources extraordinaires.

Dépenses.		Recettes.	
Ministère de la guerre	77 250000	Produit de la conversion des rentes à 4 et 4½% et de la rente à 3% . . .	93 250000
„ de la marine et des colonies	16 000000		
Total	93 250000		

3. Budget de dépenses et de recettes sur ressources spéciales 1888.

Dépenses.			
1. Min. de l'intérieur	257 196303	4. Instruct. publ. etc.	15 690780
Dép. ordinaires .	148 223160	5. Agriculture . . .	2 569151
Dép. extraord. .	106 053950	Total	473 298150
Dép. en Algérie .	2 919193	**Recettes.**	
2. Min. des finances	197 553707	1. Contribut. directes	371 951850
Restitutions (contributions directes)	178 976187	2. Taxes spéc. assimilées aux contrib. dir.	1 217390
Dégrèvements, non-valeurs etc. .	16 337973	3. Contrib. directes en Algérie	869002
Dépenses en Algérie	1 688197	4. Contrib. arabes .	2 613502
Autres dépenses .	451350	5. Impôts indirects .	376187
3. Min. de la marine	288209	6. Produits divers .	96 270219
		Total	473 298150

4. Services spéciaux rattachés pour ordre au budget 1888.

Dépenses.

1. Monnaies et médailles	1 788100	6. Chemins de fer de l'Etat	32 870000
2. Imprimerie nationale	9 307500	7. Caisse nationale d'épargne	9 221600
3. Légion d'honneur	16 829850		
4. Caisse des invalides de la marine	13 064700	Total	83 749950
5. Ecole centrale des arts et manufactures	668200		

Recettes.

1. Fabrication des monnaies et des médailles		1 788100
2. Produit de l'imprimerie nationale		9 307500
3. Légion d'honneur		16 829850
Rentes 4½% s. le grand livre de la dette publ.	6 217151	
Supplément à la dotation	10 179456	
Produit des brevets de nomination dans l'Ordre de la Légion d'honneur etc.	160000	
Avances à faire à la Légion d'honneur par la caisse des dépôts et consignat. pour les paiements des pensions viagères	76500	
Produits divers	196843	
4. Caisse des invalides de la marine		13 064700
Versement de 5% du traitement des officiers de la marine navigant à bord des navires de commerce et retenues sur les salaires des marins de commerce	1 919000	
Rentes sur l'Etat appartenant à la caisse des invalides	4 638175	
Subvent. du départ. de la marine	6 129497	
Produits divers	378028	
5. Ecole centrale des arts et manufactures		668200
6. Chemins de fer de l'Etat		32 870000
7. Caisse nationale d'épargne		9 221600
Total		83 749950

III. *Dette publique 1888.*

Dépenses pour la dette d'après le budget de 1888.

1. Dette consolidée		740 877316
Rentes à 4½% (nouveau fonds)	305 540359	
Prorata d'arrérages dus sur les rentes à 4½% (10 315600) et à 4% (123800)	10 439400	
Rentes à 3%	424 897557	
2. Dette remboursable à terme ou par annuités		338 867834
Rentes 3% amortissables par annuités	141 901385	
Rachat de concessions de canaux	3 064608	
Annuité à la compagnie algérienne	4 997765	
Intérêts et amortissem. des obligations trentenaires	6 616660	
Intérêts et amort. des obligations à court terme	34 000000	

Intérêts et amortissement des obligations pour chemins vicinaux et la construction des établissements scolaires	10 437000
Annuités de conversion de l'emprunt Morgan .	17 300000
Annuité à la compagnie du chemin de fer de l'Est	20 500000
Annuités aux départements, aux villes et aux communes pour remboursement d'une partie des contributions extraordinaires et réparation des dommages de la guerre	17 429500
Réparation des dommages causés par le génie militaire	1 841500
Annuité de remboursement aux communes et aux départements des avances faites pour le casernement	5 241000
Intérêts de capitaux de cautionnement	9 250000
Intérêts de la dette flottante du Trésor	24 625000
Redevance à l'Espagne pour délimitation de la frontière des Pyrénées	20000
Annuités dues aux comp. de chemins de fer . .	33 227416
Emprunt (à 5% d'intérêts) de l'établ. thermal d'Aix	36000
Intérêts des obligations émises pour les garanties d'intérêts aux compagnies de chemin de fer .	8 380000
3. Dette viagère	211 090266
Rentes viagères	1 151685
Pensions militaires	115 700000
Pensions civiles	61 400000
Pensions, indemnités, secours divers	9 666125
Annuités à la caisse des dépôts et consignations pour le service des pensions aux anciens milit.	12 993000
Dotation de la Légion d'honneur	10 179456
Total général	1290 835416

Le *capital de la dette publique* avait été évalué par M. Leroy-Beaulieu dans la 4ème édition de son „Traité de la science des finances" à 31717 868000 francs, savoir :

Dette consolidée	20851 152000
Rentes amortissables	4720 000000
Dette flottante au 1er janvier 1887	986 715000
Dette viagère	2160 000000
Capital approximatif des annuités diverses à terme	3000 000000
Total	31717 867000

M. René Stourm aboutit dans une étude publiée dans „L'Economiste français" du 11 août 1888 à la somme de 29514 000000 de francs après avoir éliminé les 2160 millions de la dette viagère. Sans cette élimination ses recherches auraient fourni la somme de 31674 millions de francs, somme qui ne diffère pas de beaucoup de celle trouvée par M. Leroy-Beaulieu.

IV. *Budget des impôts directs et des dépenses sur ressources spéciales de l'exercice 1889.* (Loi du 18 juillet 1888.)

A. Impôts directs 1889.

1. Contributions directes				406 998400
Impôt foncier	180 953000	Portes et fenêtres	48 404000	
Cote personnelle et mobilière	73 125000	Patentes	103 894400	
		1er avertissement	621600	
2. Taxes assimilées aux contributions directes				28 430960
Taxes des biens de la main-morte			6 900000	
Redevances des mines			2 500000	
Vérification des poids et mesures			4 673360	
Visite des pharmacies etc.			309000	
Chevaux et voitures			11 398600	
Cercles et billards			2 650000	
3. Contrib. directes et taxes assimilées en Algérie				9 430500
Total des impôts directs				444 859860

B. Dépenses sur ressources spéciales 1889.

Impôt foncier	204 561489	Patentes	71 865225
Cote pers. et mob.	69 674016	1er avertissement	433650
Portes et fenêtres	33 670540	Total:	380 204920

Armée.

(Pour l'organisation de l'armée française voir l'année 1878, p. 677, et quelques années ultérieures. Il est pourtant à remarquer, qu'en 1888 quelques importantes ordonnances de la loi de recrutement ont été changées. D'après la nouvelle loi la durée du service est de 25 [au lieu de 20] ans, dont 3 [au lieu de 5] dans l'armée active, 6 dans la réserve, 6 dans l'armée territoriale et 10 dans la réserve de cette armée. Ceux qui ne sont pas capables de servir avec les armes, paient une taxe militaire.)

I. *Infanterie.* 162 régiments de ligne, savoir 144 régiments, dits „subdivisionnaires", de no. 1 à no. 144 à 3 bataillons de 4 comp. et un cadre complémentaire de 9 officiers [1]), destinés à être répartis entre les 18 corps d'armée en France, chaque régiment à 62 officiers et 1591 hommes, et 18 rég. de ligne, dits „régionaux", de no. 145 à no. 162 [2]), à 3 bat. de 4 comp., destinés à occuper les principales places fortes, chaque régiment à 51 officiers et 1560 hommes; 30 bat. de chasseurs à pied à 4 comp., chaque bataillon à 19 officiers et 552 hommes; 4 rég. de zouaves à 4 bat. de 4 comp., plus 2 comp. de dépôt par régiment, chaque régiment à 73 of-

[1]) En vertu de la loi du 25 juillet 1887 les compagnies de dépôt des régiments d'infanterie de ligne et des bataillons de chasseurs, ainsi que, pour le temps de paix, les 4èmes bataillons des 144 régiments „subdivisionnaires" d'infanterie sont supprimés et les cadres complémentaires formés. — [2]) Formés en vertu de la loi du 25 juillet 1887.

ficiers et 2551 hommes; 4 rég. de tirailleurs algériens à 4 bat. de 4 comp., plus 1 comp. de dépôt, chaque régiment à 103 officiers et 2632 hommes; 2 rég. étrangers à 4 bat. de 4 comp., plus 2 comp. de dépôt; 3 bat. d'infanterie légère d'Afrique à 10, 6 et 8 comp.; 4 comp. de discipline. A l'infanterie appartiennent encore le 4ème régiment de tirailleurs tonkinois à 3 bat. et 4 bat. de chasseurs annamites.

II. *Cavalerie.* 79 régiments réguliers: 12 rég. de cuirassiers, 28 rég. de dragons, 21 rég. de chasseurs, 12 rég. de hussards et 6 rég. de chasseurs d'Afrique; tous ces régiments à 5 escadrons [1]; chaque régiment de 5 escadrons compte 37 officiers, 792 hommes et 722 chevaux. Il faut y ajouter 4 rég. de spahis, dont 3 à 6 et un à 3 escadrons; 1 rég. de spahis tunisiens; 8 comp. de cavaliers de remonte.

III. *Artillerie.* 19 rég. d'artillerie à 12 batt. montées; 19 rég. d'artillerie à 8 batt. montées et 3 batt. à cheval; 16 bat. d'artillerie de forteresse à 6 batt.; 2 rég. d'artilleurs-pontonniers à 14 comp.; les musiciens des 19 écoles d'artillerie; 10 comp. d'ouvriers d'artillerie; 3 comp. d'artificiers; 12 batteries en Afrique, dont 3 de forteresse, 3 montées et 6 de montagne. Total 446 batt. de campagne avec 1856 pièces attelées et 99 batteries de forteresse [2].

IV. *Génie.* 4 rég. de sapeurs-mineurs à 5 bataill. de 4 comp., plus 1 comp. de dépôt; 1 comp. d'ouvriers, 1 comp. de sapeurs-conducteurs et 1 détachement de sapeurs-conducteurs en Afrique [3].

---

[1]) La loi du 25 juillet 1887 prescrit la formation de 4 rég. de dragons, de 1 rég. de chasseurs, de 6 rég. de hussards et de 2 rég. de chasseurs d'Afrique; préalablement n'ont été formés que 2 rég. de dragons, 2 régiments de chasseurs d'Afrique et 1 régim. de chasseurs à cheval. — [2]) D'après le plan adopté par la Chambre des députés doivent être formés: 2 régiments d'artillerie de montagne à 6 batteries et un effectif de 35 officiers et 961 sous-officiers et canonniers avec 246 chevaux et 360 mulets et 2 régiments d'artillerie mixtes à 10 batteries, dont 2 à pied, 2 montées et 6 de montagne avec un effectif d'après les ordonnances du 13 mars 1875 et dans lequel entreront les 12 batteries d'Afrique. Les 2 régiments de pontonniers seront supprimés, les officiers de l'état-major, la section hors rang et 9 comp. seront versés dans l'artillerie et les autres 19 compagnies dans l'arme du génie. — [3]) D'après le projet voté par la Chambre des députés, dans 19 bataillons de sapeurs-mineurs 1 compagnie sera supprimée et remplacée par 1 compagnie de pontonniers, et doit être formée le 5ème regiment du génie, dit „régiment de sapeurs de chemin de fer", de 3 bataillons à 4 compagnies, plus 1 compagnie de sapeurs-conducteurs d'un effectif total de 63 officiers 2034 sous-officiers et soldats et 73 chevaux; à la formation de ce régiment concourent les 4 compagnies d'ouvriers de chemin de fer et les 4 compagnies de dépôt des 4 régiments actuels. En outre doivent être créés 1 bataillon du génie en Algérie et 15 compagnies de sapeurs-conducteurs.

V. *Equipages militaires.* 20 escadrons du train des équipages militaires à 3 comp.; 12 comp. en Algérie et 4 comp. en Tunisie.

Effectif de paix.

	Officiers.	Hommes.	Total.	Chevaux.
Infanterie	11365	295000	306365	6400
Cavalerie	3386	66760	70146	60000
Artillerie	3234	64600	67834	29600
Génie	988	10300	11288	1000
Equipages militaires	347	7720	8067	7672
Etat-major-général de l'armée (2 maréchaux, 100 généraux de division, 200 généraux de brigade et 33 généraux du cadre de réserve)	302	—	302	2100
Service d'état-major	579	—	579	
Employés au rang d'officiers	3531	—	3531	2470
Troupes d'administr., justice milit., écoles militaires etc.	—	18474	18474	
Gendarmerie	862	25024	25886	13152
Total	24594	487878	511472	122394

Le nombre des officiers et employés de la réserve est d'environ 9000.

L'armée territoriale comprend des troupes de toutes armes, excepté les chasseurs à pied dans la France continentale. L'infanterie est organisée par subdivisions, les autres armes par régions. Cette armée est composée de:

144 régiments d'infanterie à 3 bataillons de 4 compagnies, plus 1 compagnie de dépôt. En Algérie il y a 9 bataillons de zouaves.

172 escadrons de cavalerie. En Algérie 4 escadrons de chasseurs d'Afrique.

18 régiments d'artillerie. Chaque région fournit un régiment. Le nombre des batteries de chaque régiment est fixé par le ministre de la guerre. 2 bataillons de canonniers sédentaires du Nord. En Algérie 13 batteries à pied.

56 compagnies du train d'artillerie.

18 bataillons du génie et 4 dépôts du génie.

18 escadrons de train.

Pour chaque région de corps d'armée 1 section de commis et d'ouvriers et 1 section d'infirmiers.

L'armée territoriale compte 22227 officiers et employés et 579000 hommes. En état d'activité se trouvent 102751 hommes d'infanterie, 6801 hommes de cavalerie, 25906 hommes d'artillerie, 4064 hommes du génie, 8589 hommes du train et 7777 hommes des troupes d'administration; total 155888 hommes, sans compter les officiers.

Corps forestiers et douaniers.

Les gardes forestiers sont formés en chasseurs forestiers actifs et en chasseurs forestiers de forteresse. Les premiers comprennent 47 compagnies, 17 sections et 3 escadrons, les autres 1 comp., 18 sections et 11 détachements. Les douaniers sont formés en 31 bat. actifs, 1 peloton de cavalerie et en 8 bat., 18 comp. et 15 sections de forteresse; le nombre des compagnies varie.

Les effectifs de guerre sont évalués (sans tenir compte des changements que la nouvelle loi de recrutement n'aura amenés que dans quelques années) à 3 581000 h., dont 1 797000 hommes appartiennent aux 9 classes d'âge de l'armée active et de sa réserve, 1 022000 hommes aux 5 classes de l'armée territoriale et 762000 hommes à la réserve de cette armée.

Flotte.

Personnel: 15 vice-amiraux (plus 6 en réserve), 30 contre-amiraux (3 en réserve), 102 capitaines de vaisseaux (2 en réserve), 200 capitaines de frégate (9 en réserve), 700 lieutenants de vaisseau (24 en réserve), 420 enseignes (26 en réserve), 197 aspirants; total 1688 officiers de marine et 41227 hommes. — Génie maritime 131, commissariat 1002, corps de santé 707, aumôniers 24, mécaniciens 144, 1851 h. du personnel d'administration, total 3940 h. — De plus 4 rég. d'infanterie de marine de 19201 h., dont 683 officiers, le corps d'artillerie de marine de 5527 hommes, dont 392 officiers et 5 comp. de gendarmerie.

Effectif de la flotte.

Le nombre des bâtiments de guerre est de 388, à savoir:

343 navires à vapeur: 41 cuirassés, dont 18 cuirassés d'escadre, 9 cuirassés de croisière, 9 garde-côtes, 1 canonnière de 1ère classe, 3 canonnières de 2ème classe et 1 batterie flottante; 9 croiseurs à batterie, 9 croiseurs de 1ère classe, 14 croiseurs de 2ème classe, 15 croiseurs de 3ème classe, 2 croiseurs-torpilleurs, 15 avisos de 1ère classe, 31 avisos de 2ème classe, 16 avisos-transports, 8 avisos-torpilleurs, 16 canonnières, 12 chaloupes-canonnières, 11 chaloupes, 10 torpilleurs de haute mer, 110 torpilleurs, 10 transports de 1ère classe, 10 transports de 2ème classe et 4 transports de 3ème classe; 45 navires à voiles: 1 vaisseau, 1 frégate, 3 corvettes, 1 transport, 5 goëlettes, 29 garde-pêches et 5 navires-école.

En construction: 6 cuirassés d'escadre, 4 canonnières cuirassées, 2 croiseurs à batterie, 3 croiseurs de 1ère cl., 2 croiseurs de 2ème cl., 6 croiseurs de 3ème cl., 1 croiseur-torpilleur, 3 avisos-transports et 2 frégates à voiles; de ces navires 2 cuirassés d'escadre, 2 canonnières cuirassées, 1 grand-croiseur et 2 ou 3 croiseurs de 3ème classe devaient être achevés en 1888.

En outre le ministre de la marine est autorisé d'entreprendre en 1888 la construction de 3 cuirassés d'escadre, 3 canonnières cuirassées, 1 croiseur blindé, 3 avisos, 3 avisos-torpilleurs, 3 éclaireurs-torpilleurs, 3 torpilleurs de haute mer, 51 torpilleurs, 1 bateau sous-marin, 1 aviso-transport et 1 transport.

Commerce et communications par terre et par mer.

I. Commerce. (En millions de Francs.)

1) Aperçu de l'extension du commerce dans les dernières années.

Années	Commerce-général.		Commerce-spécial.		Numéraire.	
	Import.	Export.	Import.	Export.	Import.	Export.
1886	5116,6	4245,6	4208,1	3248,6	445	333
1885	4930,0	3955,8	4088,4	3088,1	429	339
1884	5239,0	4218,4	4343,5	3232,5	228	128
1883	5886,7	4561,7	4804,3	3451,9	146	231
en moyenne 77—82	5469,5	4467,6	4417,7	3375,3	438	313
en moyenne 67—76	4262,0	4201,8	3407,5	3306,4	648	301

2) Commerce spécial d'après les pays de provenance et de destination en 1885. (Sans les métaux précieux.) [1]

	Imp.	Exp.
Angleterre	537,1	829,6
Belgique	404,5	437,3
Allemagne	374,1	300,4
Italie	262,7	177,3
Espagne	361,3	162,4
Suisse	116,0	188,2
Russie	163,3	12,7
Autriche	110,5	15,6
Turquie	133,3	49,8
Pays scandinaves	70,1	19,6
Pays-Bas	36,1	37,4
Portugal	51,3	20,4
Grèce	54,1	10,8
Roumanie	11,5	3,4
1. Europe	2685,9	2264,9
Etats-Unis	271,9	254,2
Républ. Argentine	196,6	95,8
Brésil	50,2	54,7
Uruguay et Vénézuela	54,1	21,1
Chili	11,4	12,0
Colombie	11,8	21,8
Pérou, Bolivie	21,3	7,3
Haïti et Républ. Dominicaine	29,9	6,3
Mexique	5,1	18,3
Autres pays	21,2	19,7
2. Amérique	673,5	511,2
Indes anglaises	196,7	6,2
Chine	62,8	3,9
Japon	29,3	3,1
Indes holland.	49,8	2,6
3. Asie	338,6	15,8
4. Afrique	87,9	38,6
5. Autres pays	19,0	10,8
I. Pays étrang.	3804,9	2841,3
Algérie	123,6	167,7
Tunisie	6,3	15,3
Martinique	27,1	9,9
St-Pierre et Miquelon et grande pêche	33,8	4,6
Sénégal et golfe de Guinée	28,6	9,0
Guadeloupe	21,6	9,5
Réunion	17,5	6,7
Etablissement des Indes	18,4	0,8
Cochinchine	2,8	14,7
Nouv.-Calédonie, Tahiti	1,7	3,9
Guyane française	0,1	4,5
Ste-Marie-de-Madagascar, Mayotte etc.	1,9	0,2
Epaves, sauvetages etc.	0,1	—
II. Colonies françaises	283,5	246,8
Totaux	4088,4	3088,1

Le transit a été en 1885 de 515 323801 francs.

[1]) Voir „Annuaire statistique de la France", Paris 1887.

3) Résumé du commerce spécial par nature des produits.

D'après „L'Econ. franç." du 11 févr. 1888. (En milliers de francs.)

	Importation		Exportation	
	1886.	1887.	1886.	1887.
Céréales	310 020	370 518	49 198	38 495
Boissons fermentées	554 575	603 974	344 025	316 921
Denrées coloniales	200 061	191 253	62 075	71 758
Tabac	32 154	24 158	1 697	1 644
Semences, fruits, herbes	312 327	292 962	77 219	79 446
Animaux et vivres animaux	320 465	282 189	248 926	276 940
1. Objets de consommation	1729 602	1765 054	783 140	785 204
Matières combustibles	128 321	130 130	7 657	7 586
Minéraux, pierres, terres	71 752	68 461	37 751	43 789
Métaux	85 045	91 227	23 126	34 439
Crins, peaux, cuirs	227 704	226 228	194 912	204 968
Etoffes à filer	934 260	918 260	321 594	320 425
Bois et matières dures à tailler	164 374	186 889	12 034	12 207
2. Matières brutes	1611 456	1621 204	597 074	623 414
Poteries, verreries, porcelaines	23 057	23 955	33 539	38 930
Objets métalliques, machines	78 047	81 387	136 438	158 896
Objets en cuir, pelleteries	8 657	10 599	133 069	131 650
Filets	68 490	55 856	53 610	51 661
Tissus, corderies, confections	217 562	156 707	907 628	865 954
Objets en caoutchouc et toiles cirées	5 143	5 529	7 819	7 402
Papier, objets en carton	31 093	33 619	15 314	14 479
Articles en bois et en paille	37 588	37 744	63 856	62 275
Bijouterie, œuvres d'art	10 184	10 835	139 045	161 518
Manuscrits, imprimés	—	—	29 699	33 026
3. Objets manufacturés	479 821	416 231	1520 017	1525 791
Engrais, rognures	15 563	17 806	27 032	26 905
Drogueries, matières colorantes et chimiques	144 132	161 400	99 689	105 398
Résines, graisses, huiles	110 387	116 561	61 623	64 408
Objets divers	117 181	172 516	160 220	188 654
4. Objets divers	387 263	468 283	348 564	385 365
Total des marchandises	4208 142	4270 772	3248 795	3319 774
Métaux précieux	445 006	270 528	332 655	354 363
Total	4653 148	4541 300	3581 450	3674 137

II. Mouvement des ports en 1886 et 1887. (Navires chargés.)[1])

	Entrée.		Sortie.	
	Nbre.	Tonn.	Nbre.	Tonn.
Navires français . . .	8186	4 489392	7721	4 355319
,, étrangers . . .	19544	8 065002	14194	4 809448
Total 1886	27730	12 554394	21915	9 164767
Navires français . . .	8169	4 675775	7807	4 653191
,, étrangers . . .	20217	8 295688	14146	4 934561
Total 1887	28386	12 971463	21953	95 87752

Marine marchande[2]).

Au 1er janvier	Navires à voiles.		Vapeurs.		Total.		Equipages.
	Nbre.	Tonn.	Nbre.	Tonn.	Nbre.	Tonn.	
1886	14329	507819	937	492396	15266	1 000215	93577
1885	14414	522759	938	511072	15352	1 033831	96299
1884	14327	536191	895	467488	15222	1 003679	94691
1883	14368	566789	832	416228	15200	983017	93459

III. *Chemins de fer.* Il y avait au 31 décembre 1887 en exploitation: 34210 kilomètres.

IV. *Postes* (y compris l'Algérie et la Tunisie) *en 1886.* Nombre des bureaux: 7296, des lettres et cartes postales 652 743902, des imprimés 733 677920, des échantillons de marchandises 27 961301, des envois recommandés 12 792590, des lettres avec déclaration de valeur 4 709788 (valeur: 1809 138567 fr.). Recettes 172 945928 (y compris 30 931116 frcs. de recettes des télégraphes), dépenses des postes et des télégraphes 139 876465 frcs.

V. *Télégraphes en 1885.* Nombre des bureaux de l'Etat 5241, des chemins de fer et d'autres sociétés 2789. Longueur des lignes de l'Etat 83563, des fils 260532 kil. Nombre des dépêches 32 540780.

[1]) Voir „L'Economiste français" du 11 février 1888. — [2]) Voir „Annuaire statistique de la France", Paris 1887.

Notice statistique sur les colonies et l'Algérie.

I. *Superficie et population des colonies et protectorats* [1]).

	Kilom. c.	Habitants.	Par kil. c.
Etablissements de l'Inde [2]) . .	508	277266 ('86)	546
Cochinchine	59800	1 795000 ('86)	30
Cambodge (protectorat) . . .	100000	1 500000	15
*Annam (protectorat) [3]) . . .	275300	6 000000	22
Tonkin (prot. sous l'administration de la France) . .	90000	9 000000	100
En Asie	525600	18 572200	36
Algérie	667000	3 960400 ('86)	6
Sénégal et dépendances [4]) . .	358500	1 850000 ('85)	—
Etabl. de la Côte d'Or [5]). .	24000	?	?
Congo français et Gabon . .	670000	?	?
Réunion	2512	175271 ('86)	69
Ste-Marie-de-Madagascar .	165	7444 ('86)	45
Mayotte	366	9776 ('86)	27
Comores (protectorat) . . .	1606	53000	33
Nossi-Bé	293	10705 ('86)	37
Obock	6000	22370 ('84)	37
*Tunisie (protectorat) [5]) . . .	116000	1 500000	13
*Madagascar (protectorat) . .	591964	3 500000	6
En Afrique	2 438400	11 088900	—
Nouv.-Calédonie et dépend. [6]) .	19950	62752 ('87)	3
Etablissements de l'Océanie [7])	3658	22916 ('86)	6
En Océanie	23608	85668	3,6
St-Pierre-et-Miquelon	235	5929 ('87)	25
Guadeloupe et dépendances [8]).	1870	182619 ('86)	98
Martinique	988	175755 ('86)	178
Guyane française	121413	26905 ('86)	0,2
En Amérique	124506	391208	3
Colonies et protectorats . . .	3 112110	30 138000	—

[1]) „Statistiques coloniales pour l'année 1886", Paris 1888. — [2]) Pondichéry, Chandernagor, Karikal, Mahé, Yanaon. — [3]) Les protectorats, qui sont marqués par un *, sont placés sous l'administration du ministère des affaires étrangères. — [4]) Protectorats sur le Haut-Sénégal et le Haut-Niger. (Bull. de la Soc. de géogr. Paris 1887, p. 519.) — [5]) Grand-Bassam et Assinie, Grand-Popo et Agoué, Porto Novo et Kotonou. — [6]) Iles Loyalty. — [7]) Taïti et Moorea, archipel des Touamotou et îles Gambier, îles Tubuai, îles Marquises. Les îles Uvea ou Wallis, qui ont été annexées en 1886, ont une superficie de 96 kil. c. et 3500 habitants. Les îles sous le Vent anexées en 1888 ont une superficie de 470 kil. c. et 5200 habitants. — [8]) Marie-Galante, La Désirade, Les Saintes, St-Barthélemy et St-Martin.

II. *Répartition de la population par sexe dans quelques unes des colonies en 1886* [1]).

Colonies.	Hommes.	Femmes.	Total.
Etablissements de l'Inde . . .	141712	135554	277266
Cochinchine française	925565	869435	1 795000
Sénégal	78630	88652	167282
Réunion	99716	75555	175271
Mayotte	5977	3799	9776
Nossi-Bé	5770	4935	10705
Ste-Marie-de-Madagascar . .	3667	3777	7444
Martinique	84861	90894	175755
St-Pierre et Miquelon . . .	3168	3170	6338
Tahiti et Moorea	6233	4770	11003
Tubuai et Raivavae	361	356	717
Archipel des Tuamotu . . .	3000	2500	5500
Archipel des Marquises . . .	2773	2477	5250
Etablissements français du golf de Guinée	334	25	359
Gambier	291	155	446

III. *Mouvement de la population dans quelques unes des colonies en 1886* [1]).

Colonies.	Mariages.	Naissances.	Décès.	Excédent des naiss.
Etablissements de l'Inde .	2693	10522	9119	+ 1403
Cochinchine	25100	62343	35948	+ 26395
Sénégal	27	1398	1834	— 436
Réunion	992	5667	5246	+ 421
Mayotte (Européens) . .	1	3	19	— 16
Nossi-Bé	9	210	181	+ 29
Ste-Marie-de-Madagascar .	1	189	97	+ 92
Guyane	71	547	889	— 342
Guadeloupe et dépendances	402	4174	4372	— 198
Martinique	257	2827	1935	+ 892
St-Pierre et Miquelon . .	43	223	218	+ 5
Tahiti	47	281	268	+ 13
Moorea	11	65	33	+ 32
Tubuai	2	33	10	+ 23
Archipel des Marquises .	30	93	188	— 95
Gambier	16	12	37	— 25

[1]) „Statistiques coloniales pour l'année 1886", Paris 1888.

IV. *Aperçu du commerce et de la navigation de quelques unes des colonies en 1886* [1]). (Valeur actuelle en millions de francs sans les métaux précieux.)

	Import.	Export.	Entrées.	Sorties.
Etablissements de l'Inde	5,6	22,0	631	662
Cochinchine française	85,6	83,2	406	491
Sénégal	24,6	18,8	338	739
Gabon	2,5	3,1	156	157
Réunion	28,1	13,3	220	221
Mayotte	1,2	1,5	160	152
Nossi-Bé	2,6	3,6	303	296
Ste-Marie-de-Madagascar	0,8	0,7	338	290
Guyane	7,2	4,7	86	61
Guadeloupe et dépendances	17,5	16,3	417	413
Martinique	23,7	20,4	897	891
St-Pierre et Miquelon	14,0	11,4	2191	2174
Nouvelle-Calédonie	6,7	3,0	117	111
Taïti etc.	3,0	2,6	138	114

V. *Budgets locaux de quelques unes des colonies en 1886* [1]).
(En milliers de francs.)

	Budgets coloniaux		Dép. de la métropole.	Service communal.		Dettes.
	Rec.	Dép.		Rec.	Dép.	
Etablissements de l'Inde	2 221	2 221	540	359	362	509 [2])
Cochinchine franç.	23 622	23 622	3 231	404	404	—
Sénégal	2 831	2 831	10 719	406	406	719
Gabon	482	482	124	—	—	—
Réunion	4 430	5 209	2 986	2 691	2 659	6 781 [3])
Mayotte	234	234	218	—	—	—
Nossi-Bé	356	356	285	—	—	—
Ste-Marie-de-Madagascar	—	—	35	—	—	—
Guyane	2 123	2 123	3 266	448	473	2 [4])
Guadeloupe et dépendances	4 158	4 158	2 118	1 548	1 544	1 001 [5])
Martinique	4 584	4 584	2 187	1 987	1 916	435 [1])
St-Pierre et Miquelon	363	363	351	114	114	—
Nouv.-Calédonie	2 229	2 229	8 059	351	351	838
Taïti etc.	1 224	1 224	829	—	—	—
Tonkin	—	—	615	—	—	—
Obock	—	—	305	—	—	—
Services communs	—	—	1 426	—	—	—
Total	48 857	49 636	37 294	8 308	8 229	10 285

[1]) „Statistiques coloniales pour l'année 1886", Paris 1888. — [2]) Dont 9000 fr. emprunts communaux. — [3]) Dont 5 665000 fr. emprunts communaux. — [4]) Emprunts communaux. — [5]) Dont 571000 fr. emprunts communaux.

VI. *Chemins de fer. Cochinchine française.* La ligne de Saïgon à Mytho est en exploitation (71 kil.). — *Sénégal.* En exploitation 396 kil. — *Réunion.* 126 kil. en exploitation. — *Martinique.* 194 kil. en exploitation.

VII. *Postes en 1886* [1]).

Colonies.	Bureaux.	Lettres et cartes post.	Journaux.	Imprimés et échantill.	Recettes frcs.	Dépenses frcs.
Guadeloupe .	36		807463		79916	265394
Inde française.	5		94911		10582	11877
Martinique . .	32		1 025425		105045	93748
Mayotte . . .	4		12333		2739	1345
Sénégal . . .	37		659708		50796	538919
Nouv.-Calédonie	27		307802		54547	66049
Taïti	5		255182		12411	107904

VIII. *Télégraphes. Cochinchine* et *Cambodge* en 1883. Longueur des lignes 2310 kil. Nombre des bureaux 33, des dépêches 62668, dont 49027 internes, 12074 internationales et 1567 en transit. — *Sénégal* en 1883: Longueur des lignes 2457 kil. Nombre des bureaux 24, des dépêches 10700. Recettes 24075 frcs. — *Réunion*: Longueur des lignes 126 kil. Nombre des bureaux 9, des dépêches 35000.

Algérie.

Superficie et population.

Départements.	Superficie kilom. c.	Population au 30 mai 1886 [2]). des territ. adm. par l'autorité civ.	des territ. de command.	Total.	Par kil. c.
Alger	105167	1 202768	177773	1 380541	13
Oran	86103	752554	210885	963439	11
Constantine . .	127064	1 369153	197266	1 566419	12
Départements	318334	3 324475	585924	3 910399	12
Sahara algérien	349000	—	—	50000	—
Algérie	667000	—	—	3 960400	—

Principales villes en 1886.

Alger.		Oran.		Constantine.	
Alger . . .	74792	Oran . . .	67681	Constantine .	44960
Blidah . . .	24304	Tlemcen . .	28204	Bône . . .	29640
Mustapha .	17729	Sidi-bel-Abbès	21595	Philippeville	22177
Médéa . . .	14211	Mascara . .	15453	Bougie . . .	12167
Dellys . . .	13288	Mostaganem	13794	Sétif . . .	11553

[1]) Voir „Statistique générale du service postal, Année 1886", Berne 1888. — [2]) Annuaire statistique de la France. Dixième année, 1887, Paris.

Finances [1]). (En francs.)

		Recettes.	Dépenses.
1882	Compte	33 050290	47 453389
1883	Situation provisoire . .	37 866525	42 110602
1884	,, ,,	42 688711	52 738894
1885	Budget voté	40 777688	51 651769
1886	Projet de budget . . .	42 837628	52 738472

Commerce et communication.

1. Commerce-général. (En millions de francs.)

Année	Import.	Export.	Année	Import.	Export.
1882	411,9	150,0	1884	289,8	175,9
1883	320,4	144,2	1885	226,7	197,3

2. Principaux pays de provenance et de destination 1886.
(En millions de francs.)

Pays.	Imp.	Exp.	Pays.	Imp.	Exp.
France { Consommation	189,2	125,6	Russie . .	1,5	0,7
France { Entrepôts . .	18,3		Scandinavie	1,5	0,2
Angleterre	7,3	16,2	Autriche . .	2,2	0,4
Espagne	10,0	19,3	Allemagne .	0,9	0,5
Etats barbaresques .	4,5	3,2	Turquie . .	1,3	—
Italie	2,5	3,7	Autres pays	2,3	9,4
Etats-Unis	0,8	3,2	Total	242,3	182,3

3. Principaux produits d'importation et d'exportation en 1886.
(En milliers de francs.)

	Imp.	Exp.		Imp.	Exp.
Matières animales	17 338	50 310	Matières minéral.	12 330	10 846
,, végétales	47 183	91 313	Objets fabriqués	165 423	29 787
			Total	242 274	182 256

4. *Navigation 1886:* Entrés 4962 navires jaugeant 1 984657 tonneaux, dont sous pavillon français: 2001 navires de 1 171197 tonneaux.

5. *Chemins de fer.* Longueur exploitée au 31 décembre 1887: 2188 kil., non compris 212 kil. sur le territoire tunisien (ligne de la Medjerdah), et 28 kil. pour les chemins industriels.

6. *Postes* au 1er octobre 1887. Nombre des bureaux mixtes des postes et des télégraphes 195, bureaux postaux 220. Recettes 1886: 2 234130 francs; voir p. 718.

7. *Télégraphes* au 1er octobre 1887. Nombre des bureaux mixtes des télégraphes et des postes 195, bureaux télégraph. 70. Recettes 1886: 1 269077 francs.

---

[1]) Voir „L'Economiste français" 1887, no. 19.

Annam (Royaume).

[Par le traité du 6 juin 1884 le Royaume d'Annam a reconnu le protectorat de la France qui désormais le représentera dans ses relations extérieures. Voir l'année 1888, p. 731. — En vertu des décrets du 17 octobre 1887 et du 12 avril 1888 le protectorat de l'Annam et du Tonkin a été rattaché au ministère de la marine et des colonies. En même temps a été constituée l'union des 4 pays, la Cochinchine, le Cambodge, l'Annam et le Tonkin, qui forment l'Indo-Chine française. Chacun de ces pays conserve son autonomie administrative et son budget.]

Roi: *Métrieu*, prince *Chanh-Mong* qui a pris le nom de *Donc Khânh* („Union de deux nations"), depuis le 19 sept. 1885.
Président du grand conseil: *Nguyen-Hun-Do* (septembre 1885).

Résident supérieur à Hué: *Dillon*, M. pl.
Résident-général de la République Française à Hanoï: *Rheinart*.

Notice statistique.

Superficie: environ 275300 kil. carrés.

Le royaume d'Annam proprement dit, privé des 6 provinces qui forment la colonie française de Cochinchine et des 13 provinces du Tonkin sur lesquelles s'exerce le protectorat effectif de la République, est habité par environ 2 millions de personnes. Il faut y ajouter plusieurs des tribus laotiennes ou Moïs, qui habitent la chaîne de montagnes formant le versant oriental du Mékong, et qui dépendent du roi d'Annam.

Capitale et résidence: Hué 30000, avec les faubourgs 50000 habitants; Bin-Dinh 15000 habitants.

La *religion* de la grande masse du peuple est un culte de génies tutélaires et de sorciers; la plupart des classes instruites suivent la doctrine de Confucius; mais aussi le bouddhisme est toléré. Il y a environ 420000 chrétiens catholiques sous 6 évêques.

Finances.

Budget de l'Annam et du Tonkin pour l'année 1888. (En francs.)

Recettes.

Contribut. directes et taxes assimilées	471000	Produits divers	400000
Contrib. indirectes	8 950000	Impôts annamites	7 500000
		Total	17 321000
Dépenses			17 034620

Troupes. 2020 officiers des états-majors et employés; 700 officiers de troupe et 22533 hommes, dont 11833 indigènes.

Navigation 1884. A Quin-nhon sont entrés 54 vapeurs, dont 45 appartenaient à la Compagnie des Messageries, et 4 voiliers.

Comme on connaît, jusqu'ici, trop peu l'Annam, il est difficile d'évaluer l'importance de son *commerce;* toutefois on sait que le mouvement commercial du port de Quin-nhone s'est élevé en 1883 à un peu plus de 2 860000 frcs. à l'importation (cotonnades, coton filé, papiers chinois, vieux fers etc.) et à 1 200000 frcs. à l'exportation (huile, arachides, soie, poivre etc.).

Télégraphes 1887 en exploitation: 1500 kil. (y compris le Tonkin).

Le Tonkin est peuplé par la même race que l'Annam proprement dit et a la même religion. Sa superficie est évaluée à plus du tiers de celle de la France et sa population à 10 ou 12 millions d'habitants, dont 400000 chrétiens.

Capitale: Hanoï, 140000 habitants.

Commerce. Le mouvement commercial de Haiphon a été évalué en 1880, à 20 millions de francs. En 1884, après trois années de guerre, l'importation de ce port n'a été que de 6 824000 frcs. et l'exportation de 358000 frcs. Depuis le mouvement des échanges s'est considérablement développé [1]).

De nombreuses routes ont été ouvertes, un réseau télégraphique est établi et un chemin de fer doit relier Hanoï à Bac-ninh.

---

[1]) La valeur de l'importation et de l'exportation s'exprime par les chiffres suivants:

Importation 1885: 21 679879, 1886: 28 808505, 1887: 38 368725 frcs.,
Exportation 1885: 8 079438, 1886: 9 112433, 1887: 10 051801 „

L'augmentation de l'année 1887 provient de ce que le sel, le riz et l'opium jusqu'au 1er janvier 1887 n'ont figuré dans les statistiques que pour le montant des droits de douanes.

La navigation en 1887 est représentée par 2811 navires et djounques jaugeant 293151 tonneaux.

Cambodge (Royaume du).

[Le royaume du Cambodge se trouve depuis 1863 sous le protectorat de la France, mais par le nouveau traité du 17 juin 1884 les liens du protectorat ont été resserrés. Les fonctionnaires cambodgiens continueront, sous le contrôle des résidents français, à administrer les provinces, sauf en ce qui concerne l'établissement et la perception des impôts, les douanes, les contributions indirectes, les travaux publics et, en général, les services qui exigent une direction unique. — Le résident-général de France a droit d'audience privée et personnelle auprès du Roi.]

Roi du Cambodge: *Norodom Ier.*
Résident-général: *de Champeaux.*

Notice statistique.

Superficie: environ 100000 kil. carrés; *population:* environ 1 500000 habitants.

Capitale. Pnom-Penh 30 à 35000 habitants.

Finances. Budget 1888: Recettes 3 275000,
Dépenses 3 059236 francs.

Commerce. On évalue le mouvement commercial du Cambodge à 10 ou 12 millions de francs, sans tenir compte des produits venant du Siam et du Laos qui ne font que transiter. Le commerce se fait presque entièrement par la Cochinchine.

De nombreuses lignes télégraphiques sont établies.

Madagascar.

[Depuis 1642 la France a possédé des établissements dans l'île de Madagascar et sous le régne de Louis XIV de nombreux forts et comptoirs furent établis sur la côte orientale. Le gouvernement britannique reconnut en 1817 les prétentions de la France sur cette île. Plus tard la France dut abandonner les ports qu'elle possédait sur la „grande terre", mais elle s'établit à Ste-Marie-de-Madagascar et Nossi-Bé et prit les populations Sakalavas de la côte occidentale nord sous son protectorat. La tribu des Hovas qui dans le cours de ce siècle avait soumis à son autorité les populations d'une partie de l'île, ayant lesé les intérêts de plusieurs colons français et refusé de reconnaître les droits de la France sur Madagascar, le gouvernement de la République s'est vu dans l'obligation d'affirmer sa position par la force des armes (1883—1885). — Le traité du 17 décembre 1885 a mis fin aux hostilités. Le gouvernement de la République représente désormais Madagascar dans toutes ses relations extérieures; un résident-général préside à ces relations, sans s'immiscer, toutefois, dans l'administration intérieure réservée à la Reine de Madagascar. Il réside à Tananarive avec une escorte militaire et a droit d'audience auprès de la Reine. — Les Hovas s'engagent à payer une somme de 10 millions de francs au gouvernement français qui se réserve, en outre, le droit d'occuper la baie de Diego-Suarez et d'y faire des installations à sa convenance.]

Reine: *Ranavalo Manjaka III,* née en 1862; succ. à la cousine de sa mère. Son avènement au trône a eu lieu le 13 juillet 1882, le couronnement le 22 novembre suivant. Elle a été mariée, sous le nom de Razafindrahety qu'elle portait avant d'être Reine, au prince Ratrimo, décédé. Elle a épousé depuis le premier-ministre. Elle n'a jamais eu d'enfants.

Premier-ministre et Prince-Consort.

Rainilaiarivony, né en 1828; au pouvoir depuis 1864. Il a succédé à son frère Rainivoninahitriniony.

Résident-général de France: *Le Myre de Vilers,* ministre plénipotentiaire de 1ère classe.

Corps consulaire étranger.

Tananarive. Résid.-adjoint : *Larrom ;* vice-résident : *Daumas; Rauchot,* chancelier. — VC. de Grande-Bretagne : *Pickersgill.* — C. d'Italie : *Maigrot.*

Tamatave. Vice-résident de France : *Joël le Savoureux.* — VC. de Grande-Bretagne : *Baylis.* — C. des Etats-Unis : Le colonel *Robinson.* — C. d'Allemagne : *Oswald.*

Majunga. Vice-résident de France : *Pinard.*

Notice statistique.

Superficie (y compris les petites îles adjacentes) 591964 kilomètres carrés.

Population environ 3 500000 hab., 6 hab. par kil. carré.

Le peuple est soi-disant chrétien. Le culte officiel des Hovas est le presbytérianisme. Le nombre des catholiques est évalué à 10000 âmes.

La capitale, Tananarive, est située dans l'intérieur de l'île; elle a environ 80000 habitants. La place de commerce la plus importante est Tamatave, ville d'environ 3000 habitants, située sur la côte orientale.

Le *mouvement commercial* annuel à Madagascar ne dépasse pas 30 millions de francs, dont plus de $^3/_5$ à l'importation. L'un des articles les plus importants d'importation est le rhum; en outre ont été importés le pétrole, les cotonnades anglaises, les produits pharmaceutiques, la quincaillerie, la poterie, les livres religieux etc. Le commerce d'exportation consiste en peaux, bétail, cire, gomme, caoutchouc, café etc.

Les principaux ports sont : Tamatave et Majunga. Il est entré dans le port de Tamatave, pendant les premiers 6 mois 1887 91 navires de commerce jaugeant 28428 tonneaux, dont 14 français, 65 anglais, 4 allemands, 4 américains et 4 autres.

Tunisie (Régence).

[Le traité de Kasr-el-Saïd du 12 mai 1881 (voir l'Almanach de 1882, p. 711) instituant le protectorat de la France sur la Tunisie, a été complété par les décrets du 22 avril 1882, qui établissent la procédure pour l'exécution du dit traité. — Voir l'année 1885, p. 729.]

Bey et possesseur du royaume de Tunisie : *Sidi-Ali* (Altesse), né en 1817, élu le 28 octobre 1882.

(L'héritier présomptif du trône est *Sidi-Mohammed* et-Taïb-bey, né en 1821, frère cadet du Bey actuel.)

Premier-ministre : *Sidi el Aziz* Bon Attour. — Secrétaire d'Etat : *Mohamed Djelluli.*

Ministre des affaires étrangères : *Massicault,* résident-général de la République française.

Secrétaire-général du gouvernement Tunisien : *Regnault.*
Secrétaire-général adjoint : E. *Eygenschenk.*
Chef de l'administration des finances : *Depienne,* directeur.
Commandant-général : *Saint Marc.*
Chef des travaux publics : *Michaud,* directeur.
Président du tribunal : *Geffroy.*

Premier interprète du Bey : Le général G. *Valensi.*

Archevêque d'Alger et de Carthago : Le cardinal *Lavigerie.*
Evêque : *Jourdan de la Passidière.*
Ministre de l'église grecque : Msgr. *Nicephoro Canta.*
Chapelain anglican : Le révd. *Flad.*
Chambre de commerce de France. Président : A. *Ventre.*
Chambre de commerce d'Italie. Président : *Peluffo.*

Conseil sanitaire de la régence
(réorganisé par la loi du 20 février 1885).

Président : *Robin,* consul de France.

O. *Massicault,* M. pl., résident-général de la République française ; *Benoit,* secr. de 1ère cl. ; le comm. *de Labonne,* attaché militaire ; *Robin,* C., secr.-général ; *Summaripa,* 1er drogman.

Consuls-généraux et Consuls résidant à Tunis.

Allemagne (Empire d') : Le cons. int. de gouv. *d'Eckardt,* C.
Autriche-Hongrie : N. . . . ., CG ; *Valensi,* VC.
Belgique : J. *Cubisol,* C.
Danemark : J. *Cubisol,* C.
Espagne : *de Rameau,* chargé d'affaires et CG.
France : *Robin,* C.
Grande-Bretagne : Le colonel sir Robert *Playfair,* CG. (à Alger) ; G. Th. *Ricketts,* C. à Tunis.
Grèce : *Origonis,* C.
Italie : *Berio,* agent politique et CG. ; V. *Jona,* C.
Portugal : *Ventre,* C.
Russie : H. *Nyssen,* C.
Suède et Norvége : *Rosenlund,* VC., à la Goulette.

Notice statistique.

Superficie : Environ 116000 kil. carrés.

Population : Environ 1 500000 hab., 13 par kil. carré, dont environ 45000 israélites, 35000 catholiques, 400 catholiques-grecs et 200—300 protestants. Le reste de la population est composé de mahométans. — Capitale : Tunis, 150000 habitants.

Finances. (En francs.)

Budget 1886—87.

Recettes.		Dépenses.	
Contributions directes	6 540000	Départ. des finances	10 203592
„ indirectes	8 040000	Administr. générale .	2 397007
Recettes diverses et extraordinaires . .	11 273848	„ militaire .	487816
		Travaux publics . .	12 140400
		Dépenses imprévues .	623566
Total	25 853848	Total	25 852381

La *dette* consolidée est évaluée à 125 millions de francs ; la dette flottante est de 17 550000 fr.; total 142 550000 fr. La conversion et l'amortissement de la dette tunisienne ont été réglés par la convention du 8 juin 1883, la loi française du 8 juin 1884 et le décret du Bey du 27 mai 1884.

L'*armée* tunisienne a été dissoute, il n'en existe que la garde d'honneur accordée au Bey et comprenant 1 bataillon, 1 escadron et 1 batterie. Troupes françaises en Tunisie: 3 régiments d'infanterie, 2 rég. de cavalerie et 2 batt. d'artillerie.

Une *marine de guerre* n'existe plus ; il n'y a qu'un stationnaire français.

Commerce 1887. (En millions de francs.)

Pays.	Import.	Export.	Principaux articles d'importation.		d'exportation.	
France . . .	5,8	5,5	Tissus . . .	8,2	Froment . . .	6,1
Italie . . .	2,0	8,5	Denrées colon.	2,4	Orge	2,5
Gr.-Bretagne	6,0	3,5	Boissons . .	2,1	Huile d'olive .	4,5
Allemagne .	3,5	—	Farine . . .	2,0	Alfa-esparto .	1,7
Belgique . .	2,7	—	Métaux . . .	1,4	Eponges . . .	0,8
Autriche . .	2,1	—	Drogueries . .	0,9	Lainages . . .	0,6
Autres pays .	5,6	3,9	Bijouteries . .	0,8	Déchet d'olives	0,1
Total	27,7	21,4				

Navigation. Entrés dans les ports de la Régence en 1887: 6725 navires jaugeant 1 672266 tonn., sortis 6596 navires jaugeant 1 674323 tonneaux. Navires français entrés 1056, sortis autant.

La *marine marchande* de la régence comprend environ 300 navires jaugeant, chacun, de 10 à 150 tonneaux.

Chemins de fer. Il y avait en exploitation les lignes de Tunis—la Goulette = 17,5, Auïna—Marsa—la Goulette = 15, Tunis—Bardo = 6, Tunis—Bone = 354, Tunis—Hammam-el-Lif = 18, total 410,5 kilomètres.

Postes. Nombre des bureaux de réception 31 ; voir p. 718.

Télégraphes. Nombre des bureaux 31.

Grande-Bretagne et Irlande[1]).

Cabinet.

Premier ministre: Le marquis *de Salisbury*, secrétaire d'Etat pour les affaires étrangères.
Premier lord de la trésorerie: Le très-hon. W. H. *Smith*, M. P.
Lord grand-chancelier et gardien du grand-sceau: Lord *Halsbury*.
Lord président du Conseil privé: Le vicomte *Cranbrook*.
Lord gardien du sceau privé: Le comte *Cadogan*.
Chancelier de l'échiquier: Le très-hon. G. J. *Goschen*, M. P.
Secrétaires d'Etat. Intérieur: Le très-hon. Henry *Matthews*, Q. C., M. P.
Affaires étrangères: Le marquis *de Salisbury*.
Colonies: Sir Henry *Holland*, créé lord *Knutsford*.
Guerre: Le très-hon. Edward *Stanhope*, M. P.
Inde: Le vicomte *Cross*.
Premier lord de l'amirauté: Lord George *Hamilton*, M. P.
Lord-chancelier d'Irlande: Lord *Ashbourne*.
Secrétaire en chef du Lord-Lieutenant d'Irlande: Le très-hon. Arthur *Balfour*, M. P.
Chancelier du duché de Lancaster: Le duc *de Rutland*.
Président du ministère de commerce: Le très-hon. sir Michael *Hicks-Beach*, bart, M. P.
Président du comité de gouvernement local: C. T. *Ritchie*, M. P.

---

[1]) Lettres initiales employées en anglais pour désigner certaines dignités etc.

M. P. (Membre du Parlement) = Membre de la Chambre des Communes. Les membres de la noblesse qui ont les lettres „M. P." après leur titres sont ou fils aînés de pairs, n'ayant comme tels que des titres honoraires, ou bien pairs écossais ou irlandais n'ayant pas de siége dans la Chambre des Lords.

Bart = Baronet, titre héréditaire au-dessous de la pairie. „Sir" indique un baronet ou un chevalier.

R. N. (Royal Navy) = Marine Royale.

Q. C. (Queen's Counsel) = Conseiller légal de la Reine (honoraire).

Les Pairs et les membres du Conseil privé (il y a un Conseil privé distinct pour l'Irlande) ont le titre de „très-honorable". Le titre d'Excellence n'est donné qu'au gouverneur-général de l'Irlande, aux gouverneurs des colonies et aux ambassadeurs. Les fils mineurs des Ducs et Marquis ont le titre de „Lord" devant leurs noms de baptême, ceux des autres Pairs le titre d'„honorable". Dans les colonies les ministres ont la préfixe d'„honorable". Les archevêques ont la préfixe de „Most Reverend", les évêques celle de „Right Reverend".

Grands-fonctionnaires.

Angleterre. Lord grand-chambellan (héréditaire): La baronesse *Willoughby de Eresby* et lord *Carrington* (en commun). — Comte-maréchal (héréditaire): Le duc *de Norfolk.* — Lord-gardien du sceau privé: Le comte *Cadogan.*

Irlande. Lord-lieutenant-général et gouverneur-gén. (Vice-roi). Son Excellence le très-hon. Ch. S. V. T. *Stewart,* 6ème marquis *de Londonderry.* — Lord-chancelier et gardien du grand-sceau: Le très-hon. lord *Ashbourne.*

Ecosse. Gardien du grand-sceau: Le duc *de Richmond et Gordon.* Gardien du sceau privé: Le marquis *de Lothian.*
Lord grand-commissaire auprès de l'église d'Ecosse: Le comte *de Hopetoun.*

Maison de la Reine.

(Les dignitaires de la Maison de la Reine, marqués d'un *, sont membres du ministère et changent avec le parti politique au pouvoir.)

Gardien de la Bourse Privé et secrétaire particulier de la Reine: Le général, le très-hon. sir H. F. *Ponsonby.*

I. Intendance.

*Lord steward (intendant): Le comte *de Mount-Edgcumbe.*
*Trésorier de la Maison: Le vicomte *Folkestone,* M. P.
*Contrôleur de la Maison: Lord Arthur *Hill,* M. P.
Maître de la Maison: Le major-général, le très-hon. sir John C. *Cowell.*
Grand-aumônier héréditaire: Le marquis *d'Exeter.*
Grand-aumônier: Le très-rév. lord Alwyne *Compton,* évêque d'Ely.

II. Département du chambellan.

*Lord chambellan: Le comte *de Lathom.*
*Vice-chambellan: Le vicomte *Lewisham,* M. P.
Lords in Waiting: Lord *de Ros,* lord *Henniker,* le comte *de Hopetown,* lord *Elphinstone,* lord *Balfour of Burleigh,* le comte *de Limerick,* le comte *Waldegrave,* le général vicomte *Bridport.*
Maître des cérémonies: Le général sir Francis *Seymour,* bart.
Gouverneur et connétable du château de Windsor: L'amiral comte V. *de Gleichen.*
*Capitaine des gentilshommes de la garde: Le comte *de Rosslyn.*
*Capitaine des yeomen de la garde: Le comte *de Kintore.*

III. Département du maître des chevaux.

*Maître des chevaux: Le duc *de Portland.*
*Maître des buckhounds (grand-veneur): Le comte *de Coventry.*
Grand-fauconnier (héréditaire): Le duc *de St-Albans.*
Clerk-Marshal: N. . . .
Ecuyer de la couronne: Le colonel George A. *Maude.*

IV. Dames de la Maison.

*Maîtresse des Robes: La duchesse *de Buccleuch.*

Dames (ladies) de la Chambre à coucher: La duchesse douairière *d'Athole*, la duchesse douairière *de Roxburghe*, la marquise douairière *d'Ely*, lady douairière *Churchill*, lady *Waterpark*, la comtesse *d'Erroll*, lady *Southampton*, lady *Ampthill*. Hors cadres: La vicomtesse *Clifden*, la comtesse *de Mayo*, la comtesse douairière *de Caledon*, la duchesse *de Bedford*.

V. Chapelles royales etc.

Doyen: Le très-hon. et très-rév. Fred. *Temple*, évêque de Londres.
Poète lauréat: Lord *Tennyson*.
Premier Roi d'armes: Sir A. W. *Woods*.

Maison de la Reine en Ecosse.
(Les dignités sont héréditaires.)

Lord grand-connétable: Le comte *d'Erroll*.
Maître de la Maison: Le duc *d'Argyll*.
Porte-Etendard: Le comte *de Lauderdale*.
Capitaine-général des archers: Le duc *de Buccleuch*.
Gardien du palais de Holyrood: Le duc *de Hamilton*.

Maison du Prince de Galles.

Gardien du sceau privé: Le comte *de Leicester*.
Groom de l'Etole: Le duc *d'Abercorn*.
Lords de la Chambre: Le comte *de Gosford*; lord *Suffield*.
Contrôleur et trésorier: Le lieut.-général sir D. M. *Probyn*.
Surintendant des Ecuries: Lord Henry A. S. *Somerset*.

Maison de la Princesse de Galles.

Chambellan: Lord *Colville de Culross*.
Dames de la Chambre à coucher: La comtesse *de Morton*, la comtesse *de Macclesfield*, lady Emily *Kingscote*, lady *Suffield*.

Maison du Duc et de la Duchesse d'Edimbourg.

Contrôleur et trésorier: Le colonel l'honorable W. J. *Colville*.
Ecuyers: Le capitaine l'hon. D. *Monson* et le major F. H. *Poore*.
Dames: Lady E. *Osborne*, lady H. E. *Grimston*, l'hon. madame *Monson*. Hors cadres: Lady M. W. *Fitzwilliam*.

Maison du Duc et de la Duchesse de Connaught.

Trésorier et contrôleur: Le major-gén. sir H. C. *Elphinstone*.
Dames: Lady A. *Larking*, lady *Elphinstone*, l'hon. Mrs A. *Egerton* et la vicomtesse *Downe*.

Maison de la Duchesse d'Albany.

Dames: L'hon. madame *Moreton*, lady *Collins*, miss Ph. A. M. *Baillie*. — Hors cadres: Miss M. *Perceval*.

Maison de la Princesse Béatrice. (Princesse Henry de Battenberg.)

Trésorier: Le lieut.-colonel John *Clerk*.
Dames: L'hon. lady *Biddulph*, miss Minnie *Cockrane*.

Maison du Lord-lieutenant d'Irlande.

Secrétaire particulier : John *Mulhall.*
Secrétaire militaire : Le major C. E. *Swaine.*
Intendant d'honneur : Lord *Langford.*
Contrôleur : Le colonel J. A. *Caulfield.*
Chambellan : Le colonel G. R. *Dease.*
Gentilhomme huissier : C. P. *Coote.*
Maître des chevaux : Le lieut.-colonel F. R. *Forster.*

Parlement.

Le parlement se compose de la Chambre des Pairs (Lords) et de la Chambre des Communes. Le parlement ouvert en août 1886 est le 24ème du Royaume-Uni et le 12ème de la Reine Victoria.

a) *Chambre des Pairs.*

(Voir année 1886, p. 744.)

La Chambre des Pairs se compose de

	Membres.		Membres.
Pairs du sang royal	5	Vicomtes	36
Archevêques	2	Evêques	24
Ducs	22	Barons	298
Marquis	20	Pairesses n'ayant pas de voix	7
Comtes	138	Mineurs	12

Président : Le lord chancelier lord *Halsbury.*
Chairman des comités : Le duc *de Buckingham et Chandos.*
Officiers de la Chambre. Clerc des Parlements : Sir Hy. *Graham.*— Adjoint : Ralph *Disraeli.* — Gentilhomme huissier de la Verge Noire (Black Rod) : L'amiral l'hon. sir J. R. *Drummond.* — Sergent d'armes : Le lieutenant-colonel l'hon. W. P. *Talbot.* — Clerc lecteur et clerc des comités : L'hon. S. *Bethel.*

b) *Chambre des Communes.*

	Membres par				Membres par parti :				
	Villes.	Comtés.	Universités.	Total.	Conservateurs.	Gladstoniens.	Unionistes.	Autonomistes irlandais.	Total.
Londres	61	—	1	62	48	11	3	—	62
Angleterre	165	234	4	403	237	116	49	1	403
Galles	11	19	—	30	4	24	2	—	30
Ecosse	31	39	2	72	12	43	17	—	72
Irlande	16	85	2	103	17	—	2	84	103
	284	377	9	670	318	194	73	85	670

Classification détaillée des partis.

	Angleterre.				Galles.		Ecosse.			Irlande.			
	Londres.	Villes.	Comtés.	Universités.	Villes.	Comtés.	Villes.	Comtés.	Universités.	Villes.	Comtés.	Universités.	Total.
Conservateurs	48	98	135	4	3	1	1	9	2	4	11	2	318
Libéraux Gladstoniens .	11	50	66	—	7	17	22	21	—	—	—	—	194
Libéraux Unionistes .	2	16	33	1	1	1	8	9	—	—	2	—	73
Autonomistes irlandais	—	1	—	—	—	—	—	—	—	12	72	—	85
Total	61	165	234	5	11	19	31	39	2	16	85	2	670

Président (Speaker): Le très-hon. Arthur W. *Peel*, M. P.

Président remplaçant et chairman des comités: Leonard H. *Courtney*, M. P.

Officiers de la Chambre. Clerc: R. *Palgrave*. — Clerc-adjoint: Archibald *Milman*. — Sergent d'armes: H. D. *Erskine (de Cardross)*.

Conseil privé de la Reine.

[Composé d'environ 220 membres ayant le titre de „très-honorable"; dans ce conseil les ministres seuls sont actifs. Les séances en sont à présent purement formelles, les délibérations des ministres se faisant sans le Souverain aux „Conseils de Cabinet" non encore reconnus par la constitution.]

Président: voir „Cabinet".

Clerc du Conseil: C. L. *Peel*.

Ministères etc.

Trésorerie.

Commissaires pour remplir l'office du lord Grand-Trésorier: Premier lord (premier ministre), ainsi que Chancelier de l'échiquier (ministre des finances), voir „Cabinet". Junior lords: L'hon. Sydney *Herbert*, M. P.; le colonel W. H. *Walrond*, M. P.; sir Herbert *Maxwell*, bart, M. P.

Secrétaires parlementaires. Affaires politiques: A. *Akers-Douglas*, M. P. Finances: W. L. *Jackson*, M. P.

Secrétaire permanent: Sir R. E. *Welby*. — Auditeur de la liste civile et secrétaire adjoint (finances): C. G. *Barrington*.

Grands-officiers légaux de la Couronne.

Angleterre: Attorney general: Sir R. E. *Webster*, Q. C., M. P.
Solicitor general: G. Edward Sir *Clarke*, Q. C., M. P.
Juge-avocat-général (pour l'armée): Le très-hon. W. T. sir *Marriott*, Q. C., M. P.

Irlande: Attorney general: Le très-hon. Peter *O'Brien*, Q. C.
Solicitor general: *Madden*, Q. C., M. P.

Ecosse: Lord avocat: Le très-hon. J. H. A. *Macdonald*, Q. C., M. P.
Solicitor general: J. P. *Bannerman-Robertson*, Q. C., M. P.

Ministère de l'intérieur.

Sous-secrétaire parlementaire: C. *Stuart-Wortley*, M. P.; sous-secrétaire permanent: G. *Lushington;* sous-secrétaire adjoint légal: E. L. *Pemberton.*

Inspecteur en chef des usines: A. *Redgrave.*

Inspecteur en chef des mines: Joseph *Dickinson.*

Commissaire en chef des prisons: Le colonel sir Edmund F. *Du Cane.*

Ministère d'Ecosse.

Secrétaire pour l'Ecosse: Le marquis *de Lothian.*

Sous-secrétaire: R. W. *Cochran-Patrick.* — Adjoint: W. C. *Dunbar.*

Ministère des affaires étrangères.

Sous-secrétaire parlementaire: Le très hon. sir James *Ferguson*, bart, M. P.; sous-secrétaire permanent: Sir Julian *Pauncefote;* sous-secrétaires adjoints: Sir T. V. *Lister* et Sir P. H. W. *Currie.* Conseiller adjoint: W. E. *Davidson.* Surintendant du département des traités: Sir J. H. G. *Bergne.* Bibliothécaire: Sir Edw. *Hertslet.*

Ministère des Colonies.

Sous-secrétaire parlementaire: Le comte *d'Onslow*; sous-secrétaire permanent: Sir R. G. W. *Herbert;* sous-secrétaires adjoints: L'hon. R. H. *Meade*, John *Bramston*, Edw. *Wingfield.*

Représentants des Colonies à Londres:

Canada: Sir Charles *Tupper*, grand-commissaire par int. — Nouvelle-Galle du Sud: Sir Saul *Samuel*, agent-général. — Nouvelle-Zélande: Sir Fr. *Dillon-Bell*, agent-général. — Le Cap: Le capitaine Sir Charles *Mills*, agent-général. — Queensland: Thomas *Archer*, agent-général. — Tasmanie: A. *Douglas*, agent-général. — Victoria: Sir Graham *Berry*, agent-général. — Australie mérid.: Sir A. *Blyth*, agent-général.

Pour les gouverneurs des Colonies, voyez „Colonies".

Ministère de l'Inde.

Sous-secrétaire parlementaire: Sir John E. *Gorst*, Q. C., M. P.; sous-secrétaire permanent: John A. *Godley;* sous-secrétaire adjoint: H. G. *Walpole.*

Conseil. Président: Le secrétaire d'Etat. Vice-président: Le lieut.-général sir Peter S. *Lumsden.* 14 autres membres.

Secrétaires de département. Militaire: Le lieut.-général A. B. *Johnson.* — Finances: H. *Waterfield.* — Justice: A. G. *Macpherson.* — Travaux publics: Sir J. *Danvers.* — Revenu, statistique et commerce: Sir Ch. E. *Bernard.* — Politique: Le colonel Sir Edw. R. C. *Bradford.*

Ministère de la guerre.

a) *Département civil.*

Sous-secrétaire parlementaire: Lord *Harris;* sous-secrétaire financier: L'hon. W. St. John *Brodrick,* M. P.; sous-secrétaire permanent: Sir Ralph W. *Thompson;* sous-secrétaires adjoints: Le colonel H. G. *Deedes* et sir A. L. *Haliburton.*
Inspecteur-général du matériel: L'hon. Henry *Northcote,* M. P.
Inspecteur-général des fortifications et directeur des travaux: Le lieutenant-général sir L. *Nicholson.*
Directeur des contrats: E. C. *Nepean.*
Directeur de l'habillement: G. D. *Ramsay.*
Directeur de la comptabilité: R. H. *Knox.*
Directeur-général des approvisionnements: Le major-général E. *Maitland.*

b) *Département militaire.* (Etat-major-général de l'armée.)

Commandant en chef des troupes: Son Altesse Royale le feld-maréchal *Duc de Cambridge.*
Secrétaire militaire: Le major-général sir G. B. *Harman.*
Adjudant-général de l'armée: Le général vicomte *Wolseley.*
Adjudant-général en second: Le major-gén. G. *Clerk;* pour les forces auxiliaires: Le major-général A. J. *Lyon-Fremantle;* pour l'artillerie: Le colonel E. *Markham;* pour le génie: Le colonel R. *Grant.*
Directeur des renseignements militaires: Le major-général H. *Brackenbury.*
Inspecteur-général du recrutement: Le major-gén. J. H. *Rocke.*
Quartier-maître-général: Le major-général sir R. H. *Buller.*
Inspecteur-général des remontes: Le major-gén. J. G. *Ravenhill.*
Directeur-général de l'éducation militaire: Le lieut.-général sir R. *Biddulph.*
Inspecteur-général de l'artillerie: Le major-général W. H. *Goodenough.*
Inspecteur-général des fortifications et du génie, et directeur des travaux: Le lieut.-général sir L. *Nicholson.*
Directeur de l'artillerie: Le major-général H. J. *Alderson.*
Commissaire-général au quartier-général: N. . . .
Aumônier-général: Le rév. J. C. *Edghill,* D. D.
Directeur-gén. du département médical: Sir T. *Crawford,* M. D.
Chirurgien-vétérinaire principal: G. *Fleming.*

c) *Feld-maréchaux.*

Son Altesse Royale le *Duc de Cambridge,* colonel des „Grenadier Guards".
Son Altesse Royale le *Prince de Galles* et duc *de Cornouailles,* colonel en chef des régiments de la garde royale à cheval et du 10ème régiment de hussards.
Lord *Napier de Magdala* (du génie-royal), connétable de la Tour de Londres.
Sir Patrick *Grant,* colonel des „Royal Horse Guards" et gouverneur du „Chelsea Hospital".

Lord William *Paulet*, colonel du régiment „Durham Light Infantry".
Le comte *de Lucan*, colonel du 1er regiment de „Life Guards".

d) *Commandants des districts militaires.*

1. *Grande-Bretagne.* Nord (York): Le major-gén. C. F. T. *Daniell.*
Est (Colchester): Le major-général sir H. Evelyn *Wood.*
Ouest (Devonport): Le major-général T. C. *Lyons.*
Sud (Portsmouth): Le général sir G. H. S. *Willis.*
Chatham: Le major-général J. H. *Dunne.*
Sud-Est (Douvres): Le major-gén. A. G. *Montgomery Moore.*
Intérieur (Londres): Le major-général sir R. *Gipps.*
Woolwich: Le major-général A. H. W. *Williams.*
Aldershot (camp permanent): Le lieutenant-général sir A. *Alison*, bart.
Commandant la cavalerie et inspecteur-général pour la Grande-Bretagne: Le major-gén. sir D. C. *Drury-Lowe.*
Commandant les brigades d'infanterie: Les majors-généraux T. L. *Bell*, P. *Smith*, H. J. *Buchanan.*
2. *Ecosse.* (Edimbourg): Le major-gén. A. L. *Lyttelton-Annesley.*
3. *Irlande.* Commandant des troupes en Irlande: Le général prince *Edouard de Saxe-Weimar.*
Belfast: Le major-général S. M. *Wiseman-Clarke.*
Dublin: Le major-général J. *Davis.*
Curragh (camp permanent): Le major-général hon. C. W. *Thesiger*, inspecteur-général de la cavalerie en Irlande.
Cork: Le major-général N. *Stevenson.*
4. *Inde.* Voir „Empire Indien", p. 743.
5. *Colonies.* Jersey, Guernsey, Gibraltar, Malte, Chypre, Bermudes et Canada, voir ces Colonies, p. 745 et suivantes.
Antilles etc.: Le major-général sir C. K. *Pearson.*
Afrique méridionale: Le lieutenant-général H. A. *Smyth.*
Ceylan: Le major-général W. G. D. *Massy.*
Hongkong, Singapore etc.: Le major-général W. G. *Cameron.*
6. *Troupes en Egypte.* Le major-général l'hon. J. C. *Dormer;* le brig.-général l'hon. R. H. *de Montmorency* (Alexandrie); le colonel H. H. *Kitchener* (Suakin).

Amirauté (ministère de la marine).

Commissaires pour remplir l'office du lord-grand-amiral du Royaume-Uni: Premier lord, voir „Cabinet". Autres lords: L'amiral sir A. W. A. *Hood;* le vice-amiral sir Anth. H. *Hoskins;* le contre-amiral J. O. *Hopkins*, contrôleur des constructions navales; le contre-amiral C. F. *Hotham*; E. Ashmead *Bartlett*, M. P.
Secrétaire parlementaire et financier: A. B. *Forwood*, M. P.
Secrétaire permanent: Evan *MacGregor.*
Secrétaire adjoint: R. D. *Awdry.*
Directeur de l'artillerie navale et des torpilles: Le capitaine John A. *Fisher*, R. N.

Directeur des renseignements navales: Le capit. W. H. *Hall*, R. N.
Chef du bureau hydrographique: Le capitaine W. J. L. *Wharton*, R. N.
Directeur des constructions navales: W. H. *White*.
Constructeurs en chef: H. *Morgan*, J. *Dunn*.
Directeur des chantiers: F. *Elgar*, L. L. D.
Ingénieur en chef (machines): Rich. *Sennett*, R. N.
Directeur du transport: Le capitaine H. W. *Brent*, R. N.
Directeur de la comptabilité: Sir Gerald *FitzGerald*.
Directeur du service des vivres: H. F. R. *Yorke*.
Directeur des approvisionnements: C. Mc L. *McHardy*.
Directeur des contrats: John *Collett*.
Directeur du département médical: J. N. *Dick*, R. N.
Directeur des travaux: Le major-général P. G. L. *Smith*, R. E.
Adjudant-général en second pour les troupes de la marine: Le major-général Howard S. *Jones*.
Astronome royal: W. H. M. *Christie*.
Collége naval de Greenwich. Président: Le vice-amiral sir Thomas *Brandreth*.

Amiraux de la flotte.

Honoraire: Son Altesse Royale le *Prince de Galles*.
Sir Provo W. P. *Wallis*, l'hon. sir C. G. John B. *Elliot*, sir G. T. P. *Hornby*. En retraite: l'hon. sir H. *Keppel*, sir T. M. C. *Symonds*, sir Alex. *Milne*, bart.

Commandants des stations navales.

1. *Stations de la Grande-Bretagne.*

Nore (Sheerness): Le vice-amiral T. B. *Lethbridge*. — Surintendant des chantiers (Chatham): Le contre-amiral E. *Kelly*.
Portsmouth: L'amiral sir J. E. *Commerell*. — Surintendant des chantiers: Le contre-amiral W. E. *Gordon*.
Devonport (Plymouth): L'amiral lord John *Hay*. — Surintendant des chantiers: Le contre-amiral sir W. J. *Hunt-Grubbe*.
Queenstown (Irlande): Le contre-amiral l'hon. W. C. *Carpenter*.
Escadre de la Manche (vaisseaux cuirassés): Le vice-amiral J. K. E. *Baird*.
En second: Le contre-amiral St. G. C. *D'Arcy-Irvine*.
Réserves navales: Le vice-amiral sir G. *Tryon*.

2. *Stations étrangères.*

Escadre d'instruction (croiseurs à vapeur): Le commodore A. H. *Markham*.
Méditerranée et Mer Rouge: Son Altesse Royale l'amiral duc *d'Edimbourg*. Surintendant des chantiers de Malte: Le contre-amiral R. G. *Douglas*.
Amérique du Nord et Antilles: Le vice-amiral A. *McL. Lyons*. *Jamaïque:* Le commodore H. *Hand*.
Côte sud-est d'Amérique: Le capitaine W. R. *Kennedy*.

Pacifique: Le contre-amiral A. C. F. *Heneage.*
Chine: Le vice-amiral sir Nowell *Salmon.*
Hongkong: Le commodore W. H. *Maxwell.*
Indes orientales: Le contre-amiral l'hon. E. R. *Fremantle.*
Australie: Le contre-amiral H. *Fairfax.*
Cap de Bonne-Espérance et Côte occidentale d'Afrique: Le contre-amiral Richard *Wells.*

Comité du conseil privé pour l'éducation.

Le comité se compose de certains membres du cabinet etc.
Vice-président (Angleterre): Le très-hon. sir Wm. *Hart-Dyke,* bart, M. P. Secrétaire: P. *Cumin;* secrétaires adjoints: J. *Sykes,* G. *Miller,* F. C. *Hodgson.*
Vice-président (Ecosse): Le marquis *de Lothian.* — Secrétaire: H. *Craik,* L. L. D.

Comité du conseil privé pour l'agriculture.

Officier professionel: G. T. *Brown.*

Ministère du commerce. (Board of Trade.)

Président: Voir „Cabinet".
Secrétaire parlementaire: Le baron H. *de Worms,* M. P.; permanent: H. G. *Calcraft.*
Secrétaires adjoints. Ports: C. Cecil *Trevor.* — Marine: Thos. *Gray.* — Finances: A. *Stoneham.* — Chemins de fer: Courtenay *Boyle.* — Commercial etc.: Rob. *Giffen.* — Pêches: G. J. *Swanston.*
Inspecteurs des chemins de fer: Le colonel F. H. *Rich,* le major-général C. S. *Hutchinson* et le major F. A. *Marindin.*
Contrôleur-général de la propriété industrielle (Patent Office): H. *Reader Lack.*
Registrateur de la navigation et des matelots: Rob. *Jackson.*
Inspecteur-général de banqueroutes: John *Smith.*

Gouvernement local. (Local Government Board.)

Président du comité: C. T. *Ritchie,* M. P.
Secrétaire parlementaire: Walter H. *Long,* M. P.; permanent: Sir Hugh *Owen.* Secrétaires adjoints: S. B. *Provis,* C. N. *Dalton,* A. D. *Adrian,* E. H. *Wodehouse.* Conseiller légal: J. F. *Rotton.*

Office du secrétaire pour l'Irlande, etc.

Secrétaire-principal du lord-lieutenant: Voir „Cabinet".
Secrétaire parlementaire: N. . . .
Sous-secrétaire permanent: Sir J. *West Ridgeway.*
Sous-secrétaire adjoint: Sir W. S. *Kaye,* Q. C., L. L. D.

Payeur-général: Le comte *Brownlow.*
Contrôleur-général de l'échiquier et auditeur-général des comptes publics: Sir C. L. *Ryan.*
Douanes. Président (chairman): Sir C. *Du Cane.*
Contributions intérieures (Inland revenue). Président (chairman): Le comte *d'Iddesleigh.*
Postes. Maître-général: Le très-hon. H. C. *Raikes,* M. P. Secrétaire: Sir S. A. *Blackwood.* Secrétaire-financier: Alg. *Turnor;* ingénieur en chef des télégraphes: E. *Graves.*
Bureau de l'enregistrement. Registrateur-général: Sir B. P. *Henniker,* bart.
Commission pour l'examen des candidats pour le service public. Premier commissaire: Le vicomte *Enfield.*
Travaux et bâtiments publics. Premier commissaire: Le très-hon. D. R. *Plunket,* M. P.
Bois, forêts et terres de la couronne. Commissaires: G. *Culley* et le colonel R. N. F. *Kingscote.*
Duché de Lancaster. Chancelier: Voir „Cabinet". Vice-chancelier: Sir H. F. *Bristowe.*
Duché de Cornouailles. Lord Warden of the Stannaries (gardien des mines d'étain): Le vicomte *Portman.* — Gardien du sceau privé: Le comte *de Leicester.*
Musée Britannique. Libraire en chef: N. . . .
Charity Commissioners (pour l'administration des legs de bienfaisance). Chef: Le très-hon. H. *Longley.*
Ecclesiastical Commissioners (pour l'administration des biens de l'Eglise anglicane). Comité: Le comte *Stanhope,* l'hon. E. *Ashley,* M. P., et le très-hon. sir John *Mowbray,* bart M. P., ainsi que les évêques, 5 ministres du Cabinet, 3 juges etc.
Banque d'Angleterre. Gouverneur: W. *Collett.*

Cours de justice.

Les cours supérieures de justice ne siégent qu'à Londres, Edimbourg et Dublin. Les juges (les lords chanceliers exceptés) sont nommés à vie et ne peuvent être destitués que par suite d'une pétition adressée au Souverain par le Parlement réuni.

Cours suprêmes d'appel pour l'Empire.

1. *Comité judiciaire de la Chambre des Lords,* pour les causes civiles venant des Hautes-Cours de justice de l'Angleterre, de l'Ecosse et de l'Irlande.

   Président: Sir Hardinge *Giffard,* créé lord *Halsbury* (lord chancelier). — Lords-juges (salariés): Lord *Macnaghten* (Angleterre), lord *Watson* (Ecosse), et lord *Fitzgerald* (Irlande), membres du Conseil privé.

   Autres membres: Les pairs qui sont ou qui ont été juges des Hautes-Cours, savoir: Le comte *de Selborne,* les lords *Penzance, Moncreiff, Coleridge, Bramwell, Esher, Hobhouse, Ashbourne* et *Herschell.*

2. *Comité judiciaire du Conseil privé* pour les causes venant des Indes et des Colonies et pour les causes ecclésiastiques et maritimes. Membres: Le lord président du Conseil privé, le lord-chancelier, le Lord-Chief-Justice, le gardien des archives, 3 évêques à tour de rôle pour les causes ecclésiastiques, tous les conseillers privés qui ont été revêtus des dignités susdites, et 1 juge salarié (les juges salariés seront les 4 pairs légaux du Comité judiciaire des Lords); savoir: Les très-hon. sir B. *Peacock* et N. . . . — Autres membres de ce Comité: Les très-hon. sir H. *Keating*, sir R. *Couch*, lord *Hobhouse*, sir Montagu E. *Smith*, sir J. *Bacon* et sir J. *Garth*.
3. *Cour des causes réservées de la Couronne*, soit Cour d'appel en matière criminelle en ce qui concerne les questions de droit réservées aux cours d'assises. Membres: Les juges de la Haute-Cour qui au nombre d'au moins cinq constituent la cour.

Haute-Cour de justice pour l'Angleterre.

A. Cour d'appel intermédiaire, siégeant ordinairement en deux sections.

Membres ex officio: Les présidents des 3 divisions. — Membres ordinaires: Les Lords-juges: Les très-hon. sir W. B. *Brett*, créé lord *Esher* („Master of the Rolls"), sir Henry *Cotton*, sir Nath. *Lindley*, sir C. *Bowen*, sir E. *Fry* et sir H. C. *Lopes*.

B. Haute-Cour de justice, dont les juges siégent ordinairement seuls, avec ou sans un jury.

Division dite Chancery. Le lord chancelier: Lord *Halsbury*. Juges: Sir E. E. *Kay*, sir J. W. *Chitty*, sir Ford *North*, sir James *Stirling* et sir Arthur *Kekevich*.

Division dite Queen's Bench. Le „Lord Chief Justice of England": Lord *Coleridge*. — Juges: L'hon. George *Denman*, sir C. E. *Pollock*, sir W. V. *Field*, sir J. W. *Huddleston*, sir Henry *Manisty*, sir H. *Hawkins*, sir J. Fitzj. *Stephen*, sir Jas. C. *Matthew*, sir L. W. *Cave*, sir J. C. *Day*, sir A. Levin *Smith*, sir Alfred *Wills*, sir Wm *Grantham* et sir Arthur *Charles*.

Division pour les affaires testamentaires, matrimoniales et maritimes. Président: Le très-hon. sir Jas. *Hannen*. — Juge: Sir C. P. *Butt*.

Autres Cours supérieures.

Cour pour les affaires ecclésiastiques de l'Eglise anglicane. Juge: Lord *Penzance*.

Cour pour les naufrages etc. Commissaire: N. . . .

Cour pour certains litiges entre et contre les directions des chemins de fer et des canaux. Commissaires: Le très-hon. sir Fred. *Peel*, W. P. *Price* et A. E. *Miller*, Q. C.

Haute-Cour d'Irlande.

A. Cour d'appel intermédiaire ex officio: Le lord-chancelier lord *Ashbourne*, les 2 grands-juges, le maître des archives; juges ordinaires: les très-hon. G. *Fitgibbon*, C. R. *Barry* et John *Naish*.

B. Haute-Cour: Division dite Chancery. Président: Le lord chancelier. — Maître des archives: Le très-hon. A. M. *Porter*. Vice-chancelier: Le très-hon. H. E. *Chaterton*. — Juges territorial: Le très-hon. John *Monroe*. — Division du Banc de la Reine. Grand-juge: Le très-hon. sir Mich. *Morris*, bart; juges: Le très-hon. W. M. *Johnson*, W. *O'Brien*, M. *Harrison*, James *Murphy*, le très-hon. H. *Holmes*. — Division de l'échiquier. Grand-baron: Le très-hon. C. *Palles*; juges: *Dowse*, W. *Andrews*. — Division testamentaire: Le très-hon. R. R. *Warren*. — Division de l'amirauté: L'hon. J. F. *Townshend*. — Cour territoriale. Président: *O'Hagan*.

Haute-Cour d'Ecosse.

Grand-juge (Lord Justice General): Le très-hon. John *Inglis*. Second grand-juge (Lord Justice Clerk): Lord *Moncreiff*, pair de parlement. — Les autres juges ont la désignation honoraire de lord devant leurs noms propres: Le très-hon. lord *Young*; Lords *Mure*, *Craighill*, *Shand*, *Rutherford-Clark*, *Adam*, *Lee*, *Fraser*, *M'Laren*, *Kinnear*, *Trayner*.

Cours d'assises et „Nisi prius" pour affaires criminelles et civiles (relevant des Hautes-Cours).

L'*Angleterre* (Londres excepté) et le pays de *Galles* sont divisés en 7 circuits, visités 2 fois par an pour les affaires civiles et 4 fois pour les affaires criminelles, par des juges de la Haute-Cour. Pour Londres des juges de la Haute-Cour auxquels sont adjoints des juges inférieurs, tiennent dans la Cité une Cour criminelle centrale (ouverte pour certains cas à toute l'Angleterre), siégeant 12 fois par an. Dans tous ces tribunaux les juges siégent comme commissaires de la Haute-Cour pour décider avec un jury sur les faits. Si un point de droit est disputé, il est réservé pour la Haute-Cour siégeant „*in banco*" ou comme cour d'appel criminelle. Le système d'assises en *Ecosse* et en *Irlande* est à peu près le même qu'en Angleterre, seulement il n'y a pas d'assises civiles en Ecosse.

Tribunaux inférieurs.

En *Angleterre* pour les procès civils de moindre importance il y a 57 Cours territoriales, dites County Courts; et en qualité de tribunaux criminels inférieurs, les „Quarter Sessions" (où un avocat préside comme juge, avec un jury), siégeant 4 fois par an dans les comtés et certaines villes. En dernier lieu les „Petty Sessions" que président les principaux propriétaires dans les districts ruraux, et les Cours de police dans les villes, siégent selon le besoin tant pour causes civiles que pour causes criminelles. En *Ecosse* il y a dans chaque comté une cour civile et criminelle du Sheriff. En *Irlande* les „County Courts" ont une juridiction civile et criminelle.

Cultes.

Archevêques anglicans. *Angleterre*. Les très-hon. et très-rév. E. W. *Benson*, primat (Cantorbéry); W. *Thomson* (York). —

Irlande. Les très-hon. et très-rév. Robert *Knox*, primat (Armagh); lord *Plunket* (Dublin).

Archevêques catholiques: *Angleterre:* Le cardinal H. E. *Manning* (Westminster). — *Irlande:* Les très-rév. Michael *Logue* (Armagh), primat; Wm. J. *Walsh* (Dublin); J. W. *Croke* (Cashel); J. *MacEvilly* (Tuam). — *Ecosse:* Les très-rév. Wm. *Smith* (St. Andrews et Edimbourg), C. *Eyre* (Glasgow).

Londres.

Le gouvernement de la Cité, qui n'est qu'une division du district de Londres avec une population de 51306 âmes, se compose du „Lord Mayor", de 25 „Aldermen", et du „Common Council". — Le reste de la ville est administré selon la nature du service par le „Metropolitan Board of Works", les paroisses civiles, le „Commissioner of Police" etc.

Cité — Lord Mayor pour 1888—89: N. . . . — Sheriffs pour Londres et Middlesex (1888—89): L'alderman E. J. *Gray* et A. J. *Newton.*

Juges criminels: Le très-hon. sir T. *Chambers*, M. P., Q. C.; sir W. J. *Charley*, Q. C. — Juge civil: Le Dr. R. M. *Kerr.* — Chef de la police: Le colonel sir James *Fraser.*

District métropolitain. Comité des travaux (Metropolitan Board of Works), 45 membres, dont 3 pour la Cité.

Président: Le lieut.-colonel sir James M. *Hogg*, bart, créé Lord *Magheramorne.* — Ingénieur: Sir Joseph W. *Bazalgette.* — Architecte surintendant: T. *Blashill* — Commandant des pompiers (fire-brigade): Le capitaine E. M. *Shaw.*

Comité pour l'instruction élémentaire. Président: Le rév. J. R. *Diggle.*

Chef de la police métropolitaine (Commissioner): Le colonel sir Charles *Warren.*

Tribunaux de police civile et criminelle: 11 cours. Magistrat en chef (la Cité non comprise): Sir Jas. T. *Ingham.*

Empire Indien.

a) *Gouvernement-général.*

Vice-Roi et gouverneur-général: Le marquis *de Lansdowne.*

Conseil exécutif et législatif: Membres ordinaires: Le lieutenant général G. T. *Chesney;* A. R. *Scoble*, Q. C.; David M. *Barbour;* sir Ch. A. *Elliott;* P. P. *Hutchins.* — Membre extraordinaire: Le commandant en chef. — Membres additionnels pour faire les lois et règlements: H. J. *Reynolds;* H. St. A. *Goodrich;* H. S. *Thomas;* G. H. P. *Evans;* le maharajah Luchmessur *Singh;* J. W. *Quinton;* T. M. *Gibbon;* Syad Ameer *Hossein;* P. M. *Mookerjee;* sir R. S. B. Sing *Bahadar;* sir P. A. G. *Razu;* G. R. *Elsmie.* Secrétaire: S. Harvey *James.*

Secrétaires du gouvernement-général. Intérieur: A. P. *Mac Donnell.* — Revenus et agriculture: Sir E. C. *Buck.* — Finances et commerce: E. J. *Sinkinson* (par int.). — Affaires étrangères: H. M. *Durand.* — Affaires législatives: S. Harvey *James.* — Administration militaire: Le lieut.-colonel E. H. H. *Collen.* — Travaux publics: Le colonel R. C. B. *Pemberton.*

Directeur de la marine: Le capitaine J. *Hext*, R. N.

b) *Gouvernements-provinciaux.*

Bengale (Présidence). Lieut.-gouverneur: Sir Stewart C. *Bayley.*

Provinces du Nord-Ouest et Oudh. Lieut.-gouverneur: Sir Auckland *Colvin.*

Punjab. Lieutenant-gouverneur: Sir J. B. *Lyall.*

Provinces centrales. Commissaire en chef: A. *Mackenzie.*

Birmanie. Commissaire en chef: Sir C. H. T. *Crosthwaite.*

Assam. Commissaire en chef: D. *Fitzpatrick.*

Hyderabad. J. G. *Cordery.*

Madras (Présidence). Gouverneur: Le très-honorable Robert *Bourke*, créé Lord *Connemara.* — Conseil: Le lieutenant-général commandant; C. G. *Master;* H. E. *Stockes* (par int.); avec des membres additionnels pour faire les lois et règlements.

Secrétaires du gouvernement. Finance: H. E. *Stokes.* — Revenus: J. F. *Price.* — Administration militaire: Le général de brigade A. R. *Kenney-Herbert.* — Justice: H. A. *Stuart.* — Travaux publics: Le colonel J. O. *Hasted.*

Bombay (Présidence). Gouverneur: Lord *Reay.* — Conseil: Le lieut.-général commandant; J. B. *Richey* et sir Raymond *West;* avec des membres additionnels pour faire les lois et règlements.

Secrétaires du gouvernement. Revenus, finances et départ.-général: J. *Nugent.* — Travaux publics: J. H. E. *Hart.* — Politique, judiciel etc.: W. L. *Warner.* — Administration militaire: Le général de brigade B. H. *Pottinger.*

Aden. Résident et commandant: Le major-général A. G. B. F. *Hogg.*

Sind. Commissaire: H. N. B. *Erskine.*

c) *Administration judiciaire.*

Cour suprême d'appel: Voir „Comité judiciaire du Conseil privé".

Cour d'appel pour l'Inde. Grand-juge: Sir W. C. *Petheram.* Avocat-général: G. C. *Paul.*

Cours supérieures. Grand-juges. Bengale: Sir W. C. *Petheram.* — Nord-Ouest et Oudh: Sir John *Edge.* — Madras: Sir A. J. H. *Collins.* — Bombay: Sir Charles *Sargent.* — Punjab. Juge: Sir H. M. *Plowden.*

Commissaires judiciaires. Provinces centrales: R. J. *Crosthwaite.* — Birmanie: W. E. *Ward.* — Hyderabad: N. . . . — Assam: H. *Luttman-Johnson.* — Sind: G. M. *Macpherson.* — Oudh: W. *Young.*

d) *Administration militaire.*

Commandant en chef: Le général sir Frederick S. *Roberts*, bart. — Adjudant-général: Le major-général W. K. *Elles*. — Quartier-maître-général: Le major-général E. F. *Chapman*.

Commandant-supérieur à Bombay: Le lieutenant-général duc *de Connaught*, Alt. Royale.

Commandant-supérieur à Madras: Le lieut.-général sir C. G. *Arbuthnot*.

Commandants des divisions: Les majors-généraux sir T. D. *Baker* (Rawal Pindi); sir H. H. *Gouyh* (Lahore); W. W. *Lynch* (Allahabad); sir G. R. *Greaves* (Meerut); D. *MacFarlan* (Sirhind); sir C. J. S. *Gough* (Oudh); H. *Rowlands* (Bangalore); W. A. *Gib* (Hyderabad); B. L. *Gordon* (Birmanie); F. R. S. *Flood* (Poonah); S. *de B. Edwardes* (Deesa); R. R. *Gillespie* (Mhow). Corps d'expédition en Birmanie: Sir G. G. *White*.

Troupes de frontière au Punjab: Le brigadier-général J. W. *McQueen*. — Contingent de Hyderabad: Le brigadier-général R. C. *Stewart*. — Aden: Le major-gén. A. G. F. *Hogg*.

e) *Représentants du gouvernement auprès des Etats indigènes.*

Ajmere: Le colonel C. K. M. *Walter*. — Baludchistan: Le colonel sir R. G. *Sandeman*. — Baroda: Le colonel sir O. B. C. *St. John*. — Inde centrale: Sir Lepel H. *Griffin*. — Hyderabad: N. . . . — Kashmir: T. J. C. *Plowden*. — Muscat: Le lieut.-colonel E. *Mockler*. — Mysore: N. . . . — Nipal: C. E. R. *Girdlestone*. — Rajputana: Le colonel C. K. M. *Walter*.

f) *Cultes.*

Eglise anglicane. Evêques: Les très-révérends E. R. *Johnson* (Métropolitain, Calcutta); F. *Gell* (Madras); L. G. *Mylne* (Bombay); H. J. *Matthew* (Lahore); J. M. *Strachan* (Rangoon).

Eglise catholique-romaine. Délégué apostolique pour l'Inde. Le très-révérend Ant. *Agliardi*, archevêque de Cesarea. — Archevêchés (sièges érigés en août 1886: Agra: M. *Jacopi* — Bombay: G. *Porter*. — Calcutta: P. *Goethals*. — Madras: Jos. *Colgan*. — Verapoly: L. *Mellano*.

Personnel aux Colonies, Dépendances etc.

1. *Mers du Nord.*

Ile de Man. Législature quasi-indépendante, appelée le „Tynwald". Lieutenant-gouverneur et chancelier: Spencer *Walpole*. Premier „Deemster": Sir W. L. *Drinkwater*.

Jersey. Législature quasi-indépendante, nommée „Etats". Lieut.-gouverneur: Le major-général C. B. *Ewart*. Vicomte: G. *Le Gros*. Bailli: Sir G. C. *Bertram*.

Guernesey et *Alderney.* Législature quasi-indépendante. Lieut.-gouverneur: Le major-général J. H. F. *Elkington*. Bailli: Edgar *McCulloch*.

Héligoland. Gouverneur: Le lieut.-colonel J. T. M. *O'Brien*. Secrétaire du gouvernement: H. *Gœtke*.

---

2. *Méditerranée.*

Gibraltar. Gouverneur et Commandant en chef: Le général l'hon. sir A. E. *Hardinge.* Secrétaire-colonial: C. *Boyle.* Major-général: H. R. L. *Newdigate.* Juge principal: Sir H. J. *Burford-Hancock.*

Malte. Gouverneur et Commandant en chef: Le lieut.-général sir H. *D'O. Torrens.* Lieut.-gouverneur et secrétaire en chef: W. F. *Hely-Hutchinson.* Président de la Cour d'appel: Sir Adriano *Dingli.* Major-général: H. *Wilkie.* Evêque catholique (archevêque de Rhodes). Le comte Carmelo *Scicluna.*

Chypre. „High Commissioner" et Commandant en chef: Sir H. E. *Bulwer.* Grand-juge: Sir E. C. *Bovill.*

---

3. *Amérique.*

Puissance du Canada.

Gouverneur-général: Lord *Stanley of Preston.*

Conseil privé (21 oct. 1878). Premier ministre: Le très-hon. sir John A. *Macdonald.* Ministre de l'intérieur: N. . . . Finances: G. *Foster;* travaux publics: Sir H. *Langevin;* chemins de fer et canaux: J. H. *Pope;* douanes: M. *Bowell;* agriculture: John *Carling;* Inland revenue: John *Costigan;* justice: J. S. D. *Thompson;* milice: Sir A. P. *Caron;* postes: J. B. *Robinson.* Secrétaire d'Etat: J. A. *Chaplean.*

Haut-commissaire en Angleterre (par int.): Sir Ch. *Tupper;* en charge: J. G. *Colmer.*

Commandant des troupes: Le lieut.-gén. sir J. *Rose.*

Commandant de la milice: Le major-gén sir F. D. *Middleton.*

Grand-juge de la Cour suprême: Sir W. J. *Ritchie.* Juges: S. H. *Strong,* J. E. *Taschereau,* J. *Fournier,* W. A. *Henry,* J. W. *Gwynne.*

Archevêques catholiques: Le cardinal E. A. *Taschereau* (Québec); M. *Hannan* (Halifax); E. C. *Fabre* (Montreal); J. T. *Duhamel* (Ottawa); N. . . . (Toronto); A. *Taché* (St. Boniface). — Evêque métropolitain de l'église anglicane: J. *Medley* (Fredericton).

Lieutenants-gouverneurs des provinces: Ontario: Sir Alex. *Campbell;* Québec: A. R. *Angers;* Nouveau-Brunswick: Sir Leonard *Tilley;* Nouvelle-Ecosse: M. H. *Richey.* — *Ile du Prince Edouard:* J. A. *McDonald.* — Colombie britannique: Hugh *Nelson.* — Manitoba: J. C. *Aikins.* — Territoires du Nord-Ouest: J. *Royal.*

Autres Colonies Américaines.

Terre-Neuve. Gouverneur et Commandant en chef: H. A. *Blake;* premier-ministre: Sir Rob. *Thornburn.*

Bermudes. Gouverneur et Commandant en chef: Le lieut.-général E. *Newdigate.*

Barbade. Gouverneur et Commandant en chef: Sir C. C. *Lees.*

Iles du Vent. Gouverneur et Commandant en chef: W. J.

Sendall. (Grenade). Lieutenants-gouverneurs. *St.-Vincent:* N. . . . *Tobago:* R. B. *Llewelyn.* *St-Lucie:* E. *Laborde.*

Antigua et Iles Sous le Vent. Gouverneur et Commandant en chef: Le lieut.-colonel sir C. B. H. *Mitchell.* Présidents: *Antigua:* W. *Porter.* — *St-Christopher et Nevis:* C. M. *Eldridge.* *Dominique:* G. R. *Le Hunte.* *Montserrat:* J. *Meade.* *Vierges:* E. J. *Cameron.*

Trinité. Gouverneur et Command. en chef: Sir W. *Robinson.*

Jamaïque. Capitaine-gén. et gouverneur en chef: Le général sir H. W. *Norman.* Secrétaire colonial: E. N. *Walker.*

Bahama. Gouverneur et Comm. en chef: Sir Ambrose *Shea.*

Iles de Turc et Caicos. Commissaire en chef: H. M. *Jackson.*

Honduras britannique. Gouverneur et Commandant en chef: R. T. *Goldsworthy.*

Guyane britannique. Gouverneur et Commandant en chef: Le vicomte *Gormanston.*

Iles Falkland. Gouverneur et Comm. en chef: Thos. *Kerr.*

---

4. *Afrique.*

Cap de Bonne-Espérance. Gouverneur, Commandant en chef et „High Commissioner" pour l'Afrique du Sud: Le très-hon. Sir Hercules G. R. *Robinson.* — Premier ministre: Sir J. G. *Sprigg.* — Grand-juge: Sir J. H. *de Villiers.* — Président de l'Assemblée: Sir D. *Tennant.* — Commandant-général des forces coloniales: Le colonel *Gordon.*

Bechuanaland. Gouverneur: Sir Hercules *Robinson.*

Natal et Zululand. Gouverneur et Commandant en chef: Sir A. E. *Havelock.*

Ste-Hélène. Gouverneur et Commandant en chef: W. G. *Wilson.*

Griqualand West. Lieutenant-gouverneur: J. R. *Innes.*

Maurice. Gouverneur et Commandant en chef: Sir J. Pope *Hennessy.* — Grand-juge: Sir E. P. J. *Léclézio.*

Sierra Leone et Gambie. Gouverneur et Commandant en chef: Le capitaine J. S. *Hay.*

Côte d'Or. Gouverneur et Commandant en chef: Sir W. B. *Griffith.*

Lagos. Lieut.-gouverneur et Command. en chef: C. A. *Moloney.*

---

5. *Asie.*

Ceylan. Gouverneur et Commandant en chef: L'hon. sir Arthur H. *Gordon.* — Secrétaire colonial et lieutenant-gouverneur: Sir E. N. *Walker.* — Grand-juge: Sir B. L. *Burnside.* — Archevêque catholique: C. *Bonjean.*

Hong-Kong et dépendances. Gouverneur et Commandant en chef: Sir G. W. *des Voeux.* — Grand-juge: Sir G. *Phillippo.*

Etablissements du détroit de Malacca. Gouverneur et Commandant en chef: Sir Cecil C. *Smith.* — Secrétaire colonial: Sir J. I. *Dickson.*

Labuan. Gouverneur et Commandant en chef: N. . . .

Aden, voir „Empire Indien", gouvernement de Bombay.

---

6. *Australie.*

Nouvelle-Galles du Sud. Gouverneur et Commandant en chef: Lord *Carrington.* Lieut.-gouverneur: Sir *Alfred Stephen.* Vice-président du conseil exécutif: Sir J. *Robertson.* Premier ministre et secrétaire colonial: Sir Henry *Parkes.* Trésorier: J. Fitzg. *Burns.* Conseil législatif. Président: John *Hay.* Assemblée législative. Président: Le très-hon. W. B. *Dalley.* Grand-juge: Sir Fred. M. *Darley.* Evêque métropolitain de l'église anglicane: Alfred *Barry* (Sydney). Archevêque catholique: Le cardinal Pat. J. *Moran* (Sydney). Commandant de la milice: Le colonel sir J. S. *Richardson.*

Queensland. Gouverneur et Commandant en chef: Sir A. *Musgrave.* Premier ministre: Sir Thomas *McIlwraith.* Grand-juge: Sir J. *Cockle.* Archevêque cathol.: R. *Dunne* (Brisbane).

Australie méridionale. Gouverneur et Commandant en chef: Sir W. C. F. *Robinson.* Assemblée législative. Président: J. C. *Bray.* Premier ministre: Sir J. W. *Downer.* Grand-juge: S. J. *Way.* Forces coloniales: Le major F. *Downes.* Marine coloniale: Le capitaine J. *Walcot,* R. N. Archevêque catholique: C. A. *Reynolds* (Adelaïde).

Victoria. Gouverneur et Commandant en chef: Sir H. B. *Loch.* Conseil législatif. Président: Duncan *Gillies.* Premier ministre: James *Service.* — Secrétaire en chef: Alf. *Deakin.* Grand-juge: Sir W. F. *Stawell.* Evêque anglican: J. *Moorhouse.* Archevêque catholique: Th. *Carr* (Melbourne). Commandant des forces coloniales: Le colonel W. A. D. *Anderson.*

Australie occidentale. Gouverneur et Commandant en chef: Sir Fred. N. *Broome.* Secrétaire colonial: M. *Fraser.* Grand-juge: A. C. *Onslow.* Président du conseil législatif: Sir J. G. L. *Steeve.*

Tasmanie. Gouverneur et Commandant en chef: Sir R. G. C. *Hamilton.* Premier ministre: Adye *Douglas.* Grand-juge: Sir Francis *Smith.*

Nouvelle-Guinée. Territoires protégés: John *Douglas,* commissaire spécial.

Nouvelle-Zélande. Gouverneur et Commandant en chef: Le lieut.-général sir W. F. D. *Jervois.* Premier ministre: Sir H. H. *Atkinson.* Grand-juge: Sir J. *Prendergast.* Evêque métropolitain anglican: H. J. C. *Harper.* Archevêque catholique: *Redwood* (Wellington).

Fiji. Gouverneur et Commandant en chef: Sir J. B. *Thurston.* Grand juge: Fielding *Clarke.*

Corps diplomatique à Londres et Consuls.

[Imprimé le 27 octobre 1888; pour les changements survenus depuis voir les Additions etc.]

Allemagne (Empire d'): Le ministre d'Etat pruss. comte *de Hatzfeldt-Wildenburg,* ambassadeur extr. et plénip.; le comte *de Leyden,* 1er secr. d'ambassade; le prince Max. *de Ratibor,*

2ème secr. d'ambassade; le capitaine de vaisseau *Schröder*, att. milit.; le Dr. *Walbaum*, aumônier; le Dr. *Weber*, médecin; le conseiller aulique int. W. A. *Schmettau*, chef de la chancellerie. *(Bureaux: 9, Carlton House Terrace, S. W.).* — [Aberdeen: P. *Ludwig*, C. — Belfast: O. *Jaffe*, C. — Bradford: N. H. *Heydemann*, C. — Cardiff: M. *Krieger*, C. — Dublin: J. *Murphy*, C. — Dundée: H. *Quosbarth*, C. — Glasgow: J. O. *Lietke*, C. — Hartlepool: O. C. *Trechmann*, C. — Hull: W. *Schultetus*, C. — Leith et Edimbourg: H. *Knoblauch*, C. — Liverpool: L. F. *Bahr*, C. — Londres: *Jordan*, CG. pour les Iles britanniques. — Manchester: E. *Liebert*, C. — Middlesborough: C. E. *Müller*, C. — Newcastle: R. *Eichholtz*, C. — Peterhead: A. *Robertson*, C. — Plymouth: Th. W. *Fox*, C. — Southampton: F. *Keller*, C. — Sunderland: F. *Gordon*, C. — Colonies: Adélaïde: H. *Mücke*, C. — Aden: J. *Woodtli*, C. — Akkrah: J. J. *Fischer*, C. — Akyab: J. *Braesecke*, C. — Auckland: H. *Brown*, C. — Bassein: H. *Hagens*, C. — Bélize (Honduras): C. *Melhado*, C. — Bombay: N. . . ., C. — Bridgetown (Barbade): F. A. *Clairmonte*, C. — Brisbane: J. C. *Heussler*, C. — Calcutta: W. *Bleeck*, C. — Le Cap: N. . . ., CG; W. A. *Lippert*, C. — Ceylon: Le Dr. *Gerlich*, CG. — Chatham et Newcastle (Nouvelle-Brunswick: A. *Morrison*, C. — Christchurch (Nouvelle-Zélande): W. H. *Simms*, C. — Colombo: *Freudenberg*, C. — Dunedin: H. *Houghton*, C. — Freetown (Sierra Leone): E. *Vohsen*, C. — Georgetown (Guyane): A. *Weber*, C. — Gibraltar: F. *Schott*, C. — Guernesey: J. I. *Taudevin*, C. — Halifax: C. A. *Creighton*, C. — Hong-Kong: A. *Pelldram*, C. — Kimberley: C. L. *Diering*, C. — Kingston (Jamaïque): W. *Schiller*, C. — Kurrachee: M. *Denso*, C. — Lagos: H. *Bey*, C. — Levuca (Ovalau, des îles Fiji): F. W. *Hennings*, C. — Madras: A. *Gerdes*, C. — Malte: N. . . ., C. — Maulmain: F. L. *Foucar*, C. — Melbourne: G. A. *Brahe*, C. — Montréal: W. C. *Munderloh*, C. — Nain (Labrador): *Bourquin*, C. — Nassau (New Providence): John S. *Darling*, C. — Nelson: F. *Kelling*, C. — Pénang: R. *Kluender*, C. — Port Elisabeth: W. H. *Dalldorf*, C. — Port Louis (Maurice): H. *Stein*, C. — Port Natal: G. *Monhaupt*, C. — Port of Spain (Trinité): H. *Hoffmann*, C. — Port Stanley (Iles de Falkland): F. E. *Cobb*, C. — Québec: C. *Pitl*, C. — Rangoon: F. W. *Abel*, C. — St-Georges Bermuda: W. E. *Meyer*, C. — Ste-Hélène: S. *Solomon*, C. — St-Johns (Nouv.-Brunswick): R. *Thomson*, C. — St-Johns (New Foundland): R. H. *Prowse*, C. — Singapore: C. *Freusberg*, C. — Sydney: *Pelldram*, CG.; C. L. *Sahl*, C. — Toronto: N. . . ., C. — Wellington: F. A. *Krull*, C. — Winnipeg: W. *Hespeler*, C.]

Amérique (Etats-Unis): Edwin *Phelps*, E. e. et M. pl. (accr. le 19 mai 1885); W. J. *Hoppin*, 1er secr. de lég.; H. *White*, 2ème secr. de lég.; le comm. *Chadwick*, att. naval *(Bureaux:*

Member's Mansions, Victoria Street, Westminster). — [Belfast: G. W. *Savage*, C. — Birmingham: J. *Miles*, C. — Bradford: W. F. *Grinnell*, C. — Bristol: L. A. *Lathrop*, C. — Cardiff: E. R. *Jones*, C. — Cork: J. J. *Piatt*, C. — Dublin: J. L. *McCaskill*, C. — Dundée: A. B. *Wood*, C. — Falmouth: Howard *Fox*, C. — Glasgow: F. H. *Underwood*, C. — Hull: L. *Moore*, C. — Leeds: F. H. *Wigfall*, C. — Leith: W. *Walling*, C. — Liverpool: C. T. *Russel*, C. — Londonderry: A. *Livermoore*, C. — Londres: Th. M. *Waller*, CG. — Manchester: E. J. *Hale*, C. — Newcastle: J. *Smith*, C. — Plymouth: Th. W. *Fox*, C. — Sheffield: B. *Falsom*, C. — Southampton: H. P. *Pendleton*, C. — Tunstall: J. *Schœnhof*, C. — Colonies: Aden: J. S. *Williams*, C. — Antigua: Chester E. *Jackson*, C. — Auckland: J. T. *Campbell*, C. — Barbade: L. G. *Reed*, C. — Bélize: A. E. *Morlan*, C. — Belleville: J. M. *Strong*, C. — Bermudes: C. M. *Allen*, C. — Bombay: B. F. *Farnham*, C. — Brockville: J. O. *Bridges*, C. — Calcutta: B. F. *Bonham*, CG. pour l'Inde britann. — Le Cap: G. F. *Hollis*, C. — Ceylan: W. *Morey*, C. — Charlottetown: N. J. *George*, C. — Clifton (Ontario): Amos A. *Brown*, C. — Coaticook (Canada): F. W. *Roberts*, C. — Démérara: D. T. *Bunker*, C. — Fort Erié: J. *Wheelan*, C. — Gaspé Basin: A. F. *Dickson*, C. — Gibraltar: H. J. *Sprague*, C. — Guelph (Canada): J. U. *Childs*, C. — Halifax: M. M. *Phelan*, CG. — Hamilton: A. *Roberts*, C. — Hobarttown (Tasmanie): A. G. *Webster*, C. — Hong-Kong: R. E. *Withers*, C. — Kingston (Canada): M. H. *Twitchell*, C. — Kingston (Jamaïque): N. . . ., C. — Mahé (Seychelles): E. P. *Mussey*, C. — Malte: J. *Worthington*, C. — Melbourne: James M. *Morgan*, CG. — Montréal: W. C. *Anderson*, CG. pour les provinces britanniques de l'Amérique du Nord. — Nassau (Nouv.-Providence): Th. J. *McLain*, fils, C. — Ottawa (Ontario): Th. W. *Hotchkiss*, C. — Picton (Nouv.-Ecosse): G. C. *Tanner*, C. — Port-Louis (Maurice): Th. T. *Prentiss*, C. — Port Sarnia (Canada): Judson S. *Farrer*, C. — Port Stanley: J. C. *Quiggle*, C. — Port Stanley et St-Thomas: A. *Francis*, C. — Prescott (Canada): W. C. *Hall*, C. — Québec: T. W. *Downs*, C. — Ste-Hélène: J. B. *Coffin*, C. — St-Johns (Nouv.-Brunswick): J. *Murray*, C. — St-Johns (Canada): A. *Bertrand*, C. — St-Johns (Terre-Neuve): T. N. *Molloy*, C. — St-Stephen: W. J. *Patch*, C. — Sherbrooke: D. M. *White*, C. — Sierra Leone: J. A. *Lewis*, C. — Singapore: A. G. *Studer*, C. — Stratford (Ontario): R. W. *Dunlop*, C. — Sydney: G. W. *Griffin*, C. — Three Rivers: J. M. *Rosse*, C. — Toronto: C. W. *Wagner*, C. — Trinidad: M. J. *Sawyer*, C. — Iles de Turc: J. L. *Hance*, C. — Victoria (Iles Vancouver): R. J. *Stevens*, C. — Windsor (Ontario): E. *Young*, C. — Winipeg: J. W. *Taylor*, C.]

Argentine (République): L. L. *Dominguez*, E. e. et M. pl. (accr. le 8 mai 1886); F. L. *Dominguez*, 1er secr.; L. H. *Dominguez*, att. *(Bureaux: 16, Kensington Palace Gardens).* — Belfast:

D. M. *Corry*, C. — Birmingham: J. *Miles*, C. — Cardiff: J. *Franks*, C. — Cork: N. *Webb Ware*, C. — Dublin: J. *Leonard*, C. — Dundée: Th. *Murdock*, C. — Falmouth: W. N. *Carne*, C. — Glasgow: G. *Gilmour*, C. — Hull: F. F. *Lambert*, C. — Leith: J. *Denholm*, C. — Liverpool: G. K. *Brydges*, C. — Londres: A. *Paz*, CG.; A. O. *Lumb*, C. — Manchester: D. *McArthur*, C. — Newcastle: M. J. *Pelegrini*, C. — Southampton: J. C. *Moreira*, C. — Colonies: Le Cap: A. *Sapello*, C. — Gibraltar: L. J. *Imossi*, C. — Kingston (Jamaïque): W. *Schiller*, C. — Malta: G. *Bonavita*, C. — Melbourne: R. C. *Fink*, C. — Montréal: F. C. *Henshaw*, C. — Québec: J. A. *Maguire*, CG. — St-Johns (Nouv.-Brunswick): J. F. *Smith*, C. — Sydney: W. *Neill*, C. — Toronto (Canada): N. *Kingsmill*, C.]

Autriche-Hongrie: Le cons. int. F. comte *Deym*, ambassadeur et M. pl.; le baron *de Biegeleben*, cons. d'amb.; H. *de Lützow*, le comte *Koziebrodzki*, le comte P. *Esterházy*, le comte F. *de Lützow*, attachés; le capitaine de corvette C. chev. *Rousseau d'Happoncourt*, att. milit. et naval; le prince Aloïse *Esterházy*, att. militaire; J. *Sedlaczek*, chancelier *(Bureaux: 18, Belgrave Square)*. — [Cardiff: B. *Row*, C. — Liverpool: Le chev. A. *Kohen de Tengervar*, CG. — Londres: Le baron Alfred *de Rothschild*, CG. — Le chev. *de Krapf-Liverhof*, CG., assistant et directeur de la chancellerie commerciale de l'ambassade. — Richmond: C. L. D. *Borchers*, C. — Colonies: Adélaïde: A. *de Treuer*, C. — Aden: V. *Ercher*, C. — Akyab: P. *Kopp*, C. — Bassein: F. *Eggena*, C. — Bélize: H. *Krug*, C. — Bombay: F. *Stockinger*, C. — Bridgetown (Barbade): A. *Laurie*, C. — Calcutta: R. *Heilgers*, C. — Le Cap: G. *Anderson*, C. — Colombo: W. *Schultze*, C. — Gibraltar: H. *Schott*, C. — Halifax: W. H. *Hart*, C. — Hong-Kong: L. *Poesnecker*, C. — Kimberley: J. J. *Pam*, C. — Kingston (Jamaïque): W. *Schiller*, C. — Malte: J. *de Cohen*, CG. — Melbourne: C. *Pinschof*, C. — Montréal: E. *Schultze*, C. — Pénang: H. *Morstadt*, C. — Port Elisabeth: J. A. *Chabaud*, C. — Port Louis (Maurice): F. C. *Estill*, C. — Port Natal: E. *Münder*, C. — Port of Spain (Trinité): A. *Holler*, C. — Rangoon: L. *Biedermann*, C. — Ste-Hélène: S. *Solomon*, C. — Singapore: D. *Brandt*, C. — Sydney: E. *Lichtner*, C.]

Belgique: Le baron H. *Solvyns*, E. e. et M. pl. (accr. le 21 févr. 1873); le comte G. *Errembault de Dudzeele*, cons. de lég.; le comte *Werner van den Steen de Jehay*, secr. de lég. de 1ère cl. *(Bureaux: 36, Grosvenor Gardens)*. — [Aberdeen: L. *Mackinnon* fils, C. — Belfast: J. *Heyn*, C. — Berwick: B. G. *Sinclair*, C. — Birmingham: C. *Twist*, C. — Bradford: J. *Darlington*, C. — Bristol: Mark *Whitwill*, C. — Cardiff: E. L. *Downing*, C. — Cowes: T. W. *Faulkner*, C. — Dartmouth: N. . . ., C. — Douvres: W. *Crundall*, C. — Dublin: C. *Palgrave*, C. — Falmouth: A. *Fox*, C. — Glasgow: R. H. *Dunn*, C. — Guernesey: J. N. *Le Mottée*, C. — Hull: J. G. *Foster*, C. —

Jersey: C. *Godfray*, C. — Leith: J. *Sommerville*, C. — Lerwick (île de Mainland): G. *Reid Tait*, C. (de même pour les îles Shetland et Orcades). — Limerick: R. *McDonnell*, C. — Liverpool: E. *Verspreeuwen*, C. — Londres: F. *Lenders*, CG. — Manchester: J. F. *Hutton*, C. — Margate: H. D. *Mertens*, C. — Milford-Haven: H. *Kelway*, C. — Newcastle: G. *Reid*, C. — Penzance: J. *Mathews*, C. — Plymouth: J. *Treeby*, C. — Portsmouth: A. L. *Vandenbergh*, C. — Queenstown: R. *Seymour*, C. — Ramsgate: E. *Sève*, CG. — Sheffield: R. *Schott*, C. — Southampton: J. E. *Le Feuvre*, C. — Sunderland: G. *Wight*, C. — West-Hartlepool: G. *Pyman*, C. — Yarmouth: L. *Blake*, C. — Colonies: Adélaïde: L. *Whyte*, C. — Aden: H. W. *Vidal*, C. — Bombay: *Pety de Thozée*, CG.; F. *Masotti*, C. — Brisbane: E. R. *Drury*, C. — Calcutta: L. *Dosogne*, C. — Le Cap: W. J. *Knight*, C. — Christchurch (Nouv. Zélande): A. *Beck*, C. — Colombo (Ceylan): N. . . . , C. — Durban: E. *Lauwers*, CG. — Freetown: L. *Bicaise*, C. — Gibraltar: L. *Bergel*, C. — Halifax: N. . . . , C. — Hong-Kong: A. *Coxon*, C. — Karachi: A. *M'Hinch*, C. — Kimberlay: H. *Robinow*, C. — Kingston (Jamaïque): S. E. *Pietersz*, C. — Madras: J. G. *Shaw*, C. — Malte: E. *Ferro*, C. — Melbourne (Port Philippe): G. *Beckx*, CG.; J. *Renard*, C. — Montréal: J. *Joseph*, C. — Newcastle (Australie): A. *Brown*, C. — Port Louis (Maurice): R. W. *Chamney*, C. — Québec: A. A. *Joseph*, CG. — Rangoon (Pégu): W. *Sherriff*, C. — Singapore: E. *Donner*, CG., H. *Hinnekindt*, C. — St-Johns (Terre-Neuve): H. *Hayward*, C. — Stanley (îles Falkland): N. . . . , C. — Sydney: A. *van Rompaey*, C. — Wellington: Ch. *Johnston*, C.]

Bolivie. [Dublin: J. *Manley*, C. — Glasgow: E. L. *Alexander*, C. — Leith: W. *Hope*, C. — Londres: J. M. *Artola*, CG.; M. *Zaro*, C. — Colonies: Gibraltar: F. *Mulle*, C. — Ottawa: J. R. *Peachy*, CG.]

Brésil: Le baron *de Penedo*, E. e. et M. pl. (accr. le 17 mai 1873); le chev. P. *d'Araujo Betrão*, 1er secr. de lég.; H. D. *de Miranda*, E. *dos Santos Lisboa*, G. *de Sá Valle*, E. *da Silva Prado*, attachés *(Bureaux: Granville Chambers, Granville Place)*. — [Liverpool: J. M. *da Silva Paranhos*, CG. — Londres: Le baron *de Ibiramirim*, CG. — Colonies: Canada: W. D. *Bentley*, CG. — Le Cap: *Meinert la Croix*, C. — Gibraltar: E. M. *Giolma*, C. — Hong-Kong: G. W. *Romano*, C. — Malte: F. *Vella*, C. — Port Louis (Maurice): E. *Serendat*, C. — Ste-Hélène: G. *Moss*, C.]

Chili: C. *Antuñez*, E. e. et M. pl. (accr. le 5 septembre 1888); A. *Montt y Montt*, 1er secr.; R. *Orego*, att. *(Bureaux: 62, Gresham House, City)*. — [Glasgow: G. R. *Cruickshank*, C. — Leith: A. *Blackwood*, C. — Liverpool: T. *Cockbain*, C. — Londres: J. *de la Cruz Cerda*, CG.; A. G. *Kendall*, C. — Plymouth: C. A. *Fox*, C. — Queenstown: J. W. *Scott*, C. — Southampton: A. *Harris*, C. — Swansea: H. J. *Bath*, C. —

Colonies: Adélaïde: F. *Wright*, C. — Auckland: D. B. *Cruickshank*, C. — Bombay: O. *Schiller*, C. — Gibraltar: J. *Abrines*, C. — Halifax: W. W. *Bonny*, C. — Hong-Kong: J. M. *Forbes*, C. — Kingston (Jamaïque): S. *Gall*, C. — Le Cap: G. G. *Anderson*, C. — Malte: C. M. *Eynaud*, C. — Melbourne: Th. P. *Fallon*, C. — Montréal: G. *Day*, C. — Port Elisabeth: D. F. *Stewart*, C. — Québec: O. *Frechette*, C. — Ste-Hélène: C. A. *Carrol*, C. — Stanley: J. E. *Cobb*, C. — Sydney: A. *Gray*, C.]

Chine: *Liu ta jen* (accr. le 8 mai 1886). E. e. et M. pl.; Sir H. *Macartney*, secr. anglais; le vicomte *Li*, *Tzuchun P'an*, *Fung-Yee*, secrétaires; *Chang Fing-fan*, *Yu Szu yi*, *Yang Wen Hwei*, attachés *(Bureaux: 49, Portland Place, W.)*. — [Singapore: *Tso-Ping-lung*, C.]

Colombie (Etats-Unis de la): Le Dr. F. *Angulo*, E. e. et M. pl. (accr. le 10 août 1888); A. V. *Gutierrez*, secr. — [Birmingham: E. *Lander*, C. — Douvres: A. J. *Kane*, C. — Liverpool: J. J. *Barberi*, C. — Londres: Le général B. *Reinales*, CG. — Southampton: R. *Goenaga*, C. — Colonies: Gibraltar: F. *Gonzales*, C. — Kingston (Jamaïque): J. G. *Casseres*, C. — Melbourne: Th. P. *Fallon*, CG. — Trinidad: F. H. *Pereira*, C.]

Congo (Etat indép. du). [Londres: J. *Iboudret*, C.]

Costa-Rica: Manuel M. *de Peralta*, E. e. et M. pl. — [Birmingham: J. *Hotchkiss*, C. — Cardiff: J. *Bovey*, C. — Glasgow: R. *Liepmann*, C. — Liverpool: R. *Bulman*, C. — Londres: J. A. *Le Lacheur*, CG. pour les Iles britanniques. — Manchester: F. *am Ende*, C. — Nottingham: A. J. *Butler*, C. — Southampton: H. *Guillaume*, C. — Colonies: Bélize: A. *Morrice*, C. — Gibraltar: A. *Carara*, C. — Kingston (Jamaïque): W. P. *Forwood*, CG.; P. B. *Desnoes*, C. — Sydney: E. W. *Moon*, CG.]

Danemark: Le capitaine chamb. C. F. *de Falbe*, E. e. et M. pl. (accr. le 28 juin 1880); le comte F. E. J. G. *de Reventlow*, secr. de lég.; C. C. A. *Gosch*, att. — [Belfast: E. F. *Münster*, C. — Edimbourg et Leith: W. O. *Berry*, CG. — Falmouth: J. H. *Hunt*, C. — Guernesey: S. T. *Jandevin*, C. — Hull: C. F. *Good*, C. — Liverpool: A. K. *Caröe*, C. — Londres: E. A. *Delcomyn*, CG. — Colonies: Aden: H. W. *Vidal*, C. — Akyab (Indes orient.): R. *Mühry*, C. — Antigua (Lewards Islands): F. *Melchertson*, C. — Auckland: V. *Johansen*, C. — Bélize: C. A. *Metzgen*, C. — Bombay: H. *Curjel*, C. — Bridgetown (Barbade): W. R. *Man*, C. — Brisbane: E. H. *Webb*, C. — Calcutta: H. F. *Brown*, CG. — Freetown (Sierra Leone): Th. S. *Buckley*, C. — Le Cap: R. *Myburgh*, C. — Gibraltar: N. C. *Mathiasen*, C. — Halifax: E. *Tobin*, C. — Hong-Kong: P. E. *Melbye*, C. — Kingston (Jamaïque): S. *Soutar*, C. — Lagos (Afrique): J. *Carruthers Allan*, C. — Larnaca (Chypre): Ch. *Watkins*, C. — Madras: H. *de Closets*, C. — Malte: E. W. *Ferro*, C. — Mauritius: H. *Stein*, C. — Melbourne: F. C. *Rowan*, CG. — Montréal: J. F. *Wulff*, C. — Port Stanley:

J. M. *Dean*, C. — Nassau (Iles de Bahama) : E. *George*, C. — Singapore : W. R. *Leisk*, C. — St-George (Bermudes) : J. S. *Darrell*, C. — Ste-Hélène : S. *Solomon*, C. — Sydney : N. . . ., C. — Trinité : C. O. *Bock*, C. — Iles de Turc : J. C. *Murphy*, C. — Wellington : C. J. *Toxwaerd*, C.]

Dominicaine (République). [Londres : M. *Ventura*, CG. — Manchester : G. *Cook*, C. — Southampton : J. *Baird*, C. — Colonies : Gibraltar : A. *Gomez*, C. — Iles de Turk : J. *Hutchings*, C.]

Equateur : A. *Flores*, E. e. et M. pl. (accr. le 27 mai 1887) ; *de Alsúa*, A. *Salvador*, secrétaires. — [Birmingham : J. *Bryson*, C. — Hull : W. *Moran*, C. — Limerick : M. R. *Ryan*, C. — Liverpool : J. I. *Barberi*, C. — Londres : P. A. *Merino*, CG. ; Ch. H. *Jarmuth*, C. — Manchester : F. *Kolligs*, C. — Southampton : R. *Goenaga*, C. — Colonie : Kingston (Jamaïque) : J. *Gall*, C.]

Espagne : C. *del Mazo y Gherardi*, ambassadeur (accr. le 16 avril 1886 ; accr. comme amb. le 16 janvier 1888) ; P. J. *de Zulueta*, 1er secr. ; F. *Reinoso*, 2ème secr. ; C. *Gassend*, 3ème secr. ; J. *Soriano*, le comte *de Pradère*, le comte *Morelia*, attachés ; le lieutenant-colonel A. *Garcia*, att. naval *(Bureaux : 12, Queen's Gate Place)*. — [Cardiff : J. M. F. *Quiroz*, C. — Dublin : T. *Alliaga y Kelly*, C. — Glasgow : V. *de Callejon*, C. — Liverpool : F. *S. de Tejada*, C. — Londres : U. *Montejo*, CG. — Newcastle : J. A. *Galiano*, C. — Colonies : Gibraltar : E. *Mediano*, C. — Hong-Kong : F. M. *Rivero*, C. — Kingston (Jamaïque) : S. *de Mobellan*, C. — Malta : G. J. *Smith*, C. — Nassau (Nouv.-Providence) : R. *Bayo*, C. — Québec : N. . . ., CG. dans la Confédération du Canada et dans les possessions britanniques et françaises de l'Amérique du Nord. — Ste-Hélène : G. *Moss*, C. — Sierra Leone : M. *Garrido*, C. — Singapore : C. *Garcimartin*, C.]

France : W. H. *Waddington*, ambass. (nommé le 30 juillet 1883) ; *Jusserand*, cons. d'ambass. ; le comte *de Florian*, 1er secr. d'ambass. ; le comte *de St Genys*, *Lecomte*, *de La Chaussée*, 3èmes secrétaires d'ambass. ; le capitaine de vaisseau *Roustan*, 1er att. naval ; le lieut. de vaisseau *Heurtel*, 2ème att. naval ; le lieut.-colonel *Massing*, att. milit. ; C. B. *Maistre*, secr. arch. *(Bureaux : Albert Gate House)*. — [Cardiff : A. A. *Jacquemin*, C. — Dublin : Le comte P. *de Turenne d'Aynac*, C. — Glasgow : J. F. *Coste*, C. — Liverpool : M. B. L. *Caubet*, C. — Londres : *Blanchard de Farges*, CG. — Newcastle : *Barry*, C. — Colonies : Bombay : *Gasselin*, C. — Calcutta : F. J. *Harmand*, CG. — Le Cap : *de Coutouly*, C. — Gibraltar : *de Tobriand*, C. — Hong-Kong : *Verleye*, C. — Malte : P. E. A. *Schmid*, C. — Melbourne : L. *Dejardin*, C. — Port Louis : *Drouin*, C. — Québec : P. R. G. *Dubail*, CG. — Rangoon : *Pernet*, C. — Singapore : A. *Raffray*, C. — Sydney : Le comte *de Séguier*, C.]

Grèce : J. *Gennadius*, MR. (accr. le 1er mars 1886). — [Dublin :

Th. E. *Ryan*, C. — Glasgow : J. I. *Robertson*, C. — Liverpool : D. T. *Ralli*, C. — Londres : A. A. *Jonides*, CG. — Manchester : S. *Hatzopoulos*, C. — Colonies : Calcutta : N. . . ., C. — Gibraltar : W. G. *Cool*, C. — Larnaca (Chypre) : *Kyrgussios*, C. — Malte : E. *Chronopoulos*, C. — Melbourne : R. C. W. *Lynch*, C.]

Guatémala : Crisanto *Medina*, E. e. et M. pl. (accr. le 2 février 1879 ; nouv. accr. le 19 août 1886) ; M. *de Francisco Martin*, secr. de lég. ; *Manzano Torres*, 2ème secr. ; V. M. *Rendon*, att. *(Bureaux : 1 York Place, Bakerstreet)*. — [Glasgow : R. *Liepmann*, C. — Liverpool : M. *Nachmann*, C. — Londres : B. *Isaac*, CG. — Manchester : A. *Ertel*, C. — Southampton : J. *Dunlop*, C. — Colonies : Bélize (Honduras britannique) : B. *Cramer*, C. — Gibraltar : H. *Cavanna*, C. — Jamaïque : J. *Lewis*, C. — Malta : O. E. *Segond*, C.]

Haïti (République) : F. *Dejean*, ch. d'aff. (accr. le 20 juillet 1887). — [Cardiff : J. *Bovey*, C. — Cork et Queenstown : J. W. *Scott*, C. — Grimsby : D. H. *Bünz*, C. — Liverpool : W. E. *Roberts*, C. — Londres : M. *Erdmann*, C. — Southampton : J. *Dunlop*, C. — Colonies : Barbade : L. F. *de Lagarde*, CG. — Gibraltar : A. *Carara*, C. — Halifax : M. *Carney*, C. — Inagua et Nassau : W. *Anderson*, C. — Kingston (Jamaïque) : E. *Bourke*, C. — Ottava : J. R. *Peachy*, C.]

Hawaïï : A. *Hoffnung*, ch. d'aff. (accr. le 9 novembre 1886) ; S. *Hoffnung*, secr. ; Henry P. *Armstrong*, CG. pour le Royaume-Uni. — [Bristol : M. *Whitwell*, C. — Cardiff et Swansea : H. *Goldberg*, C. — Cork : W. D. *Seymour*, C. — Dundée : J. G. *Zoller*, C. — Edimbourg et Leith : E. G. *Buchanan*, C. — Falmouth : S. *Broad*, C. — Glasgow : J. *Dunn*, C. — Hull : W. *Moran*, C. — Liverpool : R. C. *Janion*, C. — Newcastle : E. *Biesterfeld*, C. — Colonies : Auckland : D. B. *Cruickshank*, C. — Brisbane : A. B. *Webster*, C. — Gibraltar : H. *Schott*, C. — Hobarttown : W. *Knight*, C. — Hong-Kong : J. B. *Irving*, CG. — Levuka (Fiji) : D'Arcy W. L. *Murray*, C. — Melbourne : G. N. *Oakley*, C. — Otago : H. *Driver*, C. — Ottawa : Ch. E. *Anderson*, CG. — Port Stanley : G. M. *Dean*, C. — Singapore : R. *Bremmer*, C. — Sydney : E. O. *Smith*, CG. — Tasmanie : A. *Coote*, C. — Vancouver : R. P. *Rithet*, C. — Victoria : G. N. *Oakley*, C.]

Honduras. [Londres : G. *Binney*, CG. — Manchester : H. M. *Langley*, C. — Colonie : Bélize : J. *Mutrie*, C.]

Italie : N. . . ., ambass. ; le chev. T. *Catalani*, cons. d'ambass. ; G. *Polacco*, 1er secr. ; C. *de Baroli*, att. ; A. *Fabbricotti*, E. *Martuscelli*, le comte G. *Rasponi*, attachés honoraires ; le capitaine *Candiani*, att. naval *(Bureaux : 35, Queen's Gate)*. — [Dublin : Le chev. J. L. *Avezzana*, CG. — Glasgow : G. *Breen*, C. — Liverpool : G. *Malmusi*, CG. — Londres : Le baron *Heath*, CG. — Colonies : Aden : A. *Cecchi*, CG. — Arrakan : A. *Tescari*, C. — Bombay : F. B. *Bozzoni*, C. — Calcutta :

G. *Gallian*, C. — Le Cap : A. *Carpani*, C. — Ceylan : G. A. *Vanderspar*, C. — Freetown : N. . . ., C. — Gibraltar : E. *Bonelli*, C. — Halifax : G. *Wingfield-Bonnyn*, C. — Hong-Kong : D. *Musso*, C. — Kingston : G. *Schiller*, C. — Lagos : G. *del Grande*, C. — Larnaca : Le chev. A. R. *Massiglia*, C. — Mahé (Seychelles) : Le Dr. J. *Revera*, C. — Malte : B. *Lambertenghi*, C. — Melbourne : G. *Branchi*, C. — Montréal : A. *Gianelli*, C. — Point-de-Galle : J. L. *Vanderspar*, C. — Port Louis : A. *Povah*, C. — Port Stanley : F. E. *Cobb*, C. — Rangoon : Le comte *Manassero di Costigliolo*, C. — Ste-Hélène : G. *Moss*, C. — Singapore : F. *de Goyzueta*, C. — Tasmania : R. *Beadon*, C. — Trinité : F. G. *Scott*, C.]

Japon : M. *Kawase*, E. e. et M. pl. (accr. le 29 nov. 1884) ; le vicomte *Okabe*, cons. de lég. ; *Stuart Lane*, secr. anglais ; J. *Nakata*, K. *Kawasaki*, *Sasaki*, attachés ; le capitaine *Yujiro Hatchida*, att. naval *(Bureaux : 9, Cavendish Square, W.)*. — [Londres : *Sonoda Kokichi*, C. — Colonies : Hong-Kong : *Minami Teisuke*, C. — Melbourne : A. *Marks*, C. — Tasmanie : R. *Beadon*, C.]

Libéria (République de). — [Belfast : A. M. *Munster*, C. — Birmingham : A. *Whitfield*, C. — Bournemouth : E. *Dyke*, C. — Bristol : G. K. *Wait*, C. — Cork et Queenstown : G. W. *Harvey*, C. — Dartmouth : E. F. B. *Fuller*, C. — Douvres : F. W. *Prescott*, C. — Dublin : J. *Manby*, C. — Dundée : D. F. *Robertson*, C. — Edimbourg et Leith : J. A. *Callander*, C. — Falmouth : A. L. *Fox*, C. — Glasgow : L. *Gow*, C. — Gravesend : W. *Hudson*, C. — Great Yarmouth : H. F. *Brooks*, C. — Hull : J. *Atkinson*, C. — Limerick : J. R. *Tinsley*, C. — Liverpool : D. *Kelly*, C. — Londonderry : J. *Gilmour*, C. — Londres : J. E. *Thompson*, CG. ; H. *Hayman*, C. — Manchester : J. K. *Schofield*, C. — Newcastle : J. *Cowen*, C. — Newport : T. *Beynon*, C. — Penzance : G. D. *Mathews*, C. — Plymouth : H. *Fox*, C. — Portsmouth : A. L. *Emanuel*, C. — Preston : B. *Sykes*, C. — Sheffield : C. *Cammell*, C. — Southampton : W. H. *Davis*, C. — South Shields : Th. G. *Mabane*, C. — Swansea : S. B. *Power*, C. — Totland Bay : E. *Fox*, C. — Waterford : T. S. *Harvey*, C. — Yarmouth : *Brooks*, C. — Colonies : Gibraltar : J. *Garese*, C. — Melbourne : R. T. *Litton*, CG. — Ottawa : Ch. F. *Anderson*, CG. — Sierra Léone : M. S. *Boyle*, C.]

Madagascar. [Londres : S. *Procter*, C. — Mauritius : H. *Lemière*, C.]

Maroc. [Colonie de Gibraltar : H. *Saïd Guesus*, C.]

Mexique : Le général F. T. *Mena*, E. e. et M. pl. (accr. le 13 mai 1887) ; P. *Martinez del Campo*, 1er secr. ; M. *Pacheco*, 2ème secr. ; M. J. *de Lizardi*, 3ème secr. ; D. *Garcia*, att. — [Cardiff : F. *de Jugo*, C. — Great Grimsby : R. *Jetto*, C. — Liverpool : J. C. *Mexia*, CG. — Londres : Y. *de Ibarrondo*, C. — Manchester : C. *Wehner*, C. — Southampton : J. M. *Pastor*, C. — Colonies : Hong-Kong : D. A. *de Remedios*, C. — Montréal : D. A. *Ansell*, C.]

Nicaragua : J. *Pasos*, E. e. et M. pl. (accr. le 29 janvier 1887) ; G. *Guzman*, secr. — [Birmingham : J. *Hotchkiss*, C. — Glasgow : P. *Liepmann*, C. — Liverpool : G. B. *Kerferd*, C. — Londres : F. *Isaac*, CG. — Manchester : F. C. *Tobler*, C. — Nottingham : J. A. *Jacoby*, C. — Colonies : Bélize : S. *Arthur*, C. — Gibraltar : S. *Lascy*, C. — Kingston (Jamaïque) : J. P. *Desnoes*, C.]

Orange (Etat libre d'). [Londres : T. *Blyth*, C.]

Paraguay. [Glasgow : J. *Galloway*, C. — Londres : Chr. *James*, CG. — Manchester : J. *Parlane*, C. — Colonie : Gibraltar : *Garese*, C.]

Pays-Bas : Le chambellan comte C. M. E. G. *van Bylandt*, E. e. et M. pl. (accr. le 25 mars 1871) ; le baron *Gevers*, secr. de lég. de 1ère cl. ; J. *van den Berg*, chanc. *(Bureaux : 40, Grosvenor Gardens)*. — [Dublin : R. M. *Tabuteau*, C. — Glasgow : J. *van Raalte*, C. — Hull : J. R. *Ringrose*, C. — Leith : G. V. *Turnbull*, C. — Liverpool : H. S. *van Santen*, C. — Londres : J. G. *May*, CG. pour le Royaume-Uni ; H. S. J. *Maas*, C. — Newcastle : Ch. G. *Young*, C. — Plymouth : W. *Luscombe*, C. — Portsmouth : L. A. *van den Bergh*, C. — Sunderland : C. *Smart*, C. — Colonies : Adélaïde : J. T. *Turnbull*, C. — Aden : J. *Woodtli*, C. — Akyab : G. H. *Rückert*, C. — Barbade : W. R. *Man*, C. — Bombay : J. *Steiner*, C. — Brisbane (pour le Queensland) : J. C. *Heussler*, C. — Calcutta : E. *van Cutsem*, C. — Le Cap : R. *Myburgh*, CG. (pour toutes les possessions britanniques au sud de l'Afrique). — Colombo (Ceylan) : P. *Daendliker*, C. — Démérara : E. *d'Oliveira*, C. — Freemantle : W. E. *Marmion*, C. pour l'Australie occid. — Georgetown : E. *d'Oliveira*, C. — Gibraltar : L. T. *Power*, C. — Hobarttown : G. *Crosby*, C. — Hong-Kong : B. *Buschmann*, C. — Jamaïque : S. E. *Pietersz*, C. — Kurrachee : T. L. F. *Beaumont*, C. — Madras : S. R. R. *Turnbull*, C. — Malte : O. T. *Gollcher*, C. — Melbourne : Le jonkheer J. G. *Ploos van Amstel*, CG. pour l'Australie, la Nouvelle-Zélande et la Tasmanie. — Pénang : T. A. *Kruijt*, C. — Point-de-Galle (Ceylan) : G. A. H. *van der Spar*, C. — Port Elisabeth (et la partie orientale de la colonie du Cap) : C. T. *Jones*, C. — Port Louis (Maurice) : F. Ch. *Estill*, C. — Rangoon : E. W. W. *Dinckgreve*, C. — St-Christophers : G. *Horne*, C. — St-Georges (Bermudas) : J. S. *Darrel*, C. — Ste-Hélène : S. *Solomon*, C. — Ste-Lucie : F. *Peter*, C. — Sierra Léone (Freetown) : F. *Burman*, C. — Singapore : G. *Lavino*, CG. — Sydney : A. *Gray*, C. — Toronto : B. H. *Dixon*, CG. pour le Canada. — Trinité : F. *Ambard*, C. — Wellington (Nouv.-Zélande) : J. *Johnston*, C.]

Pérou : C. G. *Candamo*, E. e. et M. pl. (accr. le 12 mars 1887) ; W. *Melendez*, secr. de lég. — [Belfast : C. C. *Connor*, C. — Cardiff : J. *Bovey*, C. — Hull : N. . . . , C. — Liverpool : B. *Alvarez*, CG. — Londres : A. R. *Robertson*, C. — Queenstown : G. C. *Seymour*, C. — Southampton : H. *Guillaume*, CG. —

Colonies: Gibraltar: L. F. *Imossi*, C. — Hong-Kong: J. G. *Smith*, C. — Kingston (Jamaïque): A. *de Cordova*, C. — Melbourne: A. *Pfaff*, C. — Montréal: N. . . ., C. — Port Elisabeth: J. Ch. *Kemsley*, C. — Rangoon: A. *Philippi*, C. — Ste-Hélène: N. . . ., C. — Sydney: E. O. *Smith*, C. — Victoria: A. E. S. *de Wiederhold*, C.]

Perse: Le prince *Nazim el Molk Mirza Malcom*-khan, E. e. et M. pl. (accr. le 1er avril 1873); Mirza *Mikayl*-khan, 1er secr.; *Eskender*-khan, secr.; *Mounchi Bachi*, att.; H. *de Barreto*, secr. anglais *(Bureaux: 80, Holland Park)*. — [Londres: N. . . ., CG. — Colonies: Bombay: *Mirza Yusuf*-khan, CG. — Calcutta: *Manukjee Rustamjee*, C. — Sydney: H. M. *Woodhouse*, C.]

Portugal: M. *Martins d'Antas*, E. e. et M. pl. (accr. le 30 avril 1877); L. *de Soveral*, 1er secr. de lég.; L. *de Quillinan*, 2ème secr.; le baron A. *de Oliveira*, le baron A. J. *da Costa Ricci*, le comte *d'Anadia*, attachés; le capitaine J. *Pinto da Fonseca Vaz*, att. naval *(Bureaux: 12, Gloucester Place)*. — [Bristol: J. M. *de Eça de Queiros*, C. — Cork: G. W. *Harvey*, C. — Liverpool: Le baron *de Roussado*, C. — Londres: A. *Ferreira Pinto Basto*, CG. — Newcastle: J. B. *Reis*, C. — Colonies: Aden: D. *Dinshaw*, C. — Antigua: J. *Gomez*, C. — Barbade: W. R. *Man*, C. — Bathurst (Gambie): A. *Dubois*, C. — Bermudes: J. S. *Darrell*, C. — Bombay: F. *de Menezes Meyrelles de Conto e Castro*, C. — Le Cap: E. A. *de Carvalho*, C. — Ceylan: E. T. *Delmege*, C. — Freetown: Ph. *Lemberg*, C. — Gibraltar: J. M. *Tedeschi*, C. — Guyane: M. F. *Camacho*, C. — Hong-Kong: A. G. *Romano*, CG.; J. *da Silva Loureiro*, C. — Lagos: G. *del Grande*, C. — Malte: T. G. *Micalleff*, C. — Melbourne: Th. J. *Martin*, C. — Montréal: F. A. *Routh*, C. — Nassau: R. A. *Menendez*, C. — Nova Scotia: Th. *Abbot*, C. — Québec: F. *Carbray*, C. — Ste-Hélène: S. *Solomon*, C. — St-Johns (Nouv.-Brunswick): F. O. *Allison*, C. — St-Johns (Terre-Neuve): T. R. *Smith*, CG. — St-Louis (Ile Maurice): H. *Adam*, C. — St-Trinité: D. *Montbrum*, C. — Singapore: F. A. *Pereira*, CG. — Sydney: E. O. *Smith*, C. — Victoria: Th. C. N. *Cooper*, C.]

Roumanie: Le prince Jon *Ghika*, E. e. et M. pl. (accr. le 10 août 1881); D. *Nedeyano*, 1er secr. de lég. — [Cardiff et Newport: A. *Ponsonby*, C. — Londres: W. J. *Cutbill*, C. — Manchester: P. *Goldschmidt*, C.]

Russie: Le cons. int. *de Staal*, ambassadeur; le cons. d'Etat act. M. *Bouténiew*, cons. d'ambass.; le cons. d'Etat et chamb. comte N. *Adlerberg*, 1er secr. d'ambass.; le cons. de cour g. d. l. Ch. A. *Khroupenski* et N. *Boulatzell*, 2èmes secrétaires; le secr. de coll. et gentilh. de la Chambre *Stoeckl*, att.; le major-général *Boutourline*, att. milit.; le capitaine *Morodovine*, att. naval *(Bureaux: Chesham House)*. — [Hull: L'ass. de coll. J. *Gerdt*, C. — Liverpool: Le cons. de cour P. *Lessar*, C. — Londres: Le conseiller d'Etat act. A. *Volborth*, CG. — Co-

lonies: Ceylan: A. A. *Delmege*, C. — Gibraltar: L. T. *Power*, C. — Hong-Kong: M. *Grote*, gérant du Cslt. — Le Cap: C. *Knight*, C. — Malte: R. *Vella*, C. — Melbourne: J. *Damyon*, C. — Point-de-Galle: A. A. *Delmege*, C. — Singapore: P. C. *Hoynck van Papendrecht*, C. — Sydney: E. M. *Paul*, C.]

Salvador (République). [Falmouth: R. B. *Broad*, C. — Liverpool: G. B. *Kerferd*, CG.; J. M. *Somerville*, C. — Londres: L. A. *Campbell*, CG. — Manchester: E. M. *Langley*, C. — Southampton: A. *Aldama*, C. — Colonies: Gibraltar: *da Costa Freire*, C. — Jamaïque: J. C. G. *Lewis*, C. — Newcastle (Australie): H. *Bonnard*, CG.]

Serbie: *Grouitch*, E. e. et M. pl. (accr. 7 mars 1887); A. Z. *Yovitchitch*, secr. de légation. — [Bradford: J. *Darlington*, C. — Liverpool: W. *Stoess*, C. — Londres: H. W. *Christmas*, CG., par int. — Manchester: J. *Lieben*, C. — Sussex: H. W. *Christmas*, C.]

Siam: *Phya Montri Suriyawongse*, E. e. et M. pl. (accr. le 20 juin 1887); le comte *Dithakar*, secr. de lég.; F. W. *Verney*, secr. anglais; le baron *Suriya*, attaché-drogman; *Chan*, att. — [Londres: D. K. *Mason*, CG.; J. *Riches*, C. — Colonies: Bombay: Ch. B. *Forbes*, C. — Calcutta: A. A. *Apcar*, C. — Gibraltar: H. *Schott*, C. — Hong-Kong: W. G. *Brodie*, C. — Malta: S. M. *Eynaud*, C. — Maurice (Ile): H. E. *Patterson*, C. — Pénang: C. *Neubronner*, C. — Rangoon: S. G. *Jones*, C. — Singapore: *Tau-Kim-Ching*, C.]

Sud-Africaine (République). [Le Dr. *Gavin Brown Clark*, CG. à Londres. — Durban: B. H. *de Waal*, C.]

Suède et Norvége: Le comte E. *Piper*, E. e. et M. pl. (accr. le 6 juillet 1877); le chamb. J. F. *d'Adelborg*, secr. de lég. *(Bureaux: 47, Charles Street, Berkeley Square, W.)*. — [Leith: B. A. *Bödtker*, CG. — Londres: C. J. *Dannfelt*, CG. — Colonies: Adélaïde: R. B. *Smith*, C. — Aden: H. W. *Vidal*, C. — Akyab: G. H. *Ruckert*, C. — Barbade: J. G. *Austin*, C. — Bélize: A. *Williamson*, C. — Bermudes: J. A. *Conyers*, C. — Bombay: J. *Janny*, C. — Brisbane: Ch. *Warde*, C. — Calcutta: A. *Ritz*, C. — Le Cap: A. *Ohlsson*, CG. — Christchurch: F. E. *Wright*, C. — Colombo (Ceylan): F. W. *Bois*, C. — Georgetown: J. H. *de Jonge*, C. — Gibraltar: A. S. B. *Dietrichson*, CG. — Hong-Kong: P. *Burchmann*, C. — Kingston (Jamaïque): S. *Soutar*, C. — Larnaca: C. *Watkins*, C. — Levuka (Fidji): W. *Copsen*, C. — Madras: A. *Mackenzie*, C. — Malte: O. F. *Gollcher*, C. — Melbourne: H. J. *Gundersen*, C. — Nassau (Nouv.-Providence): L. J. *Taylor*, C. — Nouvelle-Zélande (Christchurch): F. E. *Wright*, C. — Port Louis (Maurice): H. *Stein*, C. — Port of Spain (Trinidad): Chr. *Schöner*, C. — Québec: W. A. *Schwartz*, C. — Rangoon: C. A. *Barckhausen*, C. — Ste-Hélène: C. A. *Carrol*, C. — Singapore: J. R. *Cuthbertson*, C. — Stanley: G. M. *Dean*, C. — St-John (Antigua): F. *Melchertson*, C. — Sydney: Ch. *Gedye*, C. — Victoria (British Columbia): R. *Ward*, C. — Wellington (Nouv.-Zélande): E. *Pearce*, C.]

Suisse. [Liverpool: C. *Ehrensperger*, C. — Londres: H. *Vernet*, CG. — Colonies: Melbourne: G. *de Pury*, C. — Port Louis (Maurice): G. C. *Bourguignon*, C. — Sydney: C. *Stähelin-Werner*, C.]

Turquie: *Rustem*-pacha, ambassadeur (accr. le 7 déc. 1885); G. *Morel*-bey, cons. d'amb.; *Hamid*-bey, 1er secr.; *Moustapha Chékib*-bey, 2ème secr.; le lieut. *Khalil*-effendi, att. naval; *(Bureaux: 1, Bryanston Square)*. — [Birmingham: W. F. *Haydon*, C. — Dublin: J. *Gibb*, C. — Jersey: A. *Le Couteur*, C. — Liverpool: *Mavrocordato*-effendi, CG. — Londres: *Emin*-effendi, CG. — Newcastle: G. *Crawshay*, C. — Colonies: Bombay: *Ismail*-bey, CG. — Le Cap: *Myburgh*, CG. — Colombo: H. L. *Marcar*, C. — Gibraltar: *Racanié*-effendi, C. — Karachi: *Hassan Ali*-effendi, C. — Malte: *Youssouf Dominian*-effendi, CG. — Melbourne: Ch. *Ryan*, C. — Point-de-Galle: H. J. A. *Didi*-effendi, C. — Port Louis (Maurice): Le baron *Caïla*, C. — Singapore: Saïd *Abdoullah Ben Omer el Djénid*, C.]

Uruguay: Le Dr. A. *Nin*, ch. d'aff. et CG.; R. *Fragueiro*, secr. — [Brighton: J. A. *Seaver*, C. — Cardiff: A. *Masson*, C. — Glasgow: W. *Law*, C. — Liverpool: H. *Dauber*, C. — Londres: A. K. *MacKinnon*, C. — Colonies: Calcutta: F. *Casella*, C. — Le Cap: W. J. *Knight*, C. — Gibraltar: A. *Corsi*, C. — Montréal: J. A. *Maguire*, C. — Port Elisabeth: J. Ch. *Kemsley*, C.]

Vénézuela. [Birmingham: F. *Sternberg*, C. — Glasgow: W. *Cunningham Macnaugthan*, C. — Grimsby: R. *Jetto*, C. — Liverpool: C. H. *Echenagucia*, C. — Londres: C. *Castro Ybarra*, C. — Manchester: J. B. *Spence*, C. — Nottingham: A. J. *Butler*, C. — Southampton: R. *Blanco*, C. — Swansea: G. *Shaddick*, C. — Colonies: Antigua: H. A. *Arindell*, C. — Barbadoes: W. *Hänchell*, C. — Le Cap: C. G. *Ackerberg*, C. — Georgetown: E. *d'Oliveira*, C. — Grenade: S. *Cockburn*, C. — Gibraltar: S. D. *Levy*, C. — Kingston (Jamaique): J. *Duff*, C. — Malte: M. *Eynaud*, C. — Melbourne: S. M. *Gibbs*, C. — Montréal: B. *Laurence*, C. — Port of Spain: F. *Fortique*, C. — Ste-Hélène: C. A. *Carrol*, C. — Trinité: J. *Machado*, C.]

Notice statistique.

Superficie et *population.*

I. Empire britannique.

	Milles c. angl.	Kilom. carrés.	Population.
1. Royaume-Uni	121483	314628	35 241482 ('81)
2. Inde et Ceylan	935777	2 423564	204 670515 ('81)
3. Puissance du Canada	3 406542	8 822583	4 324810 ('81)
4. Australasie	3 083272	7 985345	3 653803 ('86)
5. Autres colonies	1 570187	4 066420	66 115348
Empire britannique	9 117260	23 612540	314 005960

II. Grande-Bretagne et Irlande.

a) Résultats du recensement du 4 avril 1881 [1]).

	Kilom. carrés.	Population en 1881. Du sexe masculin.	féminin.	Total.	Par kil. c.
Angleterre . . .	131628	11 961842	12 652084	24 613926	187
Galles	19069	678060	682453	1 360513	71
Ecosse	78895	1 799475	1 936098	3 735573	47
Irlande	84252	2 533277	2 641559	5 174836	61
Ile de Man . . .	588	25760	27798	53558	92
Iles Normandes .	196	40321	47381	87702	447
Soldats et marins hors du pays .	—	215374	—	215374	—
Total	314628	17 254109	17 987373	35 241482	112

b) d'après les évaluations annuelles du régistrateur-général, lesquelles ne tiennent pas compte des îles adjacentes et des soldats et marins hors du pays [2]).

	1886.	1887.	1888.
Angleterre et Galles	27 870586	28 247151	28 628804
Ecosse	3 949393	3 991499	4 034156
Irlande	4 889430	4 837352	4 790614
Royaume-Uni	36 709409	37 076002	37 453574
Iles adjacentes [2])	141260	141260	141260
Soldats et marins hors du pays [3])	215374	215374	215374
Total environ	37 066043	37 432636	37 810208

III. *Mouvement de la population* [4]).

Année.	Mariages.	Naissances.	Décès.	Excéd. des naissances.
		Angleterre.		
1883	206384	890722	522997	367725
1884	204301	906750	530828	375922
1885	197745	894270	522750	371520
1886	196071	903866	537276	366590
1887	200175	886017	530577	355440
		Ecosse.		
1883	26855	124462	76867	47595
1884	26061	129041	75128	53913
1885	25256	126110	74603	51507
1886	24469	127927	73622	54305
1887	24851	124375	74500	49875

[1]) Voir „General Report of the Census of England and Wales. 1881. Vol. IV." London 1883. — [2]) Voir le „Statistical abstract of the United Kingdom", No. 35, 1873—1887. London 1888. — [3]) Ces chiffres répondent aux résultats du recensement de 1881. — [4]) Voir le „Statistical abstract of the United Kingdom", No. 35, 1873—1887. London 1888.

Irlande.

1883	21368	118163	96228	21935
1884	22585	118875	87154	31721
1885	21177	115951	90712	25239
1886	20594	113927	87292	26635
1887	20800	112496	88711	23785

IV. *Emigration* du Royaume-Uni en 1853—87 [1]).

	Aux Etats-Unis. Amérique du Nord.	Aux Col. anglaises.	En Australie et à la Nouv.-Zélande.	En d'autres pays.	Total.
Anglais . .	1 736320	377299	769391	221788	3 104798
Ecossais . .	320525	102326	175454	30173	628478
Irlandais . .	2 165532	168349	283331	19639	2 636851
Etrangers .	1 319836	162493	33179	48983	1 564491
d'origine inconnue . .	176743	52903	30938	81779	342363
1853—87	5 718956	863370	1 292293	402362	8 276981
1815—87	7 783537	1 900084	1 603129	453823	11 740573

Emigration du Royaume-Uni en 1887 [1]).

Anglais . .	107069	24611	25085	11456	168221
Ecossais . .	25373	3612	3847	1533	34365
Irlandais . .	69084	3802	5251	764	78901
Etrangers .	92994	12381	1015	2182	108572
d'origine inconnue . .	2381	—	—	4054	6435
1887	296901	44406	35198	19989	396494

Immigration dans le Royaume-Uni en 1870: 49157, 1871: 53827, 1872: 70181, 1873: 86416, 1874: 118129, 1875: 94228, 1876: 93557, 1877: 81848, 1878: 77951, 1879: 53973, 1880: 68316, 1881: 77105, 1882: 82804, 1883: 100503, 1884: 123466, 1885: 113549, 1886: 108879, 1887: 119013.

V. *Religion*. La répartition de la population en 1871 peut être évaluée de la manière suivante:

Religions et cultes.	Angleterre. Habit.	p. 1000	Ecosse. Habit.	p. 1000	Royaume-Uni. Habit.	p. 1000
Anglicains . .	17 781000	778	73000	22	18 537000	586
Eglise d'Ecosse	—	—	1 473000	439	1 473000	47
Dissidents . .	3 971000	174	1 486000	442	6 034000	191
Catholiques .	1 058000	46	320000	95	5 520000	175
Israélites . .	39000	2	? 6000	? 2	46000	1
	22 849000	1000	3 358000	1000	31 610000	1000

[1]) „Statistical Tables relating to Emigration and Immigration from and into the United Kingdom in the year 1887. Board of Trade, February 1888." London.

Quant à l'Irlande le recensement de 1881 a fourni les chiffres suivants: 3 960891 catholiques romains, 639574 anglicains, 470734 presbytériens, 48839 méthodistes, 54268 autres, 530 de religion inconnue [1]).

VI. D'après *l'origine* la population d'Angleterre et du pays de Galles (22 712266 hab.) se répartissait en 1871 comme il suit („General Report of the Census of England and Wales", T. IV, p. 70): Nés en Angleterre 21 692165 hab., nés en Ecosse 213254 hab., nés en Irlande 566540 hab., nés aux Iles Britanniques 25655 hab., nés dans les Colonies 70812 hab., étrangers 139445, nés en mer 4395 habitants.

Des 5 174836 habitants d'Irlande dénombrés en 1881 69382 sont nés en Angleterre et Galles, 22328 en Ecosse, 8325 dans les Colonies britanniques, 257 en mer. En outre il y avait 11210 étrangers, dont 1129 Français, 927 Allemands, 357 Italiens, 234 Norvégiens, 222 Suisses, 198 Russes, 133 Espagnols, 120 Belges, 114 Grecs, 104 Autrichiens etc. [1]).

VII. Population des villes [2]) les plus importantes.

a. Résultats du recensement de 1881.

Londres [3])	3 816483	Newcastle	145359
Liverpool	552508	Gateshead	65803
Glasgow (Ecosse) (avec les faubourgs)	674095	Dundee (Ecosse)	140239
Birmingham	400774	West Ham [5])	128953
Manchester	341414	Portsmouth	127989
Salford	176235	Leicester	122376
Leeds	309119	Sunderland	116548
Sheffield	284508	Oldham	111343
Dublin (Irlande) [4])	249602	Brighton	107546
Edimbourg (Ecosse) (avec les faubourgs)	236002	Bolton	105414
„ (sans faubourgs)	228357	Aberdeen (Ecosse)	105189
Leith (Ecosse)	61168	Blackburn	104014
Belfast (Irlande)	208122	Preston	96537
Bristol	206874	Norwich	87842
Nottingham	186575	Birkenhead	84006
Bradford	183032	Cardiff (Galles)	82761
Hull (Kingston upon Hull)	154240	Huddersfield	81841
		Derby	81168
		Cork (Irlande)	80124
		Croydon [5])	78953

[1]) Voir „Census of Ireland, 1881, Part II", Dublin 1882. — [2]) Les chiffres pour les villes britanniques se rapportent à la circonférence des „Urban Sanitary districts". — [3]) Ce chiffre se réfère à la population du „District métropolitain" de Londres, le „District de police" qui ne prend pas en considération la „City of London" avec 50652 hab. comprend une population de 4 716009 hab. — [4]) Le „Metropolitan Police District" de Dublin comptait 349648, le „Registration District" 346693 habitants. — [5]) Les villes de West Ham, Croydon et Tottenham sont comprises dans le „District de police" de Londres.

Wolverhampton	75766	Bath	51814
Plymouth	73794	Ipswich	50546
Devonport	48939	York	49530
Halifax	73630	Merthyr Tydfil (Galles)	48861
Rochdale	68866	Hanley	48361
Greenock (Ecosse)	66704	Wigan	48194
Swansea	65597	Chatham	26424
Southampton	60051	Rochester	21307
Stockport	59553	Barrow in Furness	47100
Walsall	58795	Tottenham [1])	46456
Burnley	58751	Dudley	46252
St-Helens	57403	Great Yarmouth	46159
South Shields	56875	Tynemouth	44118
Bromwich	56295	Cheltenham	43972
Middlesbrough	55934	Hastings	42258
Paisley (Ecosse)	55638	Coventry	42111
Ystradyfodwg (Galles)	55632	Reading	42054
Aston Manor	53842	Warrington	41452
Bury	52213	Stockton on Tees	41015
Northampton	51881		

b. D'après les calculs du „Registrar general" en 1887.

(Voir „Journal of the Statistical Society", London, March 1888).

Londres	4 215192	Portsmouth	137917
Liverpool	592991	Oldham	134158
Glasgow	524039	Sunderland	129684
Birmingham	441095	Brighton	118186
Dublin	353082	Blackburn	116844
Manchester	377529	Bolton	112354
Leeds	345080	Preston	102283
Sheffield	316288	Cardiff	104580
Edimbourg	258629	Birkenhead	97703
Bristol	223695	Norwich	92848
Bradford	224507	Derby	94006
Nottingham	224230	Huddersfield	90034
Salford	218658	Wolverhampton	80847
Hull	196855	Halifax	79207
Newcastle	157048	Plymouth	77127
Leicester	143153		

VIII. *Possessions et Colonies* voir à la fin de l'article „Grande-Bretagne".

---

[1]) Les villes de West Ham, Croydon et Tottenham sont comprises dans le „District de police" de Londres.

Finances. (En livres sterling.)

I. Les comptes-rendus des budgets ordinaires des dernières années financières présentent les chiffres suivants:

	Recettes.	Dépenses.	Différence.
1882—1883	89 004456	88 906278	+ 98178
1883—1884	87 205184	86 999564	+ 205620
1884—1885	88 043110	89 092883	—1 049773
1885—1886	89 581301	92 223844	—2 642543
1886—1887	90 772758	89 996752	+ 776006

II. Compte de l'exercice finissant le 31 mars 1888.

(En livres sterl. Voir „Finance Accounts of the United Kingdom of Great Britain and Ireland for the financial year 1887—88".)

A. Recettes brutes.				Versé à l'échiquier.
1. Douanes			19 791335	19 630000
Tabac	8 850001	Chicorée	71142	
Spiritueux	4 236009	Cacao	82956	
Thé	4 613395	Fruits	44715	
Vin	1 086464	Autres articles	12086	
Raisins de Corinthe	317726	Recettes div. de l'administration	46358	
Raisins	176963			
Café	191887	De l'île de Man	61683	
2. Accise (26 459506)				25 620000
a. Impôts de consommation			22 567844	
Spiritueux	13 688733	Chicorée	1744	
Malt	8 874510	Café	2857	
b. Licences imposées aux marchands d'articles de consommation			1 983680	
Brasseurs	19488	Marchands de vin et de confitures	67487	
Marchands de bière	186767	Restaurateurs	7147	
Marchands de spiritueux	1 617725	March. de tabac	85066	
c. Autres licences			1 592987	
Sur les blasons [1])	74928	Droits s. les chiens	354468	
Domest. mâles [1])	136473	Permis de chasse	179688	
Voitures [1])	550402	Port d'armes [2])	87303	
Vaisselle d'or et d'argent	47978	Professions diverses	161747	
d. Droits sur les voyageurs de chemin de fer			314995	

[1]) Ces trois taxes figurent au budget sous le titre de „Establishment licences" et ne sont pas applicables à l'Irlande. La première („Armorial bearings") est payée par les personnes qui se servent de blasons héraldiques. — [2]) Licence de porter des armes à feu.

A. Recettes brutes. (Suite.)			Versé à l'échiquier.
3. Timbre		13 205569	13 000000
Contrats, instruments	2 437863	Banques	122005
Testaments	4 677853	Licences, certif.	158350
Legs, successions	3 678457	Or et argent [1]	85001
Quittances	1 002068	Cartes à jouer	16291
Assurances marit.	124787	Drogueries	191798
Lettres de change	667415	Assurances sur la vie	43681
4. Impôt foncier	1 067271	2 985688	2 970000
Impôt sur les bâtiments	1 918417		
5. Impôt sur les revenus		14 810614	14 440000
Revenus de propriétés immobilières etc. (nets)		4 879901	
„ provenant de l'occupation de la ferme etc. (nets)		329735	
„ „ d'annuités, de dividendes etc. (nets)		1 290168	
„ „ du commerce ou de professions (nets)		6 872641	
„ „ d'emplois salariés etc. (nets)		903057	
6. Postes		9 867739	8 650000
7. Télégraphes		2 139317	1 950000
8. Domaines, forêts etc.		507428	390000
9. Intérêts des avances pour travaux locaux et des actions du canal de Suez (nets)		242479	242479
10. Recettes diverses (nettes)		2 909775	2 909775
Recettes div. du „Hereditary revenue"		31906	
Part du produit de la Banque d'Anglet.		153895	
Recettes du département de la marine		300	
Versements effectués p. l'adm. de l'Inde		28027	
En vertu de l'acte de 1883 sur les banqueroutes		123381	
Recettes diverses des diff. départ. civils		1 268296	
Monnaie	242253	Police, autres recettes	974770
Prisons	51273		
Recettes div. des „Revenue departments"		478475	
Douanes	48835	Postes	289466
Contrib. intér. (Inland Revenue)	42203	Télégraphes	15078
		Paquebots	82893
Produit des caisses d'épargne postales		67002	
Epargnes et remboursements		744	
Revenus provenant de l'île de Man		6814	
Emprunt grec		7869	
Trésorerie		700	
Economies, recettes éventuelles etc.		1845	
Brevets d'invention, timbre		740521	
Total des recettes ordinaires		92 919450	89 802254
Bilan du trésor au 1er avril 1887			5 950106
Autres recettes du trésor			36 321141
			132 073501

[1]) Droits sur les objets en métaux précieux fabriqués dans le Royaume-Uni.

B. Dépenses.				Livr. st.
1. Dette publique				26 213911
a. Dette consolidée			18 187386	
de Gr.-Bretagne	17 294416	d'Irlande	892970	
b. Annuités			6 614704	
Rentes viagères et autres	1 104503	Autres annuités	1 574344	
Annuités créées en 1883	3 899857	„Red Sea and India Telegr. Co."	36000	
c. Dette non-consolidée			314724	
d. Administration de la dette			204351	
e. Fonds d'amortissement			678835	
f. Obligations du Canal de Suez			199911	
g. Obligations du chemin de fer du Cap			14000	
2. Autres charges du fonds consolidé				1 758084
Liste civile	410470	Pensions	236894	
Apanages	158000	Cours de justice	494882	
Récompenses nat.	30933	Charges div. ord.	426905	
3. Service civil				18 210000
a. Travaux publics (y compris 139170 livr. sterl. pour les palais et les parcs royaux)			1 995500	
b. Départements civils			2 432699	
Chambre des pairs	43069	Département en Ecosse	77727	
„ des communes	49251			
Autres dépenses en Angleterre	1 976053	Département en Irlande	286599	
c. Justice, police, établissements pénit.			6 267020	
Police	3 200791	Justice et autres dépenses	1 796917	
Prisons etc.	1 269294			
d. Instruct. publ., sciences, beaux-arts			5 560767	
Instruction publ.	4 873368	Universités	36667	
Sciences et arts	438224	Autres dépenses	51371	
Musées	161137			
e. Affaires étrangères			601303	
Service diplom.	238481	Subventions aux Colonies et à l'île de Chypre	41292	
„ consulaire	178646			
Suppression de la traite des noirs	13817	Autres dépenses	129067	
f. Pensions, bienfaisance etc.			1 240338	
g. Autres dépenses			112373	
4. Armée et flotte				30 492553
Armée			18 167196	
Flotte			12 325357	
5. Frais de perception des recettes				10 749097
Douanes	935961	Télégraphes	1 940012	
Contributions	1 771785	Service de paquebots	697901	
Postes	5 403438			
Total des dépenses ordinaires				87 423645
Autres dépenses du trésor				44 649856
				132 073501

III. Recettes et dépenses des administrations locales 1885—86 [1]).

Recettes.	Angleterre et Galles.	Ecosse.	Irlande.	Total.
Impôts directs . . .	32 177883	3 364878	2 896861	38 439622
Contrib. indirectes .	5 157550	1 006868	425665	6 590083
Biens publics . . .	2 065874	19215	84582	2 169671
Versem. faits par l'Etat	3 794105	688830	116107	4 599042
Emprunts	10 791130	2 533060	385188	13 709378
Autres recettes . . .	1 751878	328220	254383	2 334481
Total	55 738420	7 941071	4 162786	67 842277
Dépenses.				
Bienfaisance publique	15 588039	2 314327	1 195586	19 097952
Municipalités, police, santé publique . . .	35 854204	3 982507	2 290609	42 127320
Autres dépenses . . .	4 834149	1 311038	734278	6 879465
Total	56 276392	7 607872	4 220473	68 104737

IV. *Dette publique.*

a. Capital de la dette publique [2])

au 31 mars:	Dette consolidée.	Annuités (approxim.).	Dette non-consolidée.	Total.
1884	640 631095	91 682269	14 110600	746 423964
1885	640 181896	86 115658	14 033100	740 330654
1886	638 849694	85 829917	17 602800	742 282411
1887	637 637640	81 123148	17 517900	736 278688
1888	609 740743	78 449230	17 385100	705 575073

b. Spécification de la dette au 31 mars 1888.

	Capital.	Charges.
2½% dette de la Grande-Bretagne . . .	32 626998	853276
2¾% idem	4 572468	125587
3% emprunt fait à la banque d'Angleterre	11 015100	16 307652
3% annuités	533 294552	
3½% annuités nouvelles	225746	7901
Total: a. Dette de la Grande-Bretagne	581 734864	17 294416
2½% annuités irlandaises	601822	17444
2¾% idem	75331	2227
3% emprunt fait à la banque d'Irlande .	2 630769	873299
3% annuités	24 697957	
Total: b. Dette d'Irlande	28 005879	892970
A. Dette consolidée	609 740743	18 187386
B. Capital approximatif des annuités . .	78 449230	6 614704
Total A. et B.	688 189973	24 802090

---

[1]) „Statistical Abstract for the United-Kingdom 1873—87", London 1888. — [2]) Finance Accounts. Voir ci-dessus, p. 765.

	Capital.	Charges.
„Treasury Bills"	5 150200	306236
„Exchequer Bills"	8 645000	
Dettes à intérêts non-fixés par le budget	3 589900	213911
C. Dette non-consolidée	17 385100	520147
Total A., B., C.	705 575073	25 322237
D. Autres obligations de l'Etat	1 928514	—
Total général	707 503587	25 322237
A déduire le montant probable des recouvrements, la valeur des actions du Canal de Suez etc..	13 169989	
	694 333598	

Armée.

(Pour les détails des dernières réorganisations v. l'année 1884.)
Cadres de l'armée d'après les „Army Estimates 1888—89".

	Officiers.	Sous-officiers et soldats.	Total.	Chevaux de l'Etat[1]).
A. Armée régulière.				
1. *Cavalerie.*				
Garde: 3 régiments	72	1221	1293	825
Ligne: 28 régiments	727	16943	17670	11486
Dépôt, police etc.	7	118	125	96
Etats-majors de la „yeomanry" etc.	42	245	287	—
1. Cavalerie	848	18527	19375	12407
2. *Artillerie.*				
Art. à cheval: 2 brig. (22 batt.)	139	3580	3719	3076
„ de campagne: 4 brig. (85 batt.)	476	13593	14069	7794
„ de garnison: 11 brigades territoriales (121 batt.) . .	689	16578	17267	114
Etats-majors de la milice etc. .	116	1087	1203	—
2. Artillerie	1420	34838	36258	10984
3. *Génie.*				
50 compagnies etc.	861	6109	6970	380
Etat-major de la milice etc. .	10	138	148	—
3. Génie	871	6247	7118	380

[1]) Non compris les chevaux d'officiers.

	Officiers.	Sous-officiers et soldats.	Total.	Chevaux de l'Etat[1]).
4. *Infanterie.*				
Garde: 3 régim. = 7 bataillons	213	5666	5879	—
Infanterie de ligne: 68 régiments = 141 bataillons	4054	130384	134438	513 [2])
Dépôt, police etc.	3	203	206	—
Etats-majors des bataillons de milice et des bataillons de volontaires	471	5144	5615	—
4. Infanterie	4741	141397	146138	513 [2])
5. *Corps coloniaux.*				
Antilles: 2 bat. d'infanterie. .	92	1732	1824	—
Malte: 6 batteries d'artillerie .	21	368	389	—
Malais: 3 comp. de génie . .	12	252	264	—
Canonniers, 6 comp.	6	506	512	—
5. Corps coloniaux	131	2858	2989	—
6. *Services administratifs.* L'Empire Indien non-compris.				
Etats-majors-généraux	282	274	556	—
Commissariat, transport etc. .	410	4055	4465	1294
Payeurs (262), vétérinaires (70), aumôniers (89), chirurg. (648)	1069	179	1248	—
Hôpitaux de campagne etc. .	1	2409	2410	—
Etablissements divers	171	630	801	—
6. Services administratifs	1933	7547	9480	1294
A. Armée régulière.	9944	211414	221358	25578
B. Réserve de l'armée régulière	250	55200	55450	—

C. Milice et volontaires.

	Officiers.	Soldats.	Total.	Chevaux.
1. *Milice.*				
Cavalerie (Yeomanry): 39 corps	749	13225	13974	14000 [3])
Artillerie: 35 brigades (196 batt.) et 3 régiments	602	18834	19436	—
Génie: 3 corps	73	2045	2118	—
Infanterie: 144 bataillons . . .	3093	111798	114891	—
1. Milice et Yeomanry [4])	4517	145902	150419	14000 [3])

[1]) Non compris les chevaux d'officiers. — [2]) 273 chevaux de l'infanterie montée en Egypte et au Natal et 240 chevaux du train régimentaire. — [3]) Ces chevaux sont fournis par les miliciens. — [4]) De ces troupes 8 régiments d'artillerie (1074 h.) et 6 bataillons d'infanterie (2838 h.) sont fournis par les Iles Normandes.

	Officiers.	Soldats.	Total.	Chevaux.
2. *Volontaires.*				
Cavalerie: 4 corps	24	396	420	430 [1])
Artillerie: 54 corps	1758	44436	46194	—
Génie: 16 corps	553	12928	13481	—
Infanterie: 206 bataillons . . .	5952	188826	194778	—
Corps divers	53	1069	1122	—
2. Volontaires	8340	247655	255995	430 [1])
C. Milices et volontaires . . .	12857	393557	406414	14430
D. Armée impériale indigène de l'Inde.				
Gardes du corps	4	136	140	60
Cavalerie: 40 régiments	280	20540	20820	21000
Artillerie	—	1300	1300	800
Génie	—	3000	3000	200
Infanterie: 126 régiments . . .	1050	100000	101050	2000
Officiers d'état-major etc. . . .	1500	—	1500	—
D. Armée indigène	2834 [2]	124976 [3]	127810	24060 [4])
Total général	25885	785147	811032	64068 [5])

Il y a en outre a) en Irlande un corps de police armé et organisé militairement, fort de 13000 h. et de 400 chevaux, — b) aux Indes orient. une police militaire indigène de 190000 h., dont certaines places d'officiers sont réservées aux Anglais, — c) une milice et des corps de volontaires dans la plupart des Colonies.

---

[1]) Ces chevaux sont fournis par les volontaires eux-mêmes. — [2]) Officiers anglais. — [3]) Officiers et soldats indigènes. — [4]) Chevaux, éléphants et bœufs. — [5]) En outre 7600 chevaux d'officiers.

Distribution de l'armée permanente, proposée par les „Army Estimates" de 1888—89 pour l'année financière 1888—89.

	Cavalerie.		Artillerie.		Génie.		Infanterie.		Corps coloniaux et indigènes.		Corps administratifs.	Etats-majors et établissements divers.	Totaux.
	Rég.	Hommes.	Batteries.	Hommes.	Comp.	Hommes.	Bataill.	Hommes.	Comp.	Hommes.			
A. Royaume-Uni . .	20¾	13055	112	19520	44	5326	72	71793	—	—	5848	2085	117627
B. Indes	9	5670	82	12020	3	353	53	53648	—	—	—	—	71691
C. Colonies.	—	—	—	—	—	11	—	—	—	—	—	500	511
1. Gibraltar . . .	—	—	7	1040	4	401	4	3572	—	—	150	—	5163
Malte	—	—	8	1187	2	176	6	5370	4	389	134	—	7256
Chypre	—	—	—	—	—	3	1	893	—	—	51	—	947
2. Bermudes . . .	—	—	2	251	2	173	1	893	—	—	90	—	1407
Halifax	—	—	3	372	2	175	1	893	—	—	40	—	1480
Antilles &c. . .	—	—	2	246	—	48	1	893	13	1272	42	—	2501
3. Cap et Natal . .	1	498	2	311	1	114	2½	2239	—	—	132	—	3294
Ste-Hélène . . .	—	—	1	123	—	4	⅛	110	—	—	6	—	243
Maurice	—	—	1	123	—	24	⅜	330	1	42	21	—	540
4. Afrique occident.	—	—	—	3	—	1	—	—	7	668	4	—	676
5. Hong-Kong . . .	—	—	2	250	1	120	1	1033	4	299	29	—	1731
Ceylan	—	—	2	249	—	24	1	893	2	144	21	—	1331
Singapore . . .	—	—	3	370	—	50	1	899	2	175	24	—	1518
Total C. Colonies	1	498	33	4525	12	1324	20	18018	33	2989	744	500	28598
D. Egypte	¼	152	1	193	1	115	3	2679	—	—	283	20	3442
Totaux	31	19375	228	36258	60	7118	148	146138	33	2989	6875	2605	221358

Effectif et distribution de l'armée régulière sous les drapeaux au commencement de l'année 1888.

Troupes.	Angleterre.	Ecosse.	Irlande.	Iles Normandes.	Royaume-Uni.	Colonies.	Inde.	Egypte.	Total.
Cavalerie de la garde .	1293	—	—	—	1293	—	—	—	1293
Cavalerie de ligne . . .	7486	497	3357	—	11340	477	5985	165	17967
Artillerie .	15024	302	2429	334	18089	4542	13000	143	35774
Génie . . .	4564	43	408	3	5018	1156	283	224	6681
Infanterie de la garde .	5205	—	718	—	5923	—	—	—	5923
Infanterie de ligne . . .	35899	2880	20134	1423	60336	16518	53077	4513	134444
Corps coloniaux . .	—	—	—	—	—	2536	—	—	2536
Commissariat &c. . .	2613	26	629	1	3269	258	—	225	3752
Corps sanitaire &c. .	1683	64	360	21	2128	361	—	162	2651
Administration &c. env.	2000	50	350	20	2420	500	—	80	3000
Etats-majors de la milice &c. env.	5000	1000	1120	80	7200	—	—	—	7200
Total	80767	4862	29505	1882	117016	26348	72345	5512	221221
Chevaux [1]) .	9473	347	3180	—	13000	635	10995	292	24922
Canons . .	210	4	50	—	264	—	318	—	582

Marine. (D'après les „Navy Estimates" de 1888—89.)

A. Personnel pour le service de la flotte.

1. Marine		49953
Officiers employés	4465	
Officiers en demi-solde	453	
Sous-officiers etc.	17800	
Marins, chauffeurs etc.	22085	
Apprentis	5150	

[1]) Les chevaux des officiers (env. 5000) n'y sont pas compris.

2. Troupes de marine, dont la moitié fait tour à tour partie des équipages à flot 12900
Etat-major 11
1 division d'artillerie de marine de 16 comp. à Portsmouth: 91 officiers et 2644 artilleurs . . 2735
3 divisions d'infanterie (48 comp.) à Chatham, Portsmouth et Plymouth: 266 offic. et 9865 sold. 10131
Dépôt de recrutement: 5 offic. et 18 sous-offic. . 23
3. „Royal Naval Réserve" (tirée de la marine marchande, environ 328 officiers et 18900 marins, 600 chauffeurs): 19828 hommes; 2000 artilleurs volontaires; 2210 marins de réserve 24038
Total 86891

B. Personnel pour les chantiers de construction (a), les ateliers et dépôts de vivres (b) et les hôpitaux (c).

Personnel.		Dans le Royaume-Uni.	A l'étranger Malte.	A l'étranger Autres endroits.	Total.
a. Chantiers etc.	Employés	890	52	124	1066
	Artificiers, ouvriers etc.	18399	1246	1213	20858
	Agents de police .	399	63	102	564
	Total a	19688	1361	1439	22488
b. Dépôts de vivres	Employés	65	5	2	72
	Artificiers, ouvriers etc.	680	69	72	821
	Agents de police .	57	—	—	57
	Total b	802	74	74	950
c. Hôpitaux	Médecins, employés	77	5	22	104
	Infirmiers etc. . .	233	31	91	355
	Agents de police .	32	6	3	41
	Total c.	342	42	116	500
	Totaux	20832	1477	1629	23938

C. *Flotte.* La flotte se composait en octobre 1888 de 66 navires blindés (y compris ceux en construction), de 292 navires à vapeur, 150 bateaux-torpilleurs et de 212 navires à voiles et pontons. Sur ce nombre il y avait en activité 254 navires ainsi distribués:

Stations.	Navires cuirassés		Navires à vapeur				Navires		Total.
	au-dessus de 6000 t.	de 3000 à 6000 t.	au-dessus de 3500 t.	de 2000 à 3500 t.	de 1000 à 2000 t.	au-dessous de 1000 t.	à voiles	stationnaires.	
Service des ports	—	—	—	—	1	12	1	9	23
Vaisseaux-école	—	2	—	—	—	16	6	21	45
Yachts royaux	—	—	—	1	1	2	—	—	4
Escadre de la Manche	5	—	—	—	—	1	—	—	6
Première réserve [1]	5	4	—	—	1	10	—	—	20
Gardes-côtes	—	—	—	—	—	5	19	—	24
Service hydrographique	—	—	—	—	—	1	—	—	1
En disponibilité	1	—	—	2	1	5	—	—	9
1. Royaume-Uni	11	6	—	3	4	52	26	30	132
Escadre d'instruct.	—	—	—	4	—	—	—	—	4
Méditerranée	7	—	1	2	4	7	1	1	23
Amérique, côte or.	1	—	—	4	2	4	—	2	13
Amérique, Brésil	—	—	—	1	1	2	—	—	4
Amér., côte occid.	1	—	—	1	4	1	—	1	8
Afrique méridionale et occidentale	—	—	1	—	1	6	—	1	9
Inde et Afrique or.	—	—	1	1	4	5	—	—	11
Chine	1	1	1	3	5	9	—	1	21
Australie	1	—	—	1	2	2	2	—	8
Service hydrogr.	—	—	—	—	—	6	2	—	8
Voyage de retour	—	—	—	—	—	2	—	—	2
Transports	—	—	8	1	2	—	—	—	11
2. A l'étranger	11	1	12	18	25	44	5	6	122
Total	22	7	12	21	29	96	31	36	254
	29		158						
Canons	290		790				60	320	1460

[1]) Les 9 bâtiments de la 1ère réserve sont, en temps de paix, les vaisseaux-capitaines des 9 districts des garde-côtes.

Classification de la flotte y compris les bâtiments en construction (septembre 1888).

Navires.	au-dessus de 10000 t.	de 7500 à 10000 t.	de 5000 à 7500 t.	de 2500 à 5000 t.	de 1000 à 2500 t.	de 500 à 1000 t.	au-dessous de 500 t.	Total.
A. Cuirassés.								
Navires d'escadre de 1e cl.	11	11	—	—	—	—	—	22
,, ,, ,, 2e ,,	—	4	8	3	—	—	—	15
,, ,, ,, 3e ,,	2	3	1	1	—	—	—	7
Croiseurs	—	4	8	—	—	—	—	12
Garde-côtes	—	—	—	8	2	—	—	10
A. Flotte cuirassée . . .	13	22	17	12	2	—	—	66
B. Vapeurs non-cuirassés.								
Croiseurs de 1ère classe .	—	2	—	—	—	—	—	2
,, ,, 2ème ,, .	—	—	3	21	—	—	—	24
,, ,, 3ème ,, .	—	—	—	2	40	—	—	42
Sloops	—	—	—	—	18	9	—	27
Canonnières de 1ère cl.	—	—	—	—	—	13	1	14
,, ,, 2ème ,,	—	—	—	—	—	35	21	56
,, ,, 3ème ,,	—	—	—	—	—	—	41	41
Navires de destination spéciale	—	—	2	1	6	12	14	35
Yachts	—	—	—	—	2	1	3	6
Transports	—	—	6	3	3	—	—	12
Remorqueurs	—	—	—	—	—	7	26	33
B. Flotte à vapeur . . .	—	2	11	27	69	77	106	292
C. Flotte à voile. . . .	—	—	—	—	—	3	24	27
D. Navires stationnaires .	—	—	8	14	12	1	1	36
Total	13	24	36	53	83	81	131	421
E. Paquebots-croiseurs de la marine marchande .	—	4	12	7	—	—	—	23

En outre :

a) 100 bateaux-torpilleurs de 1ère classe et 50 bateaux-torpilleurs de 2ème classe ; b) 43 bâtiments (dont 5 cuirassés), qui ne sont plus propres à servir dans la marine de guerre et qui sont à vendre ; c) 104 bâtiments servant de pontons, de navires-école pour la marine marchande, de dépôt de charbon etc. — Le grand total est donc d'environ 700 bâtiments.

Commerce et communication par terre et par mer.

I. *Commerce.* (En milliers de livres sterling.)

A. Aperçu de la valeur de l'importation totale et de l'exportation de produits britanniques dans les dernières années.

Année	Importation. Total.	Importation. Par tête. L. sh. p.	Exportation. Produits britanniques. Total.	Exportation. Produits britanniques. Par tête. L. sh. p.	Exportation. Produits étrangers et colon.	Exportation. Exportation totale.	Total du commerce.
1887	362 228	9 15 5	221 414	5 19 5	59 349	280 763	642 991
1886	349 863	9 10 7	212 433	5 15 9	56 234	268 667	618 530
1885	370 968	10 4 3	213 045	6 0 11	58 359	271 404	642 372
1884	390 019	11 1 3½	233 025	6 12 3	62 943	295 968	685 987
1883	426 892	11 19 9	239 799	6 14 8	65 638	305 437	732 329
1882	413 020	11 14 1	241 467	6 16 10	65 194	306 660	719 681
1881	397 022	11 7 4	234 023	6 14 0	63 060	297 083	694 105

B. Importation et Exportation de métaux précieux [1]).

Année		Or. Import.	Or. Export.	Argent. Import.	Argent. Export.	Total. Import.	Total. Export.
Valeur déclarée	1887	9 955	9 324	7 819	7 807	17 774	17 131
	1886	13 392	13 784	7 472	7 223	20 864	21 007
	1885	13 376	11 931	9 434	9 852	22 810	21 783
	1884	10 744	12 013	9 633	9 986	20 377	21 999

C. Valeur déclarée de l'importation totale et de l'exportation de produits britanniques en 1886 et en 1887 [1]).

I. Pays étrangers.	Importation 1886.	Importation 1887.	Exportation 1886.	Exportation 1887.
Russie	13 572	15 974	4 424	4 167
Suède et Norvége	10 227	10 107	3 271	3 232
Danemark (et Islande)	4 937	5 198	1 730	1 845
Allemagne	21 422	24 564	15 676	15 617
Pays-Bas	25 310	25 327	8 196	8 186
Belgique	14 248	14 733	7 127	6 831
France	36 599	37 122	13 614	13 659
Portugal (et Azores)	2 617	2 892	3 109	2 195
Espagne	9 112	10 102	1 887	3 333
Italie	2 774	3 073	6 092	7 794
Autriche	1 662	1 586	906	875
Grèce avec les Iles Ioniennes	1 546	1 888	985	989
Roumanie	2 650	3 401	930	1 038
Turquie d'Europe et d'Asie	4 155	3 737	5 905	5 634
Egypte	7 257	7 689	2 858	3 004
Reste de l'Europe	250	79	143	150
1. Europe etc.	158 338	167 472	76 853	78 549

[1]) Voir „Annual Statement of the Trade of the United Kingdom for the year 1887", London 1888.

I. Pays étrangers.	Importation 1886.	Importation 1887.	Exportation 1886.	Exportation 1887.
Etats-Unis	81 600	83 049	26 825	29 548
Mexique	591	474	901	1 107
Amérique centrale	1 117	1 341	679	968
Cuba et Portorico	135	208	1 740	1 453
Les autres Antilles étrangères	65	64	408	482
Vénézuela	145	118	451	780
Colombie	295	266	940	1 166
Equateur	226	219	255	379
Brésil	3 461	5 379	6 069	5 824
Rép. Argentine et Uruguay	2 061	2 465	6 445	7 980
Chili	2 277	2 208	1 609	1 981
Pérou	1 625	1 640	864	717
Bolivie	191	146	54	85
2. Amérique	93 829	97 577	47 240	52 470
Chine, sans Hong-Kong	8 041	6 667	5 249	6 243
Japon	566	490	2 170	3 535
Indes néerlandaises	3 162	2 264	1 388	1 557
Philippines	797	879	840	678
Algérie	701	576	271	293
Maroc	482	394	464	345
Canaries	110	86	372	215
Côte occidentale de l'Afrique	973	951	716	640
Autres pays	930	1 047	1 363	1 753
Pêche de baleines	50	26	—	—
3. Autres pays	15 812	13 380	12 833	15 259
I. Total des pays étrangers	267 979	278 429	136 926	146 278
II. Possessions britanniques.				
Iles de la Manche	912	974	467	575
Gibraltar	33	57	599	841
Malte	95	118	924	739
Colonies de l'Amérique du N.	10 415	10 565	7 889	8 094
Antilles, Honduras et Guyane	3 165	3 262	2 351	2 740
Australie et Nouvelle-Zélande	20 954	23 345	22 383	19 737
Inde (sans Singapore ni Ceylan)	32 131	30 529	31 340	30 583
Singapore	4 373	4 782	2 104	2 477
Ceylan	2 084	2 258	564	623
Hong-Kong	1 556	1 409	2 311	2 547
Maurice	310	165	261	285
Colonies de l'Afrique mérid.	4 671	5 085	3 304	4 990
Colonies de l'Afrique occid.	827	764	787	668
Autres possessions	358	486	223	237
II. Total des poss. britanniques	81 884	83 799	75 507	75 136
Totaux I et II	349 863	362 228	212 433	221 414

D. Répartition de l'importation totale et de l'exportation des produits britanniques d'après les diverses classes de marchandises et le transit en 1887 [1]). (En milliers de livres sterling.)

Classes de marchandises.	Import.	Export.
Céréales	52 201	877
Boissons fermentées	8 474	2 719
Denrées coloniales	33 909	1 659
Tabac et cigares	3 400	—
Semences, fruits, herbes	15 094	1 568
Animaux et vivres animaux	44 540	2 554
a. Objets de consommation	157 618	9 377
Matières combustibles	—	10 170
Minéraux, pierres, terres	8 006	983
Métaux bruts et demi-bruts	8 154	23 300
Crins, peaux, cuirs	16 296	2 729
Etoffes à filer	75 669	917
Bois, matières dures à tailler	13 768	—
b. Matières brutes	121 893	38 099
Poteries, verreries	2 212	3 005
Objets métalliques	3 597	11 228
Machines, voitures, vaisseaux	751	12 994
Objets en cuir, pelleteries	2 661	4 772
Filés	3 599	16 955
Tissus, corderies, confections	24 392	97 334
Papier, objets en carton	1 618	1 481
Objets d'art	757	1 436
Objets en bois, en paille etc.	528	1 143
Manuscrits, imprimés	225	1 175
c. Objets manufacturés	40 340	151 523
Engrais et rognures	1 730	1 641
Drogueries, matières colorantes et chimiques	10 143	7 075
Résines, graisses, huiles	12 260	1 351
Objets divers	18 244	12 348
d. Marchandises diverses	42 377	22 415
Total: A. Marchandises	362 228	221 414
B. Métaux précieux	17 774	17 131
Total général	380 002	238 545

La valeur totale du transit a été en 1887 de 9 992778 livr. sterl.

[1]) Voir „Annual Statement of the Trade of the United Kingdom for the year 1887", London 1888.

II. *Mouvement des ports d'après le nombre des tonneaux.*

Année	Entrées sous pavillon britann.	Entrées sous pavillon étranger	Entrées sous pavillon Total.	Sorties sous pavillon. britann.	Sorties sous pavillon. étranger	Sorties sous pavillon. Total.
a. Commerce étranger [1]).						
1. Entrées et sorties totales.						
1860	6 889009	5 283776	12 172785	7 025914	5 490593	12 516507
1886	22 741061	8 294557	31 035618	23 337238	8 468221	31 805459
1887	23 646444	8 530937	32 177381	24 303493	8 680900	32 984393
2. Entrées et sorties de navires chargés.						
1860	5 760537	4 294444	10 054981	6 358917	4 424020	10 782937
1886	18 294079	6 484614	24 778693	22 121220	7 049859	29 171079
1887	19 388550	6 715621	26 104171	23 171892	7 064593	30 236485
3. Entrées et sorties de vapeurs.						
1860	2 145000	404000	2 549000	2 042000	377000	2 419000
1886	19 791481	4 619328	24 410809	20 250706	4 742178	24 992884
1887	20 818192	4 879836	25 698028	20 399960	4 196474	24 596434
b. Cabotage [2]).						
1886	42 937428	1 068405	44 005833	36 675567	744637	37 420204
1887	44 429730	1 057375	45 487105	38 200703	793378	38 994081

III. *Marine marchande à la fin de 1886 et 1887* [1]).

(En milliers de tonneaux.)

a. Nombre des navires enregistrés.

		Nav. à voiles. Nbre.	Nav. à voiles. Tonn.	Vapeurs. Nbre.	Vapeurs. Tonn.	Total. Nbre.	Total. Tonn.
1. Royaume-Uni	1886	15796	3 360	6630	3 962	22426	7 322
	1887	15111	3 215	6636	4 081	21747	7 296
2. Colonies	1886	12709	1 568	2434	356	15143	1 924
	1887	12488	1 511	2517	328	15005	1 839

b. Nombre des navires employés en 1886.

	Nav. à voiles. Nbre.	Nav. à voiles. Tonn.	Vapeurs. Nbre.	Vapeurs. Tonn.	Total. Nbre.	Total. Tonn.	Equipages.
Cabotage	9572	633	1740	304	11312	937	50796
Grand-cabotage	405	51	226	104	631	155	5132
Long-cours	2717	2 430	3063	3 601	5780	6 031	146615
Total	12694	3 114	5029	4 009	17723	7 123	202543

---

[1]) Y compris les voyages répétés. — Voir „Annual Statement of the Navigation and Shipping of the United Kingdom for the year 1887", London 1888. — [2]) Non compris les voyages répétés.

IV. *Chemins de fer en 1887* [1]).

	Milles angl. en exploitation.	Kilomètres en exploitation.	Frais de construct. en milliers de livr. sterl.	Recettes brutes. en milliers de livr. sterl.	Recettes nettes. en milliers de livr. sterl.
Angleterre et Galles	13825	22249	702 554	60 503	28 739
Ecosse	3079	4955	106 960	7 611	3 837
Irlande	2674	4303	36 457	2 830	1 304
Total 1887	19578	31507	845 971	70 944	33 880
„ 1886	19332	31111	828 344	69 592	33 073

V. *Postes* [1]). Nombre des bureaux au 31 mars 1887: 17191. Expéditions en 1887—88 [2]).

Nombre des	Angleterre et Galles	Ecosse	Irlande	Total
	(en millions).			
Lettres	1287	132	93	1512
Cartes postales	159	21	9	189
Journaux et imprimés .	451	56	35	542
Mandats postaux:				
a. pour le royaume .	7,9	1,1	0,6	9,6
b. pour l'étranger et les Colonies . . .	—	—	—	0,3
c. de l'étranger et des Colonies	—	—	—	0,9
Valeurs des mandats:				
a. pour le royaume .	19 331	2 353	1 213	22 897
b. pour l'étranger et les Colonies . . .	—	—	—	822
c. de l'étranger et des Colonies	—	—	—	2 601

VI. *Télégraphes 1886.* Nombre des bureaux de l'Etat: 4972. Longueur des lignes (de l'Etat) 48101, des fils 279224 kil. — Nombre des dépêches en 1887—88: 53 403425, dont 44 925270 en Angleterre et en Galles, 5 430624 en Ecosse, 3 047531 en Irlande [1]).

---

[1]) Voir „Statistical Abstract for the United Kingdom, no. 35, 1873—87", London 1888. — [2]) Pendant les douze mois finissant au 31 mars 1888.

Notices statistiques sur les colonies britanniques.

I. *Tableau général relatif aux colonies.*

a. Superficie et population des colonies et protectorats.

Les données sur la superficie figurant dans la colonne *a* du tableau suivant sont empruntées au „Statistical abstract for the several colonial and other possessions, 1872—1886, Nr. 24", London 1887. La colonne *b* contient toutes les données sur la superficie que nous avons cru devoir préférer à ces chiffres officiels. Les établissements et stations occupés par les Anglais et qui ne sont pas mentionnés dans cette publication officielle et dans le „General Report of the Census of England and Wales, 1881", Tom. IV, sont indiqués par une †.

Pays.	Milles carrés anglais. a.	Milles carrés anglais. b.	Kilom. c. b.	Habitants.	Par kil. c.
Héligoland	1	0,23	0,6	2001 (81)	3335
Gibraltar	2	1,93	5,0	18381 (81) [1]	3676
Malte	119	124,55	322,6	160679 (87) [1]	499
En Europe	122	126,71	328	181061	552
† Chypre	—	3707	9601	186173 (81)	19
Inde anglaise	868314	911075	2 359588	201 888897 (81)	87
Etats indigènes de l'Inde (Prot.)	471549	471549	1 221262	52 002924 (81)	43
Cachemire (Protect.)	—	68944	178560	1 500000 (73)	8
† Haut-Barmâ	—	190000	492000	5 000000 (86)	10
Ceylan	25365	24702	63976	2 862990 (87)	43
† Andamanes	—	2508	6497	14628 (81)	2
† Nicobares	—	684	1772	5500	—
Straits Settlements	1472	1445	3742	536000 (87)	143
† Protectorats de la presqu'île de Malacca [2])	—	24660	63900	357000	6
Hong-Kong	30,5	32	83	200990 (86)	2421
† Bornéo septentrionale (Prot.)[3])	—	85000	220000	600000	2,6

[1]) Sans la garnison, qui comptait 5610 hommes Gibraltar, à 10771 à Malta. — [2]) Pérak, Selangor et Klang, Sungei Ujong, Negri Sembilan, Johore et Pahang. — [3]) Y compris le Sarawak et le Brunéi.

Pays. (Suite.)	Milles carrés anglais. a.	Milles carrés anglais. b.	Kilom. c. b.	Habitants.	Par kil. c.
Labouan	30	30	78	6298 (81)	81
† Iles de Kuriâ-Muriâ	—	21	55	34	0,6
Aden	71	66	171	34711 (81)	203
Perim		4,55	11,8	149 (81)	12
† Kamâran	—	64	165	?	—
† Iles de Keeling et Christmas	—	48	124	400	3
En Asie	1 366831	1 784541	4 621586	265 196694	57
Nouvelle-Galles du Sud . . .	311098	309175	800730	1 001966 (86)	1,2
Ile de Norfolk	13	17	44	741 (87)	17
† Ile Lord Howe	—	3,2	8,3	65 (80)	8
Victoria	87884	87884	227610	1 003043 (86)	4,4
Queensland	668497	668224	1 730630	342614 (86)	0,2
Australie méridionale . . .	903690	379805	983655	312758 (86)	0,3
Territoire du Nord		523620	1 356120	4262 (81)	—
Australie occidentale	1 060000	975920	2 527530	39584 (86)	0,01
Indigènes de l'Australie . . .	—	—	—	55000 (?)	—
Tasmanie	26215	26375	68309	137211 (86)	2,0
Nouv.-Zélande et îles Chatham	104458	104235	269957	589386 (86)	2,1
Maoris de Nouvelle-Zélande .	—	—	—	41969 (85)	—
† Dépendances de la Nouvelle-Zélande [1])	—	306	795	12	—
† Nouvelle-Guinée	—	88460	229100	137500	0,6
Iles Fiji et Rotoumah	7740	8048	20843	126010 (86)	6
† Iles de Hervey ou Cook (Prot.)	—	142	368	7400 (77)	20
† Iles isolées [2])	—	290	750	430	0,6
En Australie . . .	3 169595	3 172504	8 216449	3 799951	0,5

[1]) Iles Kermadec, Auckland, Campbell, Antipode et Bounty. — [2]) Iles Caroline, Penrhyn (Tongaréwa), Starbouck, Malden, Fanning et Christmas.

Pays. (Suite.)	Milles carrés anglais. a.	b.	Kilom. c. b.	Habitants.	Par kil. c.
Colonie du Cap et Griqualand occidentale	213636	217440	563150	919513 (85)	1,6
Transkei et Griqualand orient.		15573	40334	375758 (87)	13
† Pondoland (Protect.)	—			150000 (79)	
Basoutoland	10293	9720	25175	128176 (75)	5
Natal	18750	18750	48560	477100 (87)	9,8
† Zoulouland	—	8220	21290	?	?
† Protectorat des Betschouanes	—	184500	477800	183000 (85)	0,4
† Walfish-Bay	—	480	1250	800 (85)	0,7
Sierra Léone	3000	1000	2600	60546 (81)	23
Gambie	69	69	179	14150 (81)	79
Côte-d'Or	18784	18784	48648	651000 (84)	13
Lagos	1069	1069	2768	87165 (83)	31
† Districts du Niger (Protect.)	—	?	?	?	?
Ste-Hélène	47	47	122	5200 (86)	43
Ascension	34	34	88	300 (81)	3,4
† Tristan da Cunha	—	45	116	94 (86)	0,9
Ile Maurice et dépendances	713	1025	2655	386346 (86)	145
† Nouvel-Amsterdam et St-Paul	—	28,3	73	—	—
† Afrique orientale britanique (Protectorat)	—	?	?	?	—
† Côte des Somalis	—	?	?	?	?
† Socotra	—	1382	3579	10000	3
En Afrique	266395	478167	1 238387	3 449148	2,8
Dominion of Canada	3 406542	3 406542	8 822583	4 324810 (81)	0,5
Terre-Neuve	42000	42734	110670	197500	1,8
Bermudes	19	19,4	50	15347 (87)	307
Honduras	6400	7562	19585	27452 (81)	1,4
Iles de Bahama	4466	5390	13960	43521 (81)	3,1

Pays. (Suite.)	Milles carrés anglais. a.	Milles carrés anglais. b.	Kilom. c. b.	Habitants.	Par kil. c.
Iles de Turc et Caïcos . . .	169	223	575	4778 (81)	8,3
Jamaïque	4193	4193	10859	607798 (87)	56
† Iles Cayman	—	225	584	3066 (81)	5
Leeward Islands	700	706	1827	124009	68
Iles Vierges	57	64	165	5287 (81)	32
St-Christophe	65	68	176	29137 (81)	166
Anguilla	35	35	91	3219 (81)	34
Nevis et Redonda	50	46	118	11864 (81)	101
Antigoa et Barboude	170	170	440	34321 (82)	80
Montserrat	32	32	83	11341 (86)	136
Dominique	291	291	754	28840 (84)	38
Barbade	166	166	430	180000 (87)	418
Windward-Islands	618	664	1720	155206	90
St-Lucie	238	237	614	41791 (86)	68
St-Vincent	133	147	381	45031 (86)	118
Grenade et Grenadines	133	166	430	48346 (87)	112
Tobago	114	114	295	20038 (86)	68
Trinité	1754	1754	4544	178270 (86)	39
Guyane anglaise	109000	85425	221243	274311 (86)	1,2
Iles Falkland	6500	4839	12532	1553 (84)	0,1
En Amérique . . .	3 582527	3 560442	9 221162	6 137620	0,7
Total. . .	8 385470	8 932790	23 134910	278 313000	12

Population de quelques Colonies d'après le sexe [1]).

	Habitants du sexe masculin.	Habitants du sexe féminin.	Total.
Gibraltar	8640	9741	18381 (81)
Malte	78460	80771	159231 (86)
Chypre	95015	91158	186173 (81)
Ceylan	1 473515	1 290469	2 763984 (81)
Straits Settlements . .	341000	165000	506000 (86)
Hong-Kong	144550	56440	200990 (86)
Labouan	3927	2371	6298 (81)
Colonie du Cap [2]) . .	369628	351356	720984 (81)
Natal	209471	233226	442697 (86)
Gambie	7215	6935	14150 (81)
Sierra Leone	31201	29345	60546 (81)
Lagos	37665	37605	75270 (81)
Ste-Hélène	2573	2486	5059 (81)
Ascension	16	11	27 (71)
Tristan da Cunha . .	54	52	106 (84)
Ile Maurice	207481	160697	368178 (87)
Seychelles	7845	7611	15456 (86)
Rodrigues	980	789	1769 (86)
Bermudes	7478	7869	15347 (87)
Honduras	14108	13344	27452 (81)
Jamaïque	282957	297847	580804 (81)
Iles de Bahama . . .	20734	22787	43521 (80)
Windward Islands . .	71929	78278	150207 (85)
St-Lucie	20639	21152	41791 (86)
St-Vincent	21265	23766	45031 (86)
Grenade et Grenadines	23158	25188	48346 (87)
Tobago	9698	10340	20038 (86)
Trinité	83716	69412	153128 (81)
Guyane	151437	122874	274311 (86)
Iles Falkland	982	601	1583 (82)
St-Christophe Nevis	19143	21858	41001 (85)
Montserrat	5309	6032	11341 (86)

b. Budget, dette, exportation et importation (y compris l'importation et l'exportation des métaux précieux) et navigation (c'est-à-dire capacité totale des navires entrés et sortis en milliers de tonneaux, non compris le cabotage) en 1886 [1]).

Pays.	Recette	Dépense	Dette	Importation	Exportation	Navigation.
	en milliers de livres sterl.					
Gibraltar	52	50	—	—	—	8 610
Malte	224	271	79	12 108	11 414	8 884

[1]) Voir „Statistical Abstract for the several colonial and other possessions of the United Kingdom, 1872 to 1886", London 1887. — [2]) Y compris la Kaffrarie britannique, non compris le Basoutoland, les Transkai-Districts et le Griqualand occidental.

Pays. (Suite.)	Recette	Dépense	Dette	Importation	Exportation	Navigation.
	en milliers de livres sterl.					
Dominion of Canada [1])	6 817	9 486	45 855	21 755	17 761	8 045
Terre-Neuve . . .	216	347	477	1 254	1 013	613
Bermudes	31	28	7	279	76	282
Honduras	54	63	11	236	280	237
Iles de Bahama . .	47	48	83	189	150	210
Iles de Turc . . .	10	8	—	30	32	232
Jamaïque [2])	578	593	1 522	1 321	1 280	928
Windw. Islands: Ste-Lucie . . .	40	44	34	122	105	436
Windw. Islands: St-Vincent . .	31	31	3	91	70	347
Windw. Islands: Barbade . . .	136	137	20	863	740	916
Windw. Islands: Grenade . . .	52	54	13	129	181	298
Windw. Islands: Tobago . . .	9	9	1	21	19	87
Leeward Islands: Iles Vierges . .	1	2	—	4	4	11
Leeward Islands: St-Christophe . / Nevis	35	39	11	171	160	380
Leeward Islands: Antigoa . . .	48	41	21	132	160	381
Leeward Islands: Montserrat . .	5	6	4	21	21	326
Leeward Islands: Dominique . .	15	16	13	50	52	304
Trinité	453	444	572	2 504	2 509	1 196
Antilles anglaises	1 460	1 472	2 297	5 648	5 483	6 052
Guyane anglaise . .	446	477	643	1 436	1 843	628
Iles Falkland . . .	9	8	—	74	109	60
Chypre [3])	187	111	?	356	313	422
Indes anglaises [4]) . .	74 464	77 266	174 524	71 134	84 990	7 295
Straits Settlements .	671	626	41	20 152	17 459	7 491
Ceylan	1 004	1 030	2 263	3 789	2 763	3 923
Hong-Kong	285	463	—	?	?	9 080
Labouan	4	4	—	80	84	52
Australie	23 506	26 319	153 240	59 734	45 409	12 854 [5])
Iles Fiji	65	78	257	231	283	105
Colonie du Cap . .	3 040	3 804	22 061	3 971	3 802	1 555
Natal	600	717	3 973	1 331	960	393
Gambie	14	23	—	69	80	136
Sierra Leone . . .	63	63	58	265	325	436
Côte-d'Or	123	133	—	377	407	605
Lagos	53	55	—	358	539	448
Ste-Hélène	10	11	5	61	26	128
Ile Maurice	723	839	746	2 471	3 315	682

[1]) Pour l'année finissant le 30. juin. — [2]) Pour l'année finissant le 30 septembre. — [3]) Pour l'année finissant le 31 mars 1887. Voir „Report of H. M.'s High Commissioner", London 1888. — [4]) Pour l'année finissant le 31 mars. — [5]) Voir „Australasian Statistics 1886", Par H. H. Hayter.

c. Les chemins de fer en exploitation à la fin de 1886 [1]).

	M. angl.		Kil.		M. angl.		Kil.
Inde anglaise(88)	14383	=	23147	Ile Maurice . .	92	=	148
Canada (87) .	12335	=	19851	Trinité	54	=	87
Australie etc. .	8881	=	14292	Straits Settlem.	27	=	45
Colonie du Cap	1735	=	2793	Barbade . . .	26	=	42
Ceylan . . .	182	=	293	Jamaïque . . .	94	=	151
Natal	217	=	349	Guyane	21	=	34

d. Postes dans quelques Colonies en 1886 [2]).

Colonies.	Nombre des bureaux.	Lettres et cartes postales.	Journaux, imprimés et échant.	Recettes.	Dépenses.
Inde angl. .	7294	230 632382	21 606697	11578781 l.s. dollars.	1 3538631 l.s. dollars.
Canada (87) .	7534	94 216000	30 340000	2 603255 francs.	3 458100 francs.
Australie . .	5236	150 435626	82 363194	—	—
Chypre . .	16	322770	99436	57065	65267
Dominique .	1	30948	23220	13581	8525
Gambie . .	1	21266	12039	12850	750
Grenade . .	8	115900	47029	24061	34836
Guyane brit.	60	832695	277784	253598	484530
Hong-Kong .	12	1 114700	726800	6 686736	6 317767
Malte . . .	—	290267	131666	—	—
Terre Neuve	270	986484	947322	146082	1 001744

e. Lignes télégraphiques en exploitation dans quelques Colonies.

	M. angl.		Kil.		M. angl.		Kil.
Inde anglaise (87)	30034	=	48334	Ceylan (86) . .	1177	=	1894
Canada (86) . .	25336	=	40774	Straits Settlements	380	=	611
Australie etc. (86)	37099	=	59704	Guyane brit. . .	266	=	428
Colonie du Cap (86)	4329	=	6967	Jamaïque . . .	698	=	1123
Natal	465	=	748	Ile Maurice . .	103	=	166

II. *Tableaux spéciaux.*

A. Australie et Nouvelle-Zélande.

Superficie et *population* [3]).

Colonies.	Milles c. angl.	Kil. carrés.	Populat. à la fin de 1886 du sexe mascul.	féminin.	Total.	Par kil. c.
N.-Galles du Sud	309175	800730	551343	450623	1 001966	1,2
Victoria	87884	227610	531452	471591	1 003043	4,4
Queensland . . .	668224	1 730630	201024	141590	342614	0,2
Australie mérid. .	379805	983655	162980	149778	312758	0,3

[1]) Voir le „Statistical Abstract for the colonial and other possessions of the United Kingdom, 1872—86", London 1887. — [2]) Voir „Statistique générale du service postal. Année 1886", Berne 1888. — [3]) Hayter, Victorian Yearbook for 1886—87.

Colonies. (Suite.)	Milles c. angl.	Kil. carrés.	Populat. à la fin de 1886 du sexe mascul.	féminin.	Total.	Par kil. c.
Australie occid. .	975920	2 527530	23044	16540	39584	0,01
Tasmanie . . .	26375	68309	73323	63888	137211	2,00
Nouv.-Zélande[1]) .	104235	269957	317646	271740	589386	2,1
Total	2 551618	6 608421	1 860812	1 565750	3 426562	0,5
Iles Fiji	8034	20807	68727	57283	126010	6,0
Territ. du Nord .	523620	1 356120	—	—	4262	—
Indigènes Australie .	—	—	—	—	55000	—
Indigènes N.-Zélande	—	—	22840	19129	41969	—
Total	3 083272	7 985345	—	—	3 653803	0,5

Population de quelques Colonies d'après les cultes 1881.

	Nouv.-Galles du Sud.	Victoria.	Queensland.	Austr. mérid.	Austr. occ.	Nouv.-Zélande.
Protestants	516512	618392	139380	216626	20613	393971
Cathol. romains .	207606	203480	54376	42628	8413	68984
Israélites	3266	4330	457	762	—[2])	1536
Païens et Mahométans	9345	11159	16871	4151	—	4936
Autres ou de religion non indiquée	14739	24985	2441	15698	682[2])	20506

Répartition de la population d'après le pays d'origine 1881.

Une statistique complète des nationalités sur la base du recensement de 1881 n'est pas encore publiée. Les données suivantes sont empruntées aux „Census Reports" des différentes Colonies.

Sont nés	Victoria.	Queensland.	Australie mérid.	Tasmanie.	Nouv.-Zélande.
aux Colonies austral.	539060	100901	202637	83978	223404
en Grande-Bretagne	282339	75614	69645	28243	221340
en Allemagne[3]) . .	8571	11638	8801	782	4819
en Chine	11799	11253	—	844	5033

Les *indigènes* ont été dénombrés le 3 avril 1881; il y en avait en Nouv.-Galles du Sud 1643, Victoria 780, Queensland 20585 (chiffre évalué), Australie méridionale 6346 (dans les districts cultivés seulement), Australie occidentale 2346 (se trouvant au service des colons), Nouvelle-Zélande (Maoris) 44097 (41828 en 1886).

---

[1]) Y compris les îles Chatham. — [2]) Y compris les israélites. — [3]) Dans la Nouvelle-Galles du Sud on comptait 7521 Allemands, dans l'Australie occidentale il y en avait 71.

Mouvement de la population [1]).

Colonies.	Mariages 1885.	Mariages 1886.	Naissances 1885.	Naissances 1886.	Décès. 1885.	Décès. 1886.
Nouv.-Galles d. S.	7618	7811	35043	36284	15282	14587
Victoria	7395	7737	29975	30824	14364	14952
Queensland . . .	2842	2785	11672	12582	6235	5575
Australie mérid. .	2447	1976	12046	11177	3987	4234
Australie occid. .	256	297	1200	1466	600	806
Tasmanie	1054	985	4637	4627	2036	1976
Nouv.-Zélande .	3813	3489	19693	19299	6081	6135
Total	25425	25080	114266	116259	48585	48265

Immigration et Emigration [1]).

Colonies.	Immigration 1885.	Immigration 1886.	Emigration 1885.	Emigration 1886.
Nouvelle-Galles du Sud. .	78138	70388	38455	41896
Victoria	76976	93404	61994	68102
Queensland	34334	34101	22768	20911
Australie méridionale . . .	14500	17623	21917	25231
Australie occidentale . . .	3047	5615	1419	1877
Tasmanie	14822	15399	14173	14630
Nouvelle-Zélande	16199	16101	11695	15037
Total	238016	252631	172421	187684
Iles Fiji	2158	1941	1946	2113

Villes de plus de 10000 habitants au 3 avril 1881.

(a. f. signifie avec les faubourgs.)

Melbourne (V.) a. f. . .	282947	Auckland (N.-Z.) a. f. . .	30952
à la fin de 1884 . .	322690	Christchurch (N.-Z.) a. f.	30715
Sidney (N.-G.) a. f. . .	224211	Hobart Town (T.) . . .	27248
Adélaïde (A. m.) . . .	67954	Geelong (V.) a. f. . . .	20682
Dunedin (N.-Z.) a. f. .	42794	Wellington (N.-Z.) . .	20563
Ballarat (V.) a. f. . .	41087	Launceston (T.) . . .	12753
Sandhurst (V.) a. f. . .	38420	Kensington et Norwood (A. m.)	10087
Brisbane (Q.) a. f. . .	31109	Perth (A. occ.)	5822
à la fin de 1882 . .	36169		

[1]) Voir: Gordon & Gotch „The Australian Handbook for 1888".

Finances.

Recettes, dépenses et dettes en 1886 [1]. (En livres sterl.)

Colonies.	Recettes, total.	Recettes, dont impôts total.	Recettes, dont impôts par hab.	Dépenses, total.	Dettes, total.	Dettes, par hab.
N.-Galles du Sud	7 594301	2 611835	2,61	9 078869	41 034249	40,95
Victoria . . .	6 481021	2 634560	2,63	6 513540	30 114203	30,02
Queensland . .	2 810147	1 196651	3,49	3 202030	20 820850	60,77
Australie mérid.	1 975269	585123	1,87	2 383290	18 340200	58,64
Australie occid.	388564	184999	4,67	394675	1 286000	32,49
Tasmanie . . .	568924	371544	2,71	584756	4 026720	29,35
Nouv.-Zélande .	3 688016	1 962162	3,33	4 310875	37 348367	63,37
Total	23 506242	9 546874	2,79	26 468035	152 970589	44,64

Armée et *flotte.* Le gouvernement anglais a retiré les troupes des Colonies australiennes qu'il y avait, autrefois, entretenues, et il s'y est formé depuis des corps de volontaires. Il y a à peu près dix mille volontaires dans les sept Colonies.

Pour la police des mers et la défense des côtes le gouvernement anglais entretient en Australie une escadre de 7 bâtiments avec 52 canons, un déplacement de 14205 tonneaux et une force de 13070 chevaux. Le gouvernement colonial de Victoria possède: un bâtiment cuirassé en fer (à tourelle), le Cerbère, de 3480 tonneaux, 1660 forces de chevaux et 8 canons, une frégate en bois avec 32 canons, un déplacem. de 2730 tonn. et une force de 500 chev., 2 canonnières armées de 8 can. jaugeant 880 tonn. et avec une force de 1200 chev. et 2 bateaux-torpilleurs. Le gouvernement de la Nouvelle-Galles du Sud dispose d'une corvette à vapeur et celui de l'Australie méridionale d'un croiseur.

---

[1]) Voir „Australasian Statistics for the year 1886", par M. H. H. Hayter, Melbourne 1887.

Commerce et communication par terre et par mer.

1. *Importation* et *exportation en 1886*, y compris les métaux précieux. (En milliers de livres sterling.) [1])

Colonies.	Importation. Total.	Importation. Proven. d'Angleterre.	Importation. Métaux précieux.	Exportation. Total.	Exportation. Pour l'Angleterre.	Exportation. Métaux précieux.
N.-Galles du Sud	20 973	10 446	1 873	15 556	6 027	1 619
Victoria . . .	18 531	8 852	636	11 795	6 566	1 972
Queensland . .	6 103	2 692	371	4 934	1 289	1 252
Australie mérid.	4 853	1 974	327	4 489	2 554	336
Australie occid.	758	348	17	630	505	—
Tasmanie. . .	1 757	641	94	1 332	247	104
Nouv.-Zélande .	6 759	4 481	440	6 673	4 587	1 081
Total 1886	59 734	29 434	3 758	45 409	21 775	6 364
„ 1885	63 109	32 532	3 012	51 334	25 790	5 246

L'article d'exportation le plus important de toutes les colonies d'Australie est la laine. La valeur de la laine du pays exportée présente les chiffres suivants (en milliers de livres st.).

	1885.	1886.		1885.	1886.
N.-Galles du Sud	7 247	7 202	Australie occid. .	445	332
Victoria . . .	5 028	5 000	Tasmanie . . .	260	311
Queensland . .	1 780	1 414	Nouv.-Zélande .	3 205	3 073
Australie mérid.	1 672	1 955	Total	19 637	19 287

2. *Mouvement des ports en 1886.*

Colonies.	Entrées et sorties Nav.	Entrées et sorties Tonn.	Colonies.	Entrées et sorties Nav.	Entrées et sorties Tonn.
N.-Galles du Sud	5439	4 258604	Australie occid.	542	497508
Victoria . . .	4631	3 735387	Tasmanie . .	1405	692429
Queensland .	1895	1 120479	Nouv.-Zélande	1432	990903
Australie mérid.	1737	1 558476	Total	17081	12 853786

3. *Chemins de fer 1886* [2]). (1 mille angl. = 1,609315 kil.)

	En exploitation.		En construction.	
N.-Galles du Sud	1935 M. angl.	= 3114 kil.	267 M. angl.	= 430 kil.
Victoria. . .	1743 „ „	= 2805 „	316 „ „	= 509 „
Queensland .	1555 „ „	= 2502 „	637 „ „	= 1025 „
Australie mérid.	1382 „ „	= 2224 „	417 „ „	= 671 „
Australie occid.	154 „ „	= 248 „	46 „ „	= 74 „
Tasmanie . . .	303 „ „	= 488 „	138 „ „	= 222 „
Nouv.-Zélande	1809 „ „	= 2911 „	171 „ „	= 275 „
Total	8881 M. angl.	= 14292 kil.	1992 M. angl.	= 3206 kil.

[1]) Voir „Australasian Statistics for the year 1886", Melbourne 1887. — [2]) Gordon & Gotch, „The Australian Handbook for 1888".

4. *Postes 1886* [1]).

Colonies.	Bureaux.	Lettres et cartes postales arrivées et expédiées.	Journaux, arrivés et expédiés.
Nouv.-Galles du Sud	1157	42 849900	29 532400
Victoria	1429	38 392414	17 482490
Queensland	662	10 503345	9 391614
Australie mérid.	568	13 129921	6 672013
Australie occid.	80	1 847694	1 153892
Tasmanie	251	4 193873	3 806738
Nouv.-Zélande	1089	39 518479	14 324047
Total	5236	150 435626	82 363194

5. *Télégraphes 1886* [1]).

Colonies.	Lignes en exploitation		Longueur des fils		Stations.	Dépêches.
	M. angl.	Kil.	M. angl.	Kil.		
N.-Galles du Sud	10618	17088	20797	33469	425	2 661126
Victoria	4094	6589	10111	16272	420	2 023858
Queensland	8225	13236	14443	23243	282	1 450567
Australie mérid.	5459	8785	10310	16592	200	669442
Australie occid.	2385	3838	2658	4277	38	165613
Tasmanie	1772	2852	2353	3787	144	214738
Nouv.-Zélande	4546	7316	11178	17989	412	1 836266
Total	37099	59704	71850	115629	1921	9 021610

B. Dominion of Canada. (Puissance du Canada.)

Superficie et *population.*

Recensement du 3 avril 1881 [2]).

Provinces.	M. angl. carrés [3]).	Kilom. carrés.	Population en 1881.	Hab. par k. c.
Ontario	144600	374499	1 923228	6
Québec	193355	500769	1 359027	3
Nouveau-Brunswick	27322	70761	321233	4,5
Nouvelle-Ecosse	21731	56281	440572	8
Manitoba [4])	73720	190927	65954	0,3
Ile du Pr. Edouard	2133	5524	108891	20
Colombie britannique	390344	1 010949	49459	0,05
Territoires du N.-O. [5])	2 553337	6 612873	56446	0,01
Total	3 406542	8 822583	4 324810	0,5

[1]) Gordon & Gotch, „The Australian Handbook for 1888". — [2]) Voir „Recensement de la Puissance du Canada de 1881", Vol. I. — [3]) D'après un calcul exécuté au département de l'intérieur. — [4]) Le recensement de 1886 a donné 108640 hab. (voir „Report of the Minister of Agriculture for the Dominion of Canada, 1886", Ottawa 1887).

Sexe. Sur les 4 324810 habitants dénombrés 2 188778 sont du sexe masculin, 2 136032 du sexe féminin.

Cultes. Le dénombrement de 1881 a fourni les chiffres suivants: 2 422285 protestants, 1 791982 catholiques, 2393 israélites, 4478 païens, 103672 autres ou personnes, dont la religion n'est pas connue (86769).

Nationalité. D'après le recensement de 1881 il y avait:

Français (Canadiens, Acadiens, Manitobains)	1 298929	Hollandais	30412	Portugais, Espagnols	1172
Irlandais	957403	Nègres	21394	Islandais	1009
Anglais	881301	Gallois	9947	Juifs	667
Ecossais	699863	Suisses	4588	Divers	2780
Allemands	254319	Chinois	4383	Inconnus	40806
Indiens [1])	108547	Danois, Suédois, Norvégiens	4214	Total	4 324810
		Italiens	1849		
		Russes, Polonais	1227		

Villes les plus importantes en 1881.

Montréal	140747	Hamilton	35961	Kingston	14091
(janv. 1888)	200000	Ottawa	27412	Charlottetown	11485
Toronto (1888: 90000)		St-John	26127	Guelph	9890
Québec	62446	London	19746	Winnipeg	7985
Halifax	36100	Portland	14226	„ (1886) env.	20000

Districts.	Milles angl. c.	Kilom. carrés.	Hab. 1886.	Districts.	Milles angl. c.	Kilom. carrés.	Hab. 1886.
Selkirk	9200	23800	34356	Lisgar	25000	64800	17886
Marquette	21000	54400	22750	Winnipeg	20	50	20238
Provencher	5300	13700	13410	Tot. Manitoba	60520	156750	108640

[5]) Le 24 août 1885 a été executé un recensement dans les territoires du Nord-Ouest. (Voir „Recensement des trois districts provisoires des territoires du Nord-Ouest, Ottawa 1886.)

Districts provisoires.	M. angl. carrés.	Kilomètres carrés.	Population en 1885.
Assiniboia	89700	232300	22083
Saskatchewan	106700	276300	10746
Alberta	106500	275800	15533

La superficie du district prov. Athabasca est évaluée à 105500 M. angl. c. = 273200 kil. c., celle de l'autre territoire continental à 1 809837 M. angl. c. = 4 687300 kil. c., et celle des îles de l'Océan Arctique et de la Baie d'Hudson à 335100 M. angl. c. = 867900 kil. c.

[1]) Le nombre des Indiens s'élevait en 1887 à 121499, dont en

Ontario	17479	District d'Athabaska	8000	Rivière de la paix	2038
Québec	11867	Ile du Prince Edouard	321	Labrador	1000
N.-Brunswick	1566	Rupertsland	4016	District du Mackenzie	7000
N.-Ecosse	2179	Colombie brit.	38222	Côtes arctiques	4000
Manitoba et Territoire N. O.	23811				

Finances. (Voir „Public Accounts for the fiscal year ended 30th june 1887", Ottawa 1888.) (En dollars.)

a. Compte de l'année 1886—1887.

1. Recettes brutes.

Douanes	22 378801	Droits de tonnage	65269
Accise	6 308201	Autres recettes	488136
Postes	2 020624	Total des recettes ord.	35 754993
Travaux publics y compris les chemins de fer	3 270782	Emprunts	17 210522
Primes et escomptes	40509	Placements, fonds div.	354595
Intérêts	990887	Comptes des provinces	203
Terres publiques	191782	Autres recettes	6 783318
		Total	60 103631

2. Dépenses.

Dette publique	11 563624	Frais de perception	8 376027
Subvent. aux provinces	4 169341	Douanes	819132
Gouvernement civil	1 211851	Accise	344691
Justice	657115	Postes	2 818907
Police et prisons	327946	Travaux publics	3 847507
Législation	977302	Autres dépenses	545790
Immigration, quarant.	462864	Total des dépenses ordinaires	35 657680
Pensions et fonds de retraite	304395	Rachats	17 015884
Milice et défense	1 975357	Subventions aux chem. de fer	1 406533
Travaux publics	2 254945	Placements, fonds div.	995969
Service par vapeur	478528	Chem. de fer et canaux	3 630585
Phares etc.	512812	Dépenses diverses	1 396980
Octrois aux sauvages	1 201301	Total	60 103631
Territ. du Nord-Ouest	293918		
Dépenses diverses	890354		

b. Dette publique au 1er juillet 1887.

1. Passifs (dont payables à Londres 271 675736).				273 187626
Sans intérêts	16 137025	à 5%	25 200174	
A 3½%	25 574333	à 6%	6 035251	
à 4%	200 240843			
2. Actifs				45 873715
Sans intérêts	10 283517	à 5%	10 130043	
à 3½%	2 713862	à 6%	511476	
à 4%	22 234817			
Total au 1er juillet 1887 :				227 313911
„ „ „ „ 1886 :				223 159107

Armée et *flotte.*

Armée. En 1883 le parlement canadien a adopté la loi qui autorise le gouvernement à former une armée permanente d'un effectif total d'environ 1200 hommes et comprenant 3 batteries d'artillerie, 1 escadron de cavalerie et 2 régiments d'infanterie.

Le „Dominion" possède une milice qui est divisée en une section active et une section de réserve. La première compte 37799 hommes (639½ compagnies d'infanterie: 31304 h., 42 escadrons de cavalerie: 1944 h., 59½ batteries d'artillerie: 3408 h., 3 compagnies du génie: 179 h.), les troupes d'instruction, les cadets etc. comprenant 1 escadron de cavalerie, 3 batteries d'artillerie et 6 compagnies d'infanterie d'un total de 964 h. — La section de réserve compte environ 655000 h. En outre il y a une troupe de police dans le territoire du Nord-Ouest de 1000 hommes.

Flotte. La flotte se compose de 3 vapeurs à hélice, 2 vapeurs à aubes et de 2 vapeurs de fleuve.

Commerce et communications par terre et par mer.
(Voir „Tables of the trade and navigation of the Dominion of Canada for the fiscal year ended 30th june 1887", Ottawa 1887.)
(En milliers de dollars.)

1. *Développement du commerce depuis 1882—83 à 1885—86.*

Année	Import. générale.	Import. spéciale.	Export.	Année	Import. générale.	Import. spéciale.	Export.
1882—83	132 254	123 137	98 086	1884—85	108 941	102 710	89 238
1883—84	116 397	108 181	91 406	1885—86	104 425	99 603	85 251

Commerce 1886—87 (d'après les pays de provenance et de destination).

Pays.	Imp.	Exp.	Pays.	Imp.	Exp.
Angleterre . . .	44 962	44 572	Amérique du Sud	1 198	1 427
Etats-Unis . . .	45 107	37 660	France	2 073	342
Antilles . . .	1 942	2 075	New-Foundland .	354	1 719
Allemagne . . .	3 235	438	Autres pays . .	4 018	1 214
Chine et Japon .	2 750	69	Total	105 639	89 516
Marchandises non destinées à la consommation dans le pays				7 253	—
			Total général	112 892	89 516

2. *Importation et exportation 1886—87.*

Produits.	Imp.	Exp.	Produits.	Imp.	Exp.
1. Céréales . . .	2 515	21 368	Crins, peaux, cuirs et objets en cuir . .	4 995	3 328
Boissons ferm.	1 383	54	Etoffes à filer.	5 675	407
Denrées colon.	9 615	543	Bois et objets en bois . .	2 247	22 192
Tabac . . .	1 706	96	3. Filets et tissus	27 792	136
Fruits, semences	2 472	1 869	Autres objets manufacturés	7 120	1 157
Animaux et vivres anim.	3 326	28 955	4. Drogues, résines	6 633	1 053
2. Matières combustibles . . .	7 639	2 042	Autres march.	4 507	3 846
Minerais, pierres	799	2 023	Métaux précieux	532	6
Métaux et objets en métal . .	16 683	441			
			Total	105 639	89 516

3. *Mouvement des ports en 1886—87.*

	Nav. britanniques.		Nav. étrangers.		Total.	
	Nav.	Tonn.	Nav.	Tonn.	Nav.	Tonn.
Entrés . .	7644	2 503386	5559	1 733379	13203	4 236765
Sortis . .	7936	2 468342	5011	1 657329	12947	4 125671

4. La *flotte marchande* comptait en 1886 7294 navires de mer jaug. 1 217766 tonn., dont 1198 vapeurs jaug. 257818 tonneaux.

5. *Chemins de fer.* Au 30 juin 1887 la longueur des chemins de fer en exploitation était de 12335 m. angl. = 19851 kil.

6. *Postes* au 30 juin 1887 [1]). Nombre des bureaux 7534. Nombre des lettres 74 300000, des lettres recommandées 3 560000, nombre des cartes postales 16 356000, des journaux et imprimés 30 340000, des expéditions officielles 3 160000. Recettes 2 603255, dépenses 3 458100 dollars.

7. *Télégraphes 1886.* Nombre des bureaux 2632 ; longueur des lignes 25336 m. angl. = 40774 kil. (dont 3144 m. angl. = 5060 kil. lignes de l'Etat).

---

[1]) Voir „Report of the Postmaster General for the year ended 30 june 1887", Ottawa 1888.

C. Inde anglaise. *Superficie et population* [1]).

Provinces et Etats.	Milles c. angl.	Kilom. carrés.	Habitants au 17 février 1881, du sexe mascul.	féminin.	total.	par kil. c.
Sous le *Gouverneur-Général de l'Inde:* Ajmir	2711	7021	248844	211878	460722	65
Berar	17711	45870	1 380492	1 292181	2 672673	58
Curg	1583	4100	100439	77863	178302	43
Sous des *Gouverneurs:* Madras	141001	365178	15 421043	15 749588	31 170631	85
Bombay [2])	124122	321463	8 497718	7 956696	16 454414	51
Sous des *Lieutenants-Gouverneurs:* Bengale	193198	500362	34 625591	34 911270	69 536861	139
Provinces du Nord-Ouest et Oudh. .	106111	274816	22 912556	21 195313	44 107869	160
Panjab	106632	276165	10 210053	8 640384	18 850437	68
Sous des *Commissaires en chef:* Assam .	46341	120018	2 503703	2 377723	4 881426	40
Barma britannique.	87220	225891	1 991005	1 745766	3 736771	17
Provinces centrales	84445	218704	4 959435	4 879356	9 838791	45
Territoire britannique	911075	2 359588	102 850879	99 038018	201 888897	86
Etats indigènes: Baroda	8570	22195	1 139512	1 045493	2 185005	98
L'Inde centrale	75079	194447	4 882823	4 379084	9 261907	47
Hyderabad	81807	211872	5 002137	4 843457	9 845594	46
Mysore	24723	64030	2 085842	2 100346	4 186188	65
Rajputana	129750	336038	5 544665	4 723727	10 268392	30
Travancor	6730	17430	1 197134	1 204024	2 401158	138
Cochin	1361	3525	301815	298463	600278	170
Provinces du Nord-Ouest } Etats tributaires	5125	13273	384699	357051	741750	19
Panjab . . . . . } Etats tributaires	35817	92762	2 112303	1 749380	3 861683	42
Provinces centrales . . } Etats tributaires	28834	74677	867687	842033	1 709720	23
Bombay . . . . . } Etats tributaires	73753	191013	3 572355	3 368894	6 941249	36
Etats indigènes	471549	1 221262	27 090972	24 911952	52 002924	43
Total	1 382624	3 580850	129 941851	123 949970	253 891821	71

[1]) Voir „Report of the Census of British India, taken on the 17th February 1881", Vol. I, London 1883. — [2]) Y compris Sindh (48014 milles c. angl. = 124351 kil. carr. avec 2 413823 habitants, dont 1 316830 du sexe mascul., 1 096993 du sexe féminin), mais sans Aden.

Cultes.

Le recensement de 1881 distingue [1]).

Hindous	187 937450	Sikhs	1 853385
Mahométans	50 121585	Jaïns	1 221896
Adorateurs de la nature	6 426511	Parses	85350
Bouddhistes	3 418875	Israélites	12008
Chrétiens [2])	1 862634	Autres	952127

Quant à la *race* on comptait en 1871—72 : 149 130185 hindous et leurs descendants, 40 227552 mahométans et leurs descendants, 540989 autres Asiates, 108402 hab. d'origine mêlée, 121148 Non-Asiates (75734 Anglais, 8000 autres Européens, 30453 Européens non-spécifiés, 6961 Américains, Africains etc.), enfin 434772 individus, dont l'origine était inconnue.

Emigration des Koulis [3]).

Année	Nombre.	Année	Nombre.	Année	Nombre.
1878	24710	1881	16794	1885	22384
1879	22092	1882	11509	1886	6967 [4])
1880	17428	1883	13504	1887	7666
		1884	17936		

De ces émigrants des dernières dix années 119530 sont partis de Calcutta, 25248 de Madras, 16212 de ports français.

Pays de destination des émigrants.

	1886 [4]).	1887.		1886 [4]).	1887.
Ile Maurice	—	747	Iles Fiji	540	1012
Natal	—	496	Surinam	—	353
Guyane angl.	1083	—	Total	6967	7666
Indes occid. angl.	5344	5058			

Villes les plus importantes.

Résultats définitifs du recensement du 17 février 1881 [1]).

Bombay	773196	Agra	160203	Bareilly	113417
Calcutta	433219	Bangalore	155857	Surat	109844
Faubourgs	333079	Amritsar	151896	Howrah	105206
	766298	Cawnpore	151444	Baroda	101818
Madras	405848	Lahore	149369	Meerut	99565
Hyderabad	354962	Allahabad	148547	Nagpur	98299
Lucknow	261303	Jeypore	142578	Lashkar	88066
Benares	199700	Rangoon	134176	Trichinopoly	84449
Delhi	173393	Poona	129751	Peshawar	79982
Patna	170654	Ahmedabad	127621	Dacca	79076

[1]) „The Indian Empire. Census of 1881. Statistics of Population. Vol. II.“ Calcutta 1883. — [2]) Dont 373746 anglicans, 29577 luthériens, 107886 protestants, baptistes, indépendants etc., 963059 catholiques romains, 20135 épiscopaux et 368231 autres. — [3]) Voir „Statistical Abstract relating to British India from 1877/8 to 1886/7“, London 1888. — [4]) Pendant les neuf mois finissant au 31 décembre 1885.

Gya . . .	76415	Durbhunga .	65955	Negapatam .	53855
Jubbulpur .	75705	Farukhabad	62437	Patiala . .	53629
Indore . .	75401	Koil . . .	61730	Bellary . .	53460
Shahjehanpur	74830	Sholapur . .	61281	Moulmein .	53107
Rampur . .	74250	Saharanpur.	59194	Rawalpindi .	52975
Madura . .	73807	Gorakhpur .	57922	Jullundur .	52119
Karachi . .	73560	Calicut . .	57085	Chupra . .	51670
Mooltan . .	68674	Mirzapur . .	56378	Kamptee . .	50987
Bhaugulpur.	68238	Fyzabad . .	55570	Salem . . .	50667
Umballa . .	67463	Bhopal . .	55402	Coombaconam	50098
Moradabad .	67387	Monghyr . .	55372		
Bhurtpore .	66163	Tanjore . .	54745		

Finances.

1. Compte final de l'année financière finissant le 31 mars 1887 [1]).

Recettes brutes. (En livres sterling.)

1. Impôt foncier . .	23 055724	12. Intérêts	670548
2. Impôt sur l'opium	8 942976	13. Postes, télégraphes, monnaie	2 027482
3. Monopole du sel .	6 657644	14. Législation et justice	587196
4. Timbre	3 751280	15. Police	315863
5. Accise	4 375174	16. Marine	200029
6. Impôts provinciaux	2 999861	17. Instruction publ. .	358570
7. Douanes	1 246293	18. Travaux publics .	16 862038
8. Licences	1 354723	19. Départ. de la guerre	985003
9. Forêts	1 103970	20. Recettes diverses.	848274
10. Enregistrement .	299059	Total des recettes ordinaires . [2])	77 337134
11. Tributs et contributions	695415		

Dépenses.

1. Intérêts de la dette	4 310403	8. Marine	848124
2. Remboursements .	1 661469	9. Instruction publ. .	1 764479
3. Frais de perception	8 084722	10. Affaires étrangères	754814
Impôt foncier . .	3 464252	11. Affaires ecclésiastiques et médicales . .	915674
Impôt sur l'opium	2 729063	12. Pensions, secours	3 768885
Monopole du sel .	486172	13. Imprimerie etc. .	932172
Forêts	719765	14. Secours à la famine	492097
Autres	685470	15. Armée	19 850668
4. Postes, télégraphes, monnaie	2 145262	16. Travaux publics .	23 178848
5. Administration .	1 733875	17. Dépenses diverses	35665
6. Législ. et justice .	3 396453	Total des dépenses [3])	77 158707
7. Police	3 285097		

Dépenses qui ne sont pas à la charge des recettes 10 585030

2. Aperçu des derniers comptes définitifs. (En livres sterl.) [4])

	Recettes.	Dépenses.		Recettes.	Dépenses.
1882—83	70 278337	69 603500	1884—85	70 690681	71 077127
1883—84	71 841790	69 962331	1885—86	74 464197	77 265923

[1]) Voir „East India Financial Statement", London 1888. — [2]) Dont 237651 en Angleterre. — [3]) Dont 14 409949 en Angleterre. — [4]) „Estimate of Revenue and Expenditure of the Government of India for the year 1886—87", London 1887.

3. Derniers budgets. (En livres sterl.)

	Recettes.	Dont en Anglet.	Dépenses.	Dont en Anglet.
1887—88 [1])	77 926600	258200	80 943300	15 474400
1888—89	80 010500	181200	80 708500	15 209900

4. *Dette publique* au 31 mars 1887 [2]).

1. Dette consolidée		176 881813
a. Dette payable à l'Inde	92 653636	
b. Dette payable en Angleterre . .	84 228177	
2. Dette non-consolidée		8 789343
Total au 31 mars 1887		185 671156

Armée. Voir ci-dessus p. 772.

Commerce et communications par terre et par mer [3]).

1. Valeur de l'importation totale et de l'exportation de produits indigènes.

(En milliers de livres sterling.)

Classes de marchandises.	Importation 1885—86.	Importation 1886—87.	Exportation 1885—86.	Exportation 1886—87.
1. Riz, paddy, céréales .	—	—	17 252	17 463
Semences, fruits et autres comestibles .	1 365	1 381	9 975	9 231
Thé, café, épices, sucre	2 481	3 069	7 021	7 808
Boissons	1 299	1 460	—	—
2. Houilles	1 308	1 317	—	—
Métaux	4 693	4 608	—	—
Bois, matières dures à tailler	—	—	615	300
Etoffes à filer (coton, jute, soie et laine) .	722	793	16 709	20 201
Peaux	—	—	5 335	5 150
Drogueries, résines, huiles etc.	936	1 190	4 623	4 718
Opium	—	—	10 736	11 078
3. Filés et tissus . . .	27 821	33 059	6 705	7 495
Autr. obj. manufacturés	4 486	4 230	248	250
4. Marchandises diverses	10 545	10 705	4 663	4 787
Total A. Marchandises .	55 656	61 812	83 882	80 481
„ B. Métaux précieux	15 478	11 048	1 108	1 720
Total	71 134	72 860	84 990	90 201

---

[1]) Budget revisé. — [2]) Voir „Statistical abstract relating to British India from 1877—78 to 1886—87", London 1888. — [3]) Voir „Statistical Abstract for several colonial and other possessions of the United Kingdom from 1872—86", London 1887.

2. *Mouvement des ports relativement au commerce étranger 1886—87* [1]).

Pavillon	Entrées. Nombre.	Entrées. Tonneaux.	Sorties. Nombre.	Sorties. Tonneaux.
britannique	1903	2 745162	1989	2 888614
indo-britannique . .	1011	133865	1010	138215
étranger	780	559861	736	542864
indigène	1446	75784	1709	87828
Total 1886—87	5140	3 514672	5444	3 657521
„ 1885—86	5253	3 640687	5309	3 653902

3. *Chemins de fer.* Il y avait en exploitation le 31 mars 1888 [1]): 14383 m. angl. = 23147 kil. Nombre des voyageurs en 1887: 95 411779 (en 1886: 88 436318), des tonneaux transportés 20 195677. — Recettes 18 468129, dépenses 9 103308 l. st., excédant des recettes 9 364821 l. st.

4. *Postes* [1]).

	Bureaux	Lettres	Journaux	Recettes	Dépenses
1883—1884:	5879	182 514520	15 848586	1 014199	1 013429 l. st.
1884—1885:	6488	197 062803	17 507407	986576	1 011265 „ „
1885—1886:	6849	216 145796	20 341814	1 113086	1 302604 „ „
1886—1887:	7294	230 632382	21 606697	1 157878	1 353863 „ „

5. *Télégraphes au 31 mars 1887* [1]). Nombre des bureaux 699, non compris les bureaux télégraphiques des chemins de fer. Longueur des lignes 30034 m. angl. = 48334 kil., des fils 86891 m. angl. = 139835 kil., non compris 196 m. angl. = 315 kil. de cables. Nombre des dépêches payées 2 534685. Recettes 692747 l. st., dépenses 714464 l. st.

[1]) Voir le „Statistical Abstract relating to Brit. India from 1877—78 to 1886—87", London 1888.

Grèce (Royaume).

[La constitution actuellement en vigueur a été élaborée dans le courant de 1864 par l'Assemblée constituante convoquée à cet effet, et le Roi a prêté serment le 28 novembre 1864. D'après cette constitution, le pouvoir législatif appartient à une seule Chambre de Députés. La durée de la période parlementaire est de 4 ans. Les Députés, élus par vote direct de la nation sont au nombre de 150, d'après la loi du 12/24 juin 1886.]

Ministère (9/21 mai 1886).

Président du conseil, ministre des finances et ministre de la guerre: Ch. *Tricoupis.*
Ministre de la justice: D. S. *Voulpiotis.*
Ministre de l'intérieur: Ch. *Tricoupis,* par int. (5/17 juillet 1888).
Ministre des cultes et de l'instruction publique: P. *Manetas,*
Ministre des affaires étrangères: Et. *Dragoumis,*
Ministre de la marine: G. *Théotokis.*

Secrétaires-généraux. Guerre: N. . . . — Justice: A. *Papaphrangos.* — Finances: N. . . . — Intérieur: A. *Varélidis.* — Affaires étrangères: M. *Antonopoulos.* — Cultes et instruction: N. . . . — Marine: N. . . .

Parlement. XIème période (janvier 1887—1891): A. *Avghérinos.*

Cours de justice.

Cour suprême: Aréopage (cour de cassation). — Président: N. P. *Delyannis.* — Vice-président: A. *Caradja.*

Cours d'appel:

1) Cour royale d'Athènes. Président: E. *Ambrosiadis.*
2) Cour royale de Nauplie. Président: C. *Ricakis.*
3) Cour royale de Patras. Président: L. *Mizzopoulos.*
4) Cour royale de Corfou. Président: M. E. *Hidromenos.*
5) Cour royale de Larisse. Président: P. *Ménélaos.*

Cour des comptes.

Président: S. *Sultanis.* — Vice-président: P. *Sarsentis.* — Procureur du Roi: N. . . .

Directeur-général des postes et des télégraphes: N. *Casasis.*
Préfet de police pour Athènes et le Pirée: Le major D. *Staïcos.*
Recteur de l'Université nationale, pour 1888—89: Le professeur de droit P. *Papparighopoulos.*
Directeur des antiquités: P. *Cavadias.*
Directeur du bureau de statistique: S. P. *Schiadan.*

Cultes.

St-Synode (période 36, du 1er sept. 1888 au 31 août 1889).

Président: Le métropolitain d'Athènes *Prokopios.*

Hiérarchie du royaume: 6 métropolitains, 14 archevêques, 20 évêques. L'église orientale (grecque-orthodoxe) ne reconnait que les évêques; les titres de *patriarche*, de *métropolitain* et d'*archevêque* sont des distinctions politiques, conférées par les Empereurs d'Orient.

Archevêques et évêques grecs orthodoxes.

a) Continent et Eubée. (6 métropolitains, 4 archevêques et 7 évêques.)

Métropolitain archevêque d'Athènes: *Prokopios*, président à vie du St-Synode.
Métropolitain d'Arta: *Séraphin.*
Métropolitain de Démétriade (Volo): *Grégoire.*
Métropolitain de Larisse: *Néophyte.*
Métropolitain de Pharsale: *Ilarion.*
Métropolitain de Stagon: *Meletios.*
Archevêque de Chalkis (Eubée): *Christophore.*
Archevêque de Phthiotide: N. . . .
Archevêque d'Acarnanie et d'Etolie: N. . . .
Archevêque de Trikis: N. . . .

b) Péloponèse. (6 archevêques et 5 évêques.)

Archevêque d'Argolide: *Nicandros;* — de Corinthe: *Socrate;* —

de Patras et d'Elide: *Damaschène;* — de Mantinée et de Cynurie: *Théoklitos;* — de Messénie: *Panarète;* — de Monembasie et de Sparte: N. . . .

c) Iles de la Mer Egée. (1 archevêque et 4 évêques.)

Archevêque de Syra et Tinos: *Methodios.*

d) Iles Ioniennes. (3 archevêques, 4 évêques.)

Archevêque de Corfou: *Eustache;* — de Céphalonie: *Germanos;* — de Zante (Zakynthos): *Denis.*

Archevêques et évêques catholiques romains.

(3 archevêques, 4 évêques.)

Naxos: *Zaphinos*, archevêque.
Corfou: *Boni*, archevêque.
Mycone et Tinos ainsi que les villes où il y a des catholiques romains: J. *Marango*, archevêque.

Armée.

(L'armée est divisée en 3 commandements.)

1. (Larisse): Le général de brigade V. *Valtinos.*
2. (Missolonghi): Le général de brigade S. *Karaïskakis.*
3. (Athènes): Le général de brigade E. *Petimézas.*

Marine.

Inspecteur: Le contre-amiral M. *Canaris.*
Directeur de l'école navale: Le capitaine de corvette E. *Canelopoulos.*

Charges de la cour.

Maréchal de la cour: Le colonel *Hadjipetros*, par int.
Aides de camp-généraux: N. . . . , N. . . .
Aides de camp: Le général de brigade G. *Metaxa;* les capitaines de vaisseau *Koutzoukos* et D. *Criesis;* les colonels E. *Hadjipetros*, T. *Vassos*, C. *Grivas-Gardikioti* et A. *Reineck;* les lieut.-colonels J. *Pappadiamantopoulo* et J. *Botzaris.*
Attaché à la personne du prince George: N. . . .
Ecuyer du Roi: K. *de Cernowitz.*
Secrétaire privé du Roi: A. *Kalinski.*
Secrétaire du cabinet privé du Roi: Ph. *Lelly.*
Intendant de la liste civile: N. *Thon.*

Maison de la Reine.

Grande-maîtresse de la cour: Madame Th. *Théochari.*
Dames d'honneur: Madame C. *Sapountzakis* et mademoiselle C. *Anargyro.* — Secrétaires des commandements de la Reine: D. *Messala* et N. *Filosofow.*

Maison de S. A. R. le Prince héritier.

Chef de la cour: Le Dr. O. *Lüders.*
Aide de camp: Le major C. *Sapountzakis.*
Gouvernante des Princesses: Mademoiselle Constance *Hinal.*

Corps diplomatique à Athènes et Consuls.

(Imprimé le 9 novembre 1888 ; pour les changements survenus depuis, voir les Additions.)

Allemagne (Empire d'): Le cons. int. act. *Le Maistre*, E. e. et M. pl. (accr. en 1887) ; G. *de Below*, secr. ; *Bieler*, chanc. interpr. — [Athènes et Pirée : Le Dr. *Oberg*, C. — Calamata : V. *Zahn*, C. — Corfou : M. *Fels*, C. — Patras : C. *Keller*, C. — Volo : J. *Marichich*, C.]

Amérique (Etats-Unis) : W. *Fearn*, MR. (accr. en nov. 1885). — [Athènes : W. H. *Moffett*, C. — Patras : E. *Janiov*, C.]

Autriche-Hongrie : Le baron G. de *Kosjek*, E. e. et M. pl. (nommé le 26 août 1887) ; *de Mezey*, secr. ; le baron *de Rehmen*, att. ; V. *Pritz*, chanc. — [Athènes et Pirée : Le chev. J. *Haupt de Höchstädten*, C. — Corfou : Le comte *de Khevenhüller-Metsch*, C. — Patras : N. . . . , C. — Syra : A. *de Fontana*, C. — Volo : S. *Marichich*, C.]

Costa-Rica. [Athènes : Le comm. C. A. *Blengini*, CG.]

Belgique. [Athènes : L. *Rosseels*, C. — Corfou : *Cambossi*, C. — Patras : *Birgfeld*, C. — Syra : A. *Calvocoressi*, C. — Volo : P. *van Hees*, C. — Zante : *Canalis*, C.]

Danemark. [Athènes : L. *Hadjidimitrien*, CG. (au Pirée). — Corfou : Th. *Woodley*, C. — Patras : V. G. *Marshall*, C. — Syra : St. *Tripoussi*, C. pour toutes les Cyclades.]

Dominicaine (République). [Athènes : Le comm. C. A. *Blengini*, C.]

Espagne : N. . . . , MR. ; *de Aranguren*, secr. de lég. — [Corfou : M. *Scaramanga*, C. — Le Pirée : M. *de Contreras*, C. — Patras : V. G. *Marshall*, C. — Syra : G. *Calvocoressi*, C.]

France : Le comte *de Montholon*, E. e. et M. pl. (accr. en octobre 1886) ; *Géry*, 1er secr. ; *Lefaire*, 2ème secr. ; *Marc*, C. hon., chanc. — [Corfou : A. *Danloux*, C. — Le Pirée : *de Ferrabouc*, C. — Syra : *Carteron*, C.]

Grande-Bretagne : Sir E. *Monson*, E. e. et M. pl. (accr. en 1888) ; W. H. C. *Haggard*, secr. ; *Lehmann*, 2ème secr. ; *Constable*, att. ; A. *Martelaos*, chanc. et drogman. — [Corfou : R. *Reade*, C. — Patras : Th. *Wood*, C. — Le Pirée : H. L. *Dupuis*, C.]

Italie : Le comte *Fè d'Ostiani*, E. e. et M. pl. (accr. en 1888) ; le comte *de Calvi*, secr. — [Corfou : P. *Braceschi*, C. — Le Pirée : A. *de Goyzueta*, C.]

Libéria. [Athènes : Le comm. C. A. *Blengini*, C.]

Pays-Bas. [Athènes : P. Ch. *van Lennep*, CG. — Corfou : M. *Fels*, C. — Patras : G. Ph. *Woodley*, C. — Le Pirée : P. Ch. *van Lennep*, CG. — Syra : A. *Chekay*, C. — Zante : G. *Campanellis*, C.]

Perse. [Tricala : *Djelal bez*, C.]

Portugal. [Athènes : N. *Sellas*, C. — Corfou : S. *Topalis*, C. — Le Pirée : N. A. *Sellas*, CG. — Syra : N. *Volteras*, C. — Zante : K. *Brakis*, C.]

Roumanie : *Ghika*, E. e. et M. pl. ; *Popovici*, secr. — [Corfou : *Verekios*, C. — Patras : G. *Zinnis*, C. — Le Pirée : *Meletopoulos* C.]

Russie: Le cons. int. *de Bützow*, E. e. et M. pl. (accr. le 15 oct. 1884); G. *Bakhmétiew*, 1er secr.; le secr. de coll. *Katkow*, 2ème secr. de lég.; le lieut.-colonel *de Traubenberg*, att. milit. — [Corfou: Le cons. de coll. *Jadovski*, CG. — Patras: J. *Kalogerakis*, C. — Le Pirée: Le cons. d'État H. *Henrichsen*, C. — Syra: S. *Svilaritch*, C.]

Serbie: N. . . . , E. e. et M. pl.; *Christitch*, att. — [Athènes: P. *Origonis*, C.]

Suède et Norvége. [Le Pirée: M. N. *Rodocanachi*, C.]

Suisse. [Patras: A. *Hamburger*, C.]

Turquie: *Riza*-pacha, E. e. et M. pl. (accr. en août 1888); *Aziz*-bey, 1er secr.; *Atif*-bey, 2ème secr.; *Alfred*-bey, 3ème secr.; le major *Seifullah*-bey, att. milit.; le lieut. *Hikmet*-bey, att. naval. — [Arta: *Hassim*-bey, C. — Chalcis: *Feyzi*-bey, C. — Corfou: *Azarian*-effendi, CG. — Larisse: *Irfan*-bey, C. — Le Pirée: *Dagnès*-effendi, CG. — Patras: *Aram*-effendi, C. — Syra: *Pszénny*-effendi, CG. — Tricala: *Ismaïl*-bey, C.]

Vénézuela. [Athènes: E. *Serpieri*, C. — Corfou: C. A. *Baudis d'Aschenbach*, C.]

Notice statistique[1].

Superficie et *population* (de fait) d'après le recensement de 1879.

Nomarchies.	Kilom. carr.[2])	Habitants 1879 du sexe masculin.	féminin.	Total.	Par kil. c.
Attique et Béotie . .	6306,2	99640	85724	185364	29
Eubée	4199,1	49543	45593	95136	23
Phthiotide et Phocide	6084,3	65381	63059	128440	21
Acarnanie et Etolie .	7489,1	71647	66797	138444	19
Achaïe et Elide . .	5074,8	95908	85724	181632	36
Arcadie	4301,0	78064	70536	148600	35
Laconie	4239,9	60842	60274	121116	29
Messénie	3341,5	81855	73905	155760	47
Argolide et Corinthe	5243,8	68717	67364	136081	26
Cyclades	2694,6	65112	66908	132020	49
Corfou	1092,0	55126	50983	106109	95
Céphalonie	815,0	39579	41378	80957	99
Zante (Zakynthos) .	437,9	23935	20587	44522	102
Nouveau territoire[3]):					
Arta	1250	16071	15107	31178	25
Tricala	5700	60636	56473	117109	20
Larisse	6420	77083	68623	145706	23
Soldats, marins et personnes hors du pays	—	31387	—	31387	—
Royaume	64689	1 040526	939035	1 979561	30

[1]) Communiquée par M. G. J. Duruttis à Athènes. — [2]) Quant aux nouveaux chiffres de la superficie voir „Superficie de l'Europe, par le général Strelbitsky", St-Pétersbourg 1882. — [3]) Les données sur la population sont basées sur le dénombrement de 1881.

Cultes. La population civile de la Grèce se divisait en 1 902800 grecs orthodoxes, 14677 autres chrétiens, 5792 israélites, 24165 mahométans et 740 individus d'autres cultes non-chrétiens, total 1 948174.

Nationalité. Le nombre des étrangers résidant en Grèce en 1879 était de 31969, dont 23133 sujets ottomans, 3104 Italiens, 2187 Anglais, 534 Français, 364 Autrichiens, 314 Allemands, 101 Russes, 71 Serbes, 264 étrangers d'autre nationalité, 1897 individus de nationalité inconnue.

Villes les plus importantes 1879: Athènes 63374 (en avril 1884 84903 hab.), Patras 25494, Hermoupolis 21245, le Pirée 21055, Corfou 16515, Zante 16250, Tripolis 10057, Argos 9861, Pyrgos 8788, Céfalonie (Argostoli) 7871, Calamata 7609, Khalcis 6877, Spetzia 6495, Hydra 6446, Missolonghi 6324, Messène 5853, Lixouri 5818, Kranidi 5628, Lamie 5506, Poros 5414, Mégara 5348, Vonitza 5311, Agrinion 5218, Ithaque 4711, Nauplie 4598, Syra 4398, Sparte 3595, Thèbes 3509. Nouvelles provinces (1881): Larisse 13169, Tricala 5563, Volo 4987, Carditza 4504, Tyrnaros 4337, Arta 4328.

Finances. (En drachmes. 1 drachme = 1 franc.)

1. Budget de l'année 1888.

1. Recettes.

1. Impôts directs	21 788700	5. Ventes de biens de l'Etat	5 777865
2. Contributions indirectes	48 842500	6. Recettes diverses	8 325150
3. Etabliss. publics	2 307000	7. Recettes ecclésiast.	521000
4. Domaines, biens de l'Etat	4 834016	8. Des exercices clos	2 800000
		9. Arrérages rentrés	110000
		Total	95 306231

2. Dépenses.

1. Dette publique	37 739249	8. Dép. de l'intérieur	4 591336
2. Pensions	4 275424	9. Culte et instruction	3 142887
3. Liste civile	1 212500	10. Dép. de la guerre	16 440500
4. Chambre	401658	11. „ de la marine	3 491486
5. Départ. des finances	1 357218	12. Frais d'administr.	7 913820
6. Affaires étrangères	2 215320	13. Dépenses diverses	5 176004
7. Départ. de la justice	4 720183	Total	92 677585

2. Dette publique au 1er janvier 1888.

1. Emprunts de 1824 et 1825 après l'arrangement opéré en vertu de la convention du 4 sept. 1878	17 694932
2. Emprunt de 1832, garanti par la Grande-Bretagne, la France et la Russie	20 000000
Total de la dette extérieure	37 694932

3.	Indemnité aux Iles de Hydra, de Spézia etc. .	17 857264
4.	„ due aux héritiers du roi Othon . .	2 836767
5.	Emprunts de 1867 et 1868 à 8 et 9% (25 000000) .	12 617000
6.	„ „ 1871 à 8% (4 000000)	2 746400
7.	„ „ 1878 à 7% (9 000000)	8 927500
8.	„ „ 1862, 1874, 1876 et 1879 à 6% (102 000000)	89 324878
9.	„ „ 1881 et 1884 à 5% (290 000000) . .	162 150000
10.	„ divers	60 212935
	Total de la dette intérieure	356 672744
	Total de la dette publique . .	394 367676
	En outre:	
	Papier-monnaie de diverses banques	78 923157

Armée.

(Pour l'organisation voir l'année 1885.)

L'armée comprend	Officiers[1])	Sous-officiers et musiciens	Soldats.	Chevaux et mules.
Ministère de la guerre, états-majors etc.	61	75	—	21
10 régim. d'infanterie à 3 bataill.	670	2841	7200	260
8 bataillons de chasseurs . . .	186	616	2648	104
3 régim. de cavalerie à 4 escadr.	93	333	1182	1266
3 régiments d'artillerie, dont 2 à 7 et 1 à 6 batteries	224	732	2426	1272
1 régiment du génie à 2 bataill., 1 compagnie de télégraphistes, 1 comp. de pompiers, plusieurs directions spéciales	101	342	1026	158
Inspection, administration, corps sanit. (2 comp. d'infirmiers) etc.	380	303	496	142
Gendarmerie	111	678	2954	351
En retraite	5	—	—	5
Ecoles militaires	57	8	597	179
Total	1888	5928	18529	3758

Avec 120 canons.

26345 hommes.

Flotte 1888.

La flotte comprend 1 frégate en bois à vapeur, 2 cuirassés de ligne, 2 canonnières cuirassées de 1ère classe, 4 corvettes à vapeur, 2 croiseurs, 6 canonnières à vapeur, 1 goëlette à voiles, 1 transport, 1 brick-école à voiles, 3 navires pour le service de port, 11 petits navires, 1 yacht et plusieurs navires porte-torpilles. L'armement est d'environ 200 canons. — En construction: 3 cuirassés. — Personnel de la marine: 239 officiers, 74 cadets, 108 commis, 91 mécaniciens, 367 officiers de pont, 198 chauffeurs, 1148 matelots et 224 ouvriers; plus 172 matelots pour le service des phares; total 2621 hommes.

[1]) Y compris les employés.

Commerce et communications par terre et par mer.

1. *Commerce spécial de l'année 1887 d'après les pays.*

(En milliers de drachmes.)

Pays.	Import.	Export.	Pays.	Import.	Export.
Gr.-Bretagne .	31 414	41 813	Roumanie . .	8 254	664
Russie . . .	34 295	1 444	Allemagne . .	3 235	4 080
France . . .	10 407	22 465	Pays-Bas . .	81	2 176
Autr.-Hongrie.	17 337	6 776	Etats-Unis . .	—	4 436
Turquie et Egypte . .	16 920	3 804	Autres pays .	8 357	4 896
Belgique. . .	1 549	10 098	Total	131 849	102 652

Produits importés et exportés en 1887.

Importation.		Exportation.	
Céréales	53 226	Corinthes	54 430
Denrées coloniales . .	7 228	Autres fruits	7 142
Animaux et produits animaux	12 805	Vin	5 063
Minéraux et métaux .	7 842	Tabac	2 332
Bois de construction etc.	7 139	Animaux et produits animaux	310
Poteries, verreries . . .	1 480	Minerais	17 630
Objets en métal, machines	3 751	Plomb	4 324
Filés et tissus	26 951	Peaux	1 327
Papier	1 444	Drogueries, couleurs . .	3 416
Drogueries, couleurs .	2 152	Huiles, résines, parfum.	3 937
Huiles, résines, parfum.	2 008	Etoffes à filer	1 154
Marchandises diverses	5 823	Autres marchandises .	1 587
Total	131 849	Total	102 652

2. *Mouvement des ports grecs en 1887.*

Entrés:	Navires.	Tonneaux.	Sortis:	Navires.	Tonneaux.
Navires grecs . .	3276	378076		2483	371745
Navires étrangers	3602	1 959290		3388	2 016105
Total	6878	2 337366		5871	2 387850

3. La *marine marchande* comptait au 1er janvier 1888 : 5074 navires à voiles jaugeant 227305 tonneaux et 83 vapeurs jaugeant 31451 ; total 5157 navires de long cours jaugeant 258756 tonneaux.

4. *Chemins de fer* en exploitation au 1er janvier 1888 : 604,6 kilomètres, en construction 310 kilomètres.

5. *Postes* au 31 décembre 1886. Nombre des bureaux 243, des lettres 6 956420, des cartes postales 207364, des lettres recom. 388416, journaux, échantillons et imprimés 7 506990 avis de reception 12298. — Recettes 1 082308, dépenses 662824 drachmes.

6. *Télégraphes* 1886. Nombre des bureaux d'Etat 161. Longueur des lignes 5404 kil., des fils 6499 kil. Nombre des dépêches internes 617444, internationales 172122, de service 10051, total des dépêches 799617. Recettes 918429, dépenses 1 119280 drachmes.

Haïti.

(Voir la notice historique dans les années 1862, 1868 et 1870.)

Haïti (République de).

Président: Le général *Légitime* (élu le 14 août 1888).

Président du Sénat: *Maignan.*
Président de la Chambre: J. C. *Antoine.*

Banque nationale (fondée en 1882): R. *Merores.*

Cour suprême de justice: B. *Lallemand,* doyen.
Tribunal civil: A. *Dyer,* doyen.
Tribunal de commerce: *Déjean,* doyen.
Tribunaux civils, criminels et correctionnels siégeant à Cayes, Cap Haïti, Gonaïves, Jacmel, Jérémie, Port-de-Paix. — Tribunaux de commerce siégeant dans les mêmes localités, à l'exception de Port-de-Paix.

Culte catholique.

Archevêque: Msgr. Constant Mathurin *Hillion*; Administrateur: Msgr. *Genté.*

Corps diplomatique à Port-au-Prince et Consuls.

Allemagne (Empire d'): Le Dr. en droit *Grisebach,* C.; aussi pour la République Dominicaine. — [Cap Haïtien: J. *Tischer,* C. — Aux Cayes: J. A. *Gerdes,* VC. — Gonaïves: A. *Hilchenbach,* C. — Jacmel: L. *Wöltge,* C.]
Amérique (Etats-Unis): Le Dr. *Thompson,* MR. et CG.; le Dr. J. B. *Terres,* VCG.
Argentine (République). [Port-au-Prince: *Demeuran,* C.]
Autriche-Hongrie. [E. *Simmondos,* C. — Cap Haïtien: A. *Chitarin,* C.]
Belgique. [F. L. *Wöltge,* C. — Cap Haïtien: L. *Pagenstecher,* C. — Cayes: *Phipps,* C.]
Bolivie. [J. *Woolley,* C.]
Brésil. [J. M. *Savage,* C.]
Colombie. [E. *Simmonds,* C.]
Danemark. [Ch. *Miot,* C.]
Dominicaine (République): *Coën,* chargé d'aff. et CG. — [Cap Haïtien: J. M. *Villain,* C. — Cayes: T. *Cuvillié,* C. — Jacmel: Le Dr. D. *Bernier,* C. — Port de Paix: P. *Herrera,* C.]
Espagne. [M. *Garrido Gil,* C.]
France: Le comte *de Sesmaisons*, E. e. et M. pl. (nommé le 29 septembre 1887); *Despessailles,* chancelier.
Grande-Bretagne: J. N. E. *Zohrab*, CG., en même temps pour la République Dominicaine.

Grèce. [Th. *Streitberg*, VC.]
Italie. [E. *Miot*, C.]
Libéria: J. J. *Audain*, ch. d'aff. et CG.
Mexique. [R. E. *Mahn*, C.]
Pays-Bas. [H. *Peters*, CG.]
Pérou. [J. *Woolley*, CG.]
Portugal. [L. *Horelle*, C.]
Suède et Norvége. [H. *Tweedy*, C.]
Uruguay. [Port-au-Prince: Ch. *d'Aubigny*, C.]
Vénézuela. [R. *de Marchena*, C.]

Notice statistique.

Superficie: 28900 kil. c. La République se divise en onze arrondissements financiers: Port-au-Prince, Cap-Haïtien, Aux Cayes, Jacmel, Gonaïves, Port-de-Paix, St-Marc, Miragoane, Petit-Goâve, Aquin et Jérémie. La *population* est évaluée en 1887 [1]):

Départements.	Habitants.	Chef-lieux.	Habit.
Dép. du Sud	250000	Les Cayes	25000
„ de l'Ouest . . .	350000	Port-au-Prince . .	60000
„ de l'Artibonite .	134000	Gonaïves	18000
„ du Nord . . .	187000	Cap-Haïtien . . .	29000
„ du Nord-Ouest .	39000	Port-de-Paix . . .	10000

Total 960000; 33 habitants par kil. c.

La langue usitée est le français et la religion d'Etat le catholicisme, mais tous les cultes sont tolérés.

Finances.

Budget 1885—86. (En piastres à 5 francs.)

Recettes.

Douanes	5 095412	Autres recettes . . .	1 317545
Droits d'importation	3 178410		
„ d'exportation	1 917002	Total	6 412957

Dépenses.

Finances et commerce	520825	Instruction publique .	698138
Affaires étrangères. .	89070	Cultes.	67649
Guerre et marine . .	1 096134	Agriculture.	254972
Intérieur et police . .	981479	Dettes, dépenses div.	2 388491
Justice	316198	Total	6 412956

Les dépenses de l'exercice 1887—88 sont évaluées à 4 066236 piastres.

Dette. La dette publique s'élève à 13 500000 piastres, savoir: dette extérieure, dite „emprunt de 1875" 4 320000 piastres, dette intérieure 9 180000 piastres.

---

[1]) Nouvelle géographie de l'île d'Haïti par Dantès Fortunat. Port-au-Prince 1888.

Armée. L'armée se complète par la conscription et par l'engagement de volontaires, mais les exemptions usuelles sont légalement admises. La durée du service est de 7 ans pour les conscrits et de 4 ans pour les volontaires.

Effectif de l'armée:

Garde du gouvernement:		Armée de ligne:	
1 bataillon d'artillerie	100 h.	4 bat. d'artillerie	1000 h.
1 régiment d'infanterie	300 „	6 rég. d'infanterie	3200 „
1 bat. de chasseurs	150 „	46 comp. de gendarmes	1978 „
1 escadr. de cavalerie	100 „	Total	6828 h.

La *flotte* comprend 2 navires de guerre (dont un cuirassé) armés de 4 canons.

Commerce. La valeur des marchandises importées en 1887 a été de 6 854597 piastres, celle des marchandises exportées de 10 185366 piastres. Les principaux articles d'exportation ont été: Le café (49 811781 livres), le bois de campêche (227 595803 livres), le cacao (3 634860 livres), le coton (2 255540 livres), les peaux et les cuirs, le bois jaune, le bois de gaïac, le miel, les graines de coton, l'écaille, l'acajou, la cire, les os, le vieux cuivre, les écorces d'orange etc.

Navigation des ports les plus importants en 1887.

Ports.	Entrés				Sortis			
	Navires.		Dont vapeurs.		Navires.		Dont vapeurs.	
	Nbre.	Tonn.	Nbre.	Tonn.	Nbre.	Tonn.	Nbre.	Tonn.
Cap Haïtien	266	239257	163	180651	265	228667	163	180651
Port-au-Prince	227	246014	146	225754	227	246014	146	225754
Gonaïves	134	111244	83	100116	134	111244	83	100116
Aux Cayes	99	94635	71	87777	98	93977	71	87777

Postes en 1886. Nombre des bureaux 31, des lettres et cartes postales 233872, des imprimés et échantillons 181520, des envois recommandés 7520. Recettes 69200, dépenses 137215 francs.

Hawaïi (Royaume) ou Iles Sandwich.

[Voir les années 1861 et 1868. — Monarchie constitutionnelle. — Constitution du 6 juillet 1887, proclamée par le roi Kalakaua Ier. — Le Roi réunit pour les affaires importantes le „Conseil intime" qui se compose des ministres et d'un nombre illimité de membres nommés par le Roi. — Le parlement, comprenant Deux Chambres réunies, poursuit ses discussions tenues dans la langue du pays et en anglais.]

Famille royale.

Le roi *Kalakaua Ier*, né le 16 nov. 1836, fils aîné de Kapaakea et de Kekaulnohi (nièce du roi Kamehameha Ier); succ. à Luna-

lilo Ier (né le 31 janv. 1835, † le 3 févr. 1874); élu par le parlement le 12 févr. 1874, couronné le 12 févr. 1883; marié en 1860 à *Kapiolani*, reine, née le 31 décembre 1834.

Sœur: Kamakaeha *Liliuokalani* (successeur présomptif, née le 2 sept. 1838); mariée le 16 sept. 1862 à John O. *Dominis*, gouverneur d'Oahu et Maui.

Cabinet.

Ministre des affaires étrangères: J. *Auskin*.
Ministre de l'intérieur: L. A. *Thurston*.
Procureur-général: C. W. *Ashford*.
Ministre des finances: W. L. *Green*.

Chancelier du royaume: A. F. *Judd*.
Maréchal hawaiïen: J. H. *Soper*.
Percepteur-général des impôts à Honoloulou: A. S. *Cleghorn*.

Culte. Vicaire apostolique: Msgr. Hermann *Koeckemann*, évêque d'Olba *in part*.
Evêque de l'église anglicane: Révd. A. *Willis*.

Corps diplomatique résidant à Honoloulou et Consuls.

Allemagne (Empire d'): H. F. *Glade*, C. — Amérique (Etats-Unis): G. W. *Merrill*, MR. — [Honoloulou: J. H. *Putnam*, CG.] — Autriche-Hongrie: H. F. *Glade*, C. — Belgique: J. F. *Hackfeld*, C. — Danemark: H. R. *Macfarlane*, C. — Espagne: R. W. *Laine*, C. — France: *Laurent-Cochelet*, C. et commiss. du gouvernement. — Grande-Bretagne: J. H. *Wodehouse*, CG. et commissaire. — Italie: F. A. *Schœfer*, C. — Japon: *Taro Ando*, CG. et agent dipl. — Mexique: R. W. *Laine*, C. — Pays-Bas: J. H. *Paty*, C. — Pérou: A. J. *Cartwright*, C. — Portugal: A. *de Sousa Canavarro*, C. et commissaire du gouvernement. — Russie: H. W. *Schmidt*, f. fonct. de C. — Suède et Norvége: H. W. *Schmidt*, C.

Notice statistique.

Superficie et *population* (recensement du 27 décembre 1884) [1]).

Iles.	Kil. c.	Habitants du sexe masc.	fém.	total.	par kil. c.
Oahou	1680	17780	10288	28068	17
Hawaïi	11356	16074	8917	24991	2,2
Maouï	1268	10379	5591	15970	12
Kaouaï et Niihaou . . .	1707	5798	3137	8935	5,2
Molokaï et Lanaï . . .	792	1508	1106	2614	3,3
Kahoulawe	143	—	—	—	—
Total	16946	51539	29039	80578	4,7

Capitale: Honoloulou (au 27 décembre 1884) 20487 habitants.

[1]) Voir „Census of the Hawaiian Islands, taken December 27th 1884, under the direction of the board of education".

La population se divisait en 40014 indigènes, 17939 Chinois, 17335 blancs (dont 2066 Américains, 1282 Anglais, 1600 Allemands, 192 Français, 9377 Portugais, 778 habitants d'autre nationalité et 2040 enfants d'étrangers nés dans le pays), 4218 métis, 116 Japonais et 956 autres.

Immigration en 1886: 3250, émigration 2220, excédent des personnes arrivées 1030.

Finances. (En dollars.)

Budget 1886—88.

Recettes.		Dépenses.	
Douanes	932066	Liste civile, apanages	137892
Commerce intérieur	226842	Corps législatif, conseil privé	60284
Impôts intérieurs	766422	Justice	154566
Amendes, droits etc.	92299	Affaires étrangères	257996
Réalisations du gouvernement	513732	Intérieur	1 204214
Emprunts	1 811800	Finances	727264
Caisse d'épargne post.	319933	Police et minist. public	279819
Recettes diverses	149482	Instruction publique	165913
Total	4 812576	Bureau de santé	247907
		Dépenses diverses	1 476430
		Total	4 712285

Dette publique. En vertu de la loi du 1er septembre 1886 a été contracté à Londres un emprunt de 2 millions de dollars à 6%, pour racheter les dettes antérieures. Au 1er avril 1888 cette dette était de 1 936500.

Armée: Les troupes régulières comprennent 20 officiers et 109 sous-officiers et simples soldats. En outre il y a plusieurs compagnies volontaires des trois armes. Total 400 hommes.

Commerce et *navigation.*

Année	Importation.	Exportation totale.	Exportation de produits indigènes.	Recettes douanières.	Entrés. Navires marchands. Nbre.	Entrés. Navires marchands. Tonn.	Baleiniers.
	(En milliers de dollars.)						
1887	4 944	9 529	9 435	595	254	210703	23
1886	4 878	10 457	10 340	580	310	222372	20
1885	3 831	9 069	8 959	502	253	190138	26
1862	998	838	587	107	113	48687	73

Entre les pays de provenance et de destination la valeur de l'importation et de l'exportation se répartissait en 1887 ainsi (en milliers de dollars):

Pays.	Imp.	Exp.	Pays.	Imp.	Exp.
Etats-Unis de l'Amérique	3 648	9 491	Allemagne	185	—
Grande-Bretagne.	662	—	Australie	158	5
Chine et Japon	262	6	Autres pays	29	27
			Total	4 944	9 529

Les articles d'exportation les plus importants sont:

Année	Sucre.	Riz.	Café.	Suif.	Poulou.	Laine.	Bananes. (Paquets.)	Peaux de bœuf, de veau et de chèvre.
	(En milliers de livres.)							
1887	212 764	13 684	75	—	—	76	58938	51825
1886	216 223	7 339	6	21	—	419	45862	61740
1885	171 350	7 367	2	21	—	474	60046	47636
1862	3 006	111	146	243	738	40	—	68537

Valeur des marchandises exportées en 1887.

(En milliers de dollars.)

Sucre . . .	8 695	Bananes . .	55	Autres . . .	103
Riz	554	Mélasse . . .	11		
Peaux . . .	104	Laine	7	Total	9 529

En 1887 la valeur des métaux précieux importés était de 900353 doll. et celle des métaux précieux exportés de 2 1276 doll.

Le port le plus important est Honoloulou, car ce port a participé en 1887 avec 4 573196 dollars à l'importation et avec 8 216458 doll. à l'exportation. Parmi les 254 navires de 210723 tonneaux entrés en 1887, il y avait 174 navires américains de 118847 tonneaux, 19 navires anglais de 20040 tonneaux, 8 navires allemands de 4950 tonneaux, 43 navires hawaiïens de 59287 tonneaux et 10 autres navires de 7599 tonneaux.

La *marine marchande* comptait en 1887 57 navires enregistrés (dont 15 vapeurs) jaugeant 12244 tonneaux.

Chemins de fer. Lignes en exploitation dans l'île de Hawaïi: de Hilo à Waiakea (8 kil.) et de Mahukona à travers le district de Kohala (32 kil.); dans l'île de Maouï du port Kahoulaoui par Wailoukou à Haïkou et Makawao (11 kil.), total 51 kilom.

Postes du 1er avril 1884 au 31 mars 1886. Nombre des bureaux 55, celui des lettres et cartes postales 1 369049, des journaux, imprimés et échantillons 1 311470. Recettes 334582, dépenses 395063 francs.

Télégraphes. La première ligne a été ouverte en 1878 entre Wailoukou et Lahaina dans l'île de Maouï (40 milles angl. = 64 kil.) et a été, depuis, étendue sur toute la surface de l'île. Il y a des lignes de téléphon dans l'île de Oahou (100 m. angl.) et de Hilo à Kawaihae sur l'île de Hawaïi (90 m. angl.).

Italie (Royaume).

[Promulgation, le 17 mars 1861, de la loi en vertu de laquelle Victor-Emmanuel II prend, pour lui et ses descendants, le titre de „Roi d'Italie". — La constitution de l'ancien royaume de Sardaigne du 4 mars 1848 a été étendue aux pays annexés.]

Ministère (7 août 1887).

Président du conseil des ministres, ministre de l'intérieur et ministre par int. des affaires étrangères : F. *Crispi.*
Ministre de l'instruction publique : P. *Boselli.*
Ministre des finances et du trésor : A. *Magliani.*
Ministre de la guerre : Le général Bertolè *Viale.*
Ministre de la marine : B. *Brin.*
Ministre de grâce, de la justice et des cultes : G. *Zanardelli.*
Ministre des travaux publics : J. *Saracco.*
Ministre de l'agriculture, de l'industrie et du commerce : B. *Grimaldi.*

Fonctionnaires supérieurs des ministères.

Ministère de l'intérieur. Sous-secrétaire d'Etat : N. . . . — Directeur-général de l'administration civile : N. *Vazio.* — Directeur-général de la sûreté publique : *Berti,* préfet en disponibilité. — Directeur de la santé publique : Le professeur *Pagliani.* — Directeur-général des prisons : *Beltrami Scalia,* conseiller d'Etat.

Ministère des affaires étrangères. Sous-secrétaire d'Etat : A. *Damiani,* député.

Ministère de la justice et des cultes. Sous-secrétaire d'Etat : F. *Cocco Ortu.* — Directeur-général pour les cultes : E. *Forni.*

Ministère des finances et du trésor. Sous-secrétaire d'Etat : B. *Gerardi,* député. — Directeurs-généraux : C. *Cantoni* (trésor) ; J. *Castorina* (douanes et régies) ; P. *Tesio* (domaines et taxes) ; L. *Novelli* (dette publique) ; F. *Fereoli* (contributions directes, cadastre, poids et mesures) ; J. *Cerboni* (comptabilité générale).

Ministère de la guerre. Sous-secrétaire d'Etat : Le lieutenant-général G. *Corvetto,* député. — Directeurs-généraux : Le major-général commissaire G. *Sani* (administration) ; le lieut.-général A. *Reverberi* (pour l'infanterie et la cavalerie) ; le lieutenant-général *Torre,* député (pour la conscription et le recrutement) ; le lieut.-général *Bava Beccaris* (pour l'artillerie) ; le major-général *Prato* (pour le génie).

Ministère de la marine. Sous-secrétaire d'Etat : Le vice-amiral C. A. *Racchia,* député. — Directeurs-généraux : Le contre-amiral G. *Lovera di Maria* (artillerie et torpilles). — L'inspecteur-général du génie naval : G. *Pucci* (matériel). — G. *Comandu* (marine marchande).

Ministère de l'instruction publique. Sous-secrétaire d'Etat : F. *Mariotti.* — Directeur-général des fouilles et antiquités : T. *Fiorelli,* sénateur.

Ministère des travaux publics. Sous-secrétaire d'Etat : J. *Marchiori,* député. — Inspecteur-général des chemins de fer : Le colonel J. *di Lenna.* — Directeurs-généraux : J. *Tantesio* (postes) ; F. *Salvatori* (télégraphes) ; H. *Manara* (travaux hydrauliques) ; J. *Oberty* (ponts et chaussées). — Président du Conseil supérieur des travaux publics : P. *Barilari.*

Ministère de l'agriculture et du commerce. Sous-secrétaire d'Etat : V. *Ellena*, député. — Directeur-général de l'économat : J. *Raccioppi*. — Directeur-général de la statistique : L. *Bodio* ; directeur de l'agriculture : N. *Miraglia*.

Sénat.

Président : D. *Farini*. — Vice-présidents : *Tabarrini*, *Canizzaro*, E. *Pessina*, le comte F. *Ghiglieri*.

Chambre des Députés.

Président : *Avgherino*. — Vice-présidents : T. *Villa*, le marquis A. *di Rudini*, J. *Maurogonato-Pesaro*, L. *Miceli*.

Conseil d'Etat. (Loi du 20 mars 1865.)

Président : Le chev. C. *Cadorna*, ministre d'Etat et sénateur.
Présidents de section : G. *Piroli* (intérieur) ; M. *Tabarrini* (grâce, justice et cultes) ; V. *Errante* (finances).

Archevêques.

Acerenza et Matera : G. N. *Loschirico*. — Amalfi : F. *Majorsini*. — Bari : E. *Mazzella*. — Bénévent : C. *Siciliano di Rende*, cardinal. — Bologne : F. *Battaglini*, cardinal. — Borgognoni : M. *Pettinari*. — Brindisi et Ostuni : L. M. *Aguilar*. — Cagliari : V. *Berchialla*. — Camerino : F. *Salvini*. — Capoue : A. *Capecelatro*, cardinal. — Catania : J. *Dusmet*, cardinal. — Chieti : R. *Cocchia*. — Conza et Campagna : S. *Nappi*. — Cosenza : C. *Sorgente*. — Fermo : A. *Malagola*. — Ferrare : L. *Giordani*. — Florence : N. . . . . — Gaëte : N. *Contieri*. — Gênes : S. *Magnasco*. — Lanciano : F. *Petrarca*. — Lucques : N. *Ghilardi*. — Manfredonia : F. *Pizza*. — Messine : G. *Guarino*. — Milan : L. *Nazzari-Calabiana*, sénateur du royaume. — Modène : J. M. *Guidelli-Guidi*. — Monréale : *Lancia di Brolo*. — Naples : G. *Sanfelice*, cardinal. — Oristano : P. *Serci Serra*. — Otrante : S. M. *Bressi*. — Palerme : P. J. *Celesia*, cardinal. — Pise : F. *Capponi*. — Ravenne : G. *Cattani*, cardinal. — Reggio : F. *Converti*. — Rossano : P. *Cilento*. — Salerne : V. *Laspro*. — Sassari : D. *Marongiu*. — Sta-Severina : A. *de Risio*. — Sienne : J. *Pierallini*. — Sorrente : L. *Ruggiero*. — Spolète : M. E. *Pagliari*. — Syracuse : B. *la Vecchia Guarneri*. — Tarente : *Jorio*. — Trani, Nazaret et Barletta : J. *de Bianchi-Dottula*. — Turin : G. *Alimonda*, cardinal. — Udine : G. *Berengo*. — Venise : D. *Agostini*, cardinal, patriarche. — Verceil : C. *Fissore*.

Autorités judiciaires supérieures.

Cours de cassation. — 1) Turin. 1er président : *Eula*, sénateur. — Président de section : *Enrico*. — Procureur-général : *Armó*. — Avocat-général : *Barbaroux*.

2) Florence. 1er président : P. O. *Vigliani*, ministre d'Etat, sénateur. — Président de section : Le comte F. *Bonasi*. — Procureur-général : *Manfredi*, sénateur. — Avocat-général : *Sacchini*.

3) Naples. Président: J. G. *Mirabelli*, sénateur. — Président de section: *De Luca*. — Procureur-général: Le comte *Calenda di Tavani*, sénateur. — Avocat-général: *La Francesca*.
4) Palerme. 1er président: N. *Ciampa*. — Président de section: *Nobile*. — Procureur-général: *Muratori*. — Avocat-général: *Sangiorgi*.
5) Rome. 1er président: *Miraglia*, sénateur. — Présidents de section: Le comte *Ghiglieri*, sénateur; *Pantanetti*. — Procureur-général: *Auriti*, sénateur. — Avocat-général: *Pascale*.

Cours d'appel (24) à Rome, Turin, Gênes, Casale, Milan, Brescia, Bologne, Parme, Ancône, Florence, Lucques, Naples, Trani, Catanzaro, Aquila, Palerme, Messine, Catane, Cagliari, Venise, Macerata, Pérouse, Modène, Potenza.

Cour des comptes (loi du 14 août 1862).

Président: A. *Duchoqué-Lambardi*, sénateur. — Président de section: G. *Caccia*, sénateur. — Procureur-général: E. *Gulli*. — Secrétaire-général: F. *Ayres*.

Préfets des Provinces.

Alexandrie: A. *Winspeare*.
Ancône: F. *Ramognini*.
Aquila: P. *Franco*.
Arezzo: C. *Paroletti*.
Ascoli: E. *Vitale*.
Avellino: L. *Ambrosetti*.
Bari: L. *Pavolini*.
Bellune: B. *Soldi*.
Bénévent: D. *Giorgetti*.
Bergame: L. *Fiorentini*.
Bologne: G. *Scelsi*.
Brescia: A. *Soragni*.
Cagliari: G. *Brussi*.
Caltanissetta: F. *Perrino*.
Campobasso: F. *Pasculli*.
Caserta: C. *Senise*.
Catane: V. *Colmayer*.
Catanzaro: A. *Gentili*.
Chieti: G. *Civilotti*.
Côme: C. *Guala*.
Cosenza: D. *Silvagni*.
Crémone: E. *Caracciolo di Sarno*.
Cuneo: A. *Amour*.
Ferrare: E. *Manfredi*.
Florence: G. *Gadda*.
Foggia: G. *Paccer*.
Forli: T. *De Amicis*.
Gênes: C. *Municchi*.
Girgenti: N. . . .
Grosseto: A. *Magno*.
Lecce: G. *Daniele Vasta*.
Livourne: G. *Colucci*.
Lucques: Q. *Movizzo*.
Macerata: G. *Minoretti*.
Mantoue: D. *Carlotti*.
Massa et Carrare: C. *Agnetta*.
Messine: Le comte G. *Capitelli*.
Milan: A. *Basile*.
Modène: F. *Zironi*.
Molise: V. *de Felice*.
Naples: A. *Sanseverino Vimercati*.
Novare: E. *Caravaggio*.
Padoue: B. *Bianchi*.
Palerme: A. *Calenda di Tavani*.
Parme: E. *Argenti*.
Pavie: N. . . .
Perugia: B. *Maramotti*.
Pesaro: A. *Gilardoni*.
Pise: G. *Sensales*.
Plaisance: G. *Cornero*.
Port-Maurice: E. *Bermondi*.
Potenza: G. *Cavasola*.
Ravenne: J. *Reichlin*.
ReggioCalabria: F. *Paternostro*.
Reggio Emilia: L. *Maccaferri*.
Roma: L. *Gravina*.

Rovigo : G. *Marsiaj.*
Salerno : G. *Giura.*
Sassari : V. *Arata.*
Sienne : A. *Giacomelli.*
Sondrio : L. *Prezzolini.*
Syracuse : G. *Tamajo.*
Teramo : L. *Gotti.*
Trapani : L. *Pacini.*
Trévise : N. . . .
Turin : O. *Lovera di Maria.*
Udine : G. *Rito.*
Venise : Le baron F. *Brescia Morra.*
Vérone : Le comte *Sormani-Moretti.*
Vicence : G. *Minghelli-Vaini.*

Armée.

Inspecteur-général de la cavalerie : Le prince *Amédée,* duc *d'Aoste.*

Généraux d'armée : Le comte H. *Morozzo della Rocca ;* H. *Cialdini,* duc *de Gaëta.*

Commandements des corps d'armée.

Commandement du Ier corps d'armée (Turin). Commandant : G. *Bruzzo,* lieutenant-général.

Commandement du IIème corps d'armée (Alexandrie). Commandant : P. *Bariola,* lieutenant-général.

Commandement du IIIème corps d'armée (Milan). Commandant : Le chevalier F. *de Vecchi,* lieutenant-général.

Commandement du IVème corps d'armée (Plaisance). Commandant : Le comte J. *Gerbaix de Sonnaz,* lieutenant-général.

Commandement du Vème corps d'armée (Vérone). Commandant : Le comte G. *Pianell,* lieutenant-général.

Commandement du VIème corps d'armée (Bologne). Commandant : G. *De Sauget,* lieutenant-général.

Commandement du VIIème corps d'armée (Ancône). Commandant : T. *Bocca,* lieutenant-général.

Commandement du VIIIème corps d'armée (Florence). Commandant : Le chevalier E. *Driquet,* lieutenant-général.

Commandement du IXème corps d'armée (Rome). Commandant : Le marquis E. *Pallavicini di Priola,* lieut.-général.

Commandement du Xème corps d'armée (Naples). Commandant : Le comte L. *Avogadro di Quaregna,* lieutenant-général.

Commandement du XIème corps d'armée (Bari). Commandant : C. *Bonelli,* lieutenant-général.

Commandement du XIIème corps d'armée (Palerme). Commandant : G. *Dezza,* lieutenant-général.

Commandants des divisions militaires.

(Le royaume est divisé en 24 divisions militaires territoriales.)

Turin (1ère) : Le lieutenant-général A. *Boni.*

Novare (2ème) : Le lieutenant-général O. *de Saint Seigne.*

Alexandrie (3ème) : Le lieutenant-général A. *Asinari di San Marzano.*

Coni (4ème) : Le lieutenant-général A. *Ricci.*

Milan (5ème) : Le lieut.-général chev. R. *Morra di Lavriano.*

Brescia (6ème) : Le lieutenant-général J. *Charles.*
Plaisance (7ème) : Le lieutenant-général G. *Caccialupi.*
Gênes (8ème) : Le lieut.-général marquis L. *Taffini d'Acceglio.*
Vérone (9ème) : Le lieutenant-général G. *Caravà.*
Padoue (10ème) : Le major-général F. *Boselli.*
Bologne (11ème) : Le lieutenant-général comte *Costa Reghini.*
Ravenne (12ème) : Le lieutenant-général C. *Rossi.*
Ancône (13ème) : Le lieutenant-général D. *Primerano.*
Chieti (14ème) : Le lieutenant-général J. *Devecchi Pellati.*
Florence (15ème) : Le lieutenant-général E. *Ponzio-Vaglia.*
Livourne (16ème) : Le lieutenant-général G. *Pozzolini.*
Rome (17ème) : Le lieut.-général comte P. *D'Oncieu de la Batie.*
Pérouse (18ème) : Le lieut.-général L. *Guidorossi.*
Naples (19ème) : Le lieutenant-général F. *Bertolé Viale.*
Salerne (20ème) : Le lieutenant-général A. *Palmeri.*
Bari (21ème) : Le lieutenant-général E. *Guidotti.*
Catanzaro (22ème) : Le major-général A. *Rizzetti.*
Palerme (23ème) : Le lieutenant-général S. P. *Ghersi.*
Messine (24ème) : Le lieutenant-général C. *Genè.*

Commandant en chef du corps expéditionnaire à Massaouah (Afrique) : Le major-général A. *Baldissera.*

Présidents des Comités.

Infanterie et cavalerie : Le lieutenant-général J. *Villani.*
Artillerie et Génie : Le lieutenant-général E. *Mattei.*
Santé militaire : Le major-général G. *Pecco.*

Chef d'état-major-général et commandant du corps d'état-major : Le lieutenant-général E. *Cosenz,* sénateur.

Commandant-général des Carabiniers royaux : Le lieutenant-général chevalier L. *Roissard de Bellet,* sénateur.

Marine.

Amiral : Le prince *Eugène de Savoie-Carignan.*

Conseil supérieur de la marine. Président : Le vice-amiral S. *Pacoret de St.-Bon,* chef d'état-major de la marine.

Départements maritimes. Ier département (Spezia). Commandant en chef : Le chevalier F. *Acton,* vice-amiral.
IIème département (Naples). Commandant en chef : P. *Orengo.* vice-amiral.
IIIème département (Venise). Commandant en chef : F. *Martini,* vice-amiral.
Escadre permanente. Commandant en chef : Le vice-amiral L. *Bertelli.*
Escadre du Levant. Commandant : Le contre-amiral E. *Acton.*

Commandant local de marine à Massaouah: Le capitaine de frégate R. *Volpe.*

Grandes charges de la cour.

Ministre de la Maison du Roi: Le comte J. *Visone.*
Premier aide de camp: Le lieutenant-général comte R. *Pasi.*
Préfet du palais, grand-maître des cérémonies: N. . . .
Grand-veneur: Le chevalier E. *Bertolè-Viale*, lieut.-général.
Grand-écuyer: N. . . .
Premier maître des cérémonies: Le comte C. J. *Gianotti.*

Maison militaire du Roi.

Premier aide de camp-général: Le lieutenant-général comte R. *Pasi.* Premiers aides de camp-généraux honoraires: Le comte H. *Morozzo della Rocca*, général d'armée; le comte L. F. *Menabrea*, marquis *de Val-Dora*, lieutenant-général.
Aides de camp-généraux: C. *Lanza*, major-général; L. *Abate*, major-général; E. *Accinni*, major-général; F. *Terzaghi*, contre-amiral. (8 aides de camp, officiers supérieurs.)
Vice-gouverneur du Prince de Naples: E. *Osio*, colonel.

Maison de la Reine.

Dame d'honneur: La marquise P. *Pes di Villamarina Montereno.*
Chevalier d'honneur: Le marquis E. *Pes di Villamarina Montereno.*
Dames de la cour: La princesse C. *Pallavicini-Rospigliosi;* la duchesse V. *Sforza Cesarini;* la marquise T. *Arborio Gattinara di Breme*, duchesse *de Sartirana;* madame A. *Marcello;* la princesse E. *Medici d'Ottajano;* la princesse A. *Pignatelli-Strongoli.*
Gentilshommes de la cour: Le marquis F. *Guiccioli;* le comte A. *Zeno;* le marquis L. *Niccolini-Alamanni;* le comte *Provana di Collegno.*

Maison du *Prince Amédée, duc d'Aoste.*

Grand-maître de la maison: Le chevalier C. *Balbo di Vinadio.*
Premier aide de camp: Le comte H. *Radicati de Marmorito*, colonel.
Aides de camp: Le lieut.-colonel comte F. *Avogadro de Collobiano-et-Carrisio* et N. . . . — (2 officiers d'ordonnance.)

Maison de la *Princesse Marie-Elisabeth, duchesse de Gênes, mère de la Reine.*

Grand-maître de la Maison: Le marquis C. F. *Pilo de Boyl*, colonel de cavalerie.
Dame d'honneur: La comtesse M. *Arborio de Gattinara.*
Dames du palais. La comtesse C. *Malabaila de Canale et Castellinaldo;* la comtesse L. *Gazelli de Rossana;* la comtesse *Castelnuovo delle Lanze.*

Chevalier d'honneur : Le comte A. *Gazelli de Rossana.*
Gentilshommes : Le comte A. *Radicati de Brozolo ;* le marquis M. *D'Oria.*

Maison militaire du *Prince Thomas, duc de Gênes.*

Premier aide de camp : Le chev. G. *Frigerio,* capitaine de vaisseau.
Aide de camp : N. . . . — (2 officiers d'ordonnance.)

Maison de la *Princesse Marie-Isabelle, duchesse de Gênes.*

Dames du palais : La marquise S. *Pilo de Boyl ;* la comtesse J. *Radicati de Brozolo ;* la comtesse C. *Ricardi de Netro.*
Gentilshommes : Le comte A. *Ricardi de Netro ;* le marquis C. *Gay de Quarti.*

Maison militaire du *Prince de Savoie-Carignan.*

Premier aide de camp : Le chev. F. *Sartirana,* colonel de caval.
Aide de camp : N. . . . — (3 officiers d'ordonnance.)

Corps diplomatique accrédité près la Cour d'Italie, et Consuls.

(Imprimé le 9 novembre 1888 ; pour les changements survenus depuis, voir les Additions.)

Allemagne (Empire d') : Le comte *de Solms-Sonnewalde,* ambass. (accr. le 20 juin 1887) ; le comte *von der Goltz,* conseiller d'ambass. ; le prince Max *de Ratibor,* 2ème secr. ; le major *von Engelbrecht,* att. milit. ; le conseiller de cour *Holz,* chef de la chancellerie ; C. *Roennecke,* aumônier ; le Dr. *Ehrhardt,* médecin. — [Ancône : E. *v. Bremen,* C. — Bologne : L. *Kluftinger,* C. — Cagliari : N. . . . , C. — Civitavecchia : L. *Alibrandi,* C. — Florence : E. *Kuhfus,* gér. le Cslt. — Gênes : J. *Schneegans,* CG. — Livourne : C. *Niemack,* C. — Messine : A. *de Bary,* C. — Milan : *de Rekowski,* C. — Naples : O. *Beer,* CG. — Palerme : J. *Schumacher,* C. — Rome : A. *Nast-Kolb,* C. — Savone : A. *Salomone,* C. — Turin : E. *Mylius,* C. — Venise : G. *Fierss,* C.]

Amérique (Etats-Unis) : J. B. *Stallo,* E. e. et M. pl. ; C. A. *Dougherty,* secr. — [Catane : A. *Woodcock,* C. — Florence : W. L. *Welsh,* C. — Gênes : J. *Fletcher,* C. — Livourne : V. A. *Sartori,* C. — Messine : J. J. *Wallace,* C. — Milan : H. C. *Crouch,* C. — Naples : E. *Camphausen,* C. — Palerme : Ph. *Carroll,* C. — Rome : W. L. *Alden,* CG. — Tarente : H. R. *Leese,* C. — Venise : J. H. *Abert,* C.]

Argentine (République) : Le Dr. A. *Del Viso,* E. e. et M. pl. (accr. le 1er juin 1882) ; le Dr. J. B. *Montero,* 1er secr. ; A. *del Viso,* fils, 2ème secr. ; P. *Del Viso,* le colonel *Susini,* le capitaine *Martearena,* attachés militaires. — [Ancône : G. *Novelli,* C. — Bari : G. *de Crollalanza,* C. — Bologne : G. *Sangiorgi,* C. — Côme : J. *Roncoroni,* C. — Finalmarina : G.

Galluzzi, C. — Florence : H. *Fabbrini*, C. — Forli : E. *Rosetti*, C. — Gênes : B. *Peralta Uriarte*, CG. — Girgenti : J. *Granet*, C. — Livourne : G. *Cesana*, CG. — Messine : A. *de Luca*, C. — Milan : V. *Finzi*, C. — Naples : O. *de Harilaoz*, CG. — Nizza Monferrato : A. *Albenga*, C. — Palerme : G. *Stagno*, C. — Reggio Calabria : S. *Ferro*, C. — Rome : B. *Speluzzi*, C. — Savone : J. *Gazzolo*, C. — Spezia : G. *Leone*, C. — Turin : A. *Testore*, C. — Venise : A. *de Stadler*, C.]

Autriche-Hongrie : Le baron *de Bruck*, ambassadeur (accr. le 28 décembre 1886) ; le baron *de Gödel-Lannoy*, conseiller ; le comte *Hohenwart*, le baron *de Macchio*, *de Szemere*, secrétaires ; le comte *Szápáry*, le comte *de Coudenhove*, attachés ; le colonel *Forstner von Billau*, att. milit. — [Ancône : L. *Claasen*, C. — Bari : G. *Marstaller*, C. — Bologne : J. *Ballarini*, C. — Cagliari : R. *Saggiante*, C. — Civita-vecchia : L. *D'Ardia*, C. — Florence : E. *Denninger*, C. — Gênes : Ch. *Scherzer*, C. — Livourne : P. *Krüger*, C. — Messine : A. *Fleres*, C. — Milan : Le Dr. *de Cozzi*, C. — Naples : A. *Ricciardi*, CG. — Palerme : F. *Varvaro Pejero*, CG. — Rome : G. *Schumacher*, C. — Venise : Le baron A. *de Warsberg*, CG.]

Bavière : Le baron *de Podewils*, E. e. et M. pl. (1887) ; le baron *de Guttenberg*, 1er secrétaire.

Belgique : A. *Van Loo*, E. e. et M. pl. (accr. le 31 déc. 1872) ; A. *Le Ghait*, cons. ; le baron *de Vinck de deux Orp*, 1er secr. — [Ancône : Ch. *Ferroni*, C. — Brindisi : T. *Passante*, C. — Cagliari : N. . . ., C. — Civita-vecchia : C. *Bucci*, C. — Florence : A. *Charles*, C. — Gênes : G. *Cabella*, CG. — Livourne : M. *Maurogordato*, C. — Lucques : F. *Grosfils-Massoni*, C. — Messine : L. *Verbeke*, C. — Milan : L. *Bols*, CG. — Naples : H. *Leriche*, C. — Palerme : G. *Quercioli*, C. — Rome : C. *Prunieau*, C. — Turin : A. *Bormans*, C. — Venise : G. *Barriera*, C.]

Bolivie. [Florence : Le comte G. *Testa*, C. — Gênes : C. *Balestrino*, C. — Milan : L. *Narducci*, C. — Naples : Le chev. F. *Nuzzo Mauro*, CG. — Rome : T. *Segarini*, C. — Turin : J. *Bestenti*, C. — Venise : A. *de Stadler*, C.]

Brésil : Le baron *de Itajuba*, E. e. et M. pl. (accr. le 1er juillet 1888) ; A. *de Carvalho-Moreira*, secr. ; A. C. *Borges*, att. — [Gênes : A. *Rodriguez Martins*, CG.]

Chili : V. *Santa Cruz*, E. e. et M. pl. (accr. le 26 févr. 1888) ; A. *Varas*, 1er secr. ; S. *Santa Cruz*, att. — [Ancône : A. *Paradisi*, C. — Brindisi : T. F. *Guadalupi*, C. — Florence : P. *Sepp*, C. — Gênes : N. *Brignandello*, C. — Livourne : E. *Rodocanachi*, C. — Milan : Le marquis J. *Brivio*, C. — Naples : E. *Del Pozzo*, C. — Palerme : I. *Florio*, C. — Rome : J. S. *Rodriguez*, CG. — Savone : A. F. *Bruno*, C. — Turin : N. . . ., C. — Venise : N. *Battaglini*, C.]

Chine : *Liou-Joui-Fens*, E. e. et M. pl. (accr. le 1er mars 1888) ; le général *Tcheng-Ki-tong*, conseiller.

Colombie (Etats-Unis de): Le général R. *Ulloa*, ch. d'aff. — [Ancône: G. *Ragnini*, C. — Florence: R. *Suarez*, C. — Gênes: L. *Ponce Foledo*, CG. — Livourne: J. *Berti*, C. — Naples: J. *Moglia*, C. — Rome: N. . . ., CG. — Turin: G. B. *Donalisio*, C. — Venise: J. *Biliotti*, C.]

Costa-Rica. [Ancône: N. . . ., CG. — Gênes: A. *Erba*, C. — Naples: X. *Bruno*, C. — Rome: N. . . ., C. — Venise: J. *Guerrana*, C.]

Danemark: Le chambellan J. H. *de Hegermann-Lindencrone*, E. e. et M. pl. (accr. le 10 décembre 1880). — [Ancône: H. *Morellet*, C. — Civita-vecchia: C. *Lazzaroni*, C. — Gênes: F. G. *Mowinkel*, C. — Livourne: F. *Dalgas*, C. — Messine: E. *Fog*, C. — Naples: G. R. *Forsberg*, C. — Palerme: S. *Puglisi*, C. — Rome: C. A. *Myhlenphort*, C. — Venise: C. H. *Bloot*, C.]

Dominicaine (République). [Florence: G. *Del Medico*, C. — Naples: V. *Morra*, C. — Venise: Ed. *Usiglio*, C.]

Equateur. [Ancône: E. *Giovanetti*, C. — Cagliari: J. D. *Valle*, C. — Gênes: J. *Balduino*, C. — Naples: J. *Amodeo*, C. — Rome: R. *Trocchi*, C.]

Espagne: Le comte *de Rascon*, ambass. (accr. le 8 janvier 1888); *Gil de Uribarri*, 1er secr.; le marquis *de La Merced*, 2ème secr.; J. *Leal*, 3ème secr.; le colonel *Meana y Guridi*, att. milit.; le lieut. de vaisseau *Elduayen*, att. naval. — [Bologne: J. *Irazoqui*, C. — Cagliari: *Rances y Villanueva*, C. — Civita-vecchia: M. *Quintana*, C. — Florence: J. *Alli Maccarani*, C. — Gênes: H. *Uriarte*, CG. — Livourne: B. *Saavedra*, C. — Milan: J. *Brocca*, C. — Naples: A. *Cordero Santiago*, C. — Palerme: A. *Zammit*, C. — Rome: *Valladares y Saavedra*, C. — Turin: C. *Gani*, C. — Venise: N. *Pardo*, C.]

France: *Mariani*, ambassadeur (nommé le 7 novembre 1888); A. *Gérard*, cons. d'ambass.; le vicomte *de Lavaur*, 1er secr.; M. *Pasteur*, *Tenaille-Saligny*, 2èmes secrétaires; le vicomte *de Moüy*, 3ème secr.; J. *de Perrinelle*, le vicomte *de Wall*, attachés; le commandant *Girard-Pinsonnière*, att. milit.; le capitaine *Le Léon*, att. naval; *Le Vasseur*, consul chargé de la chancellerie. — [Cagliari: A. V. *Delongraye*, C. — Florence: *Despréaux de St. Sauveur*, C. — Gênes: Le baron *de Vaux*, CG. — Livourne: M. *Pellet*, C. — Messine: Le comte *de Pourtalès*, C. — Milan: A. *Charpentier*, CG. — Naples: *Champoiseau*, CG. — Palerme: *Oppelt*, C. — Turin: A. A. J. C. *Walewski*, CG. — Venise: P. G. H. *Mimaut*, C.]

Grande-Bretagne: Sir J. *Savile Lumley*, ambass. (accr. le 25 déc. 1883); J. G. *Kennedy*, 1er secr.; M. *Adam*, 2ème secr.; sir *Brooke Boothby*, V. E. H. *Corbett*, 3èmes secrétaires; M. *Howard*, att.; le capitaine sir W. H. C. *Domville*, att. nav.; le lieut.-colonel J. R. *Slade*, att. milit. — [Brindisi: N. . . ., C. — Cagliari: E. *Pernis*, C. — Florence: D. E. *Colnaghi*, C. — Gênes: M. Y. *Brown*, C. — Livourne: J. W. *Harris*, C. — Naples: E. H. B. *Hartwell*, C. — Palerme: W. *Stigand*, C. — Rome: A. R. *Franz*, C.]

Grèce: M. J. *Papagiropoulo*, MR. (accr. 13 mars 1886); *Kyrgussios*, 1er secr. — [Bari: A. *Yanopoulo*, C. — Brindisi: T. *Drasinos*, C. — Florence: D. *Potiriades*, CG. — Gênes: S. *Rodocanachi*, C. — Livourne: E. *Rodocanachi*, C. — Messine: A. *Charalambis*, C. — Milan: *Rava*, C. — Naples: G. *Typaldos*, CG. — Rome: A. *Mortera*, C. — St-Remo: J. *Torazzi*, C.]

Guatémala. [Ancône: C. *Zanetti*, C. — Florence: E. *Nicolai*, C. — Gênes: C. *Balestrino*, C. — Livourne: A. *Pizzotti*, C. — Naples: F. *Pitocco*, C. — Rome: T. *Segarini*, CG.]

Haïti (République de). [Gênes: C. *Balestrino*, CG. — Naples: H. *Pisani*, C.]

Hawaïi. [Gênes: R. *de Luchi*, C. — Naples: L. *Colombo*, C. — Palerme: A. *Tagliavia*, C. — Rome: J. C. *Hooker*, CG. — Turin: C. *De Bels Brounlic*, C.]

Honduras. [Gênes: A. *Facco*, C. — Livourne: J. *Besaccia*, C. — Milan: G. *Schue*, C. — Naples: Le duc J. G. *de Oratino*, CG.]

Japon: Le marquis *Tokugawa*, E. e. et M. pl. (accr. le 16 déc. 1887); K. *Suh*, conseiller; K. *Soughimoura*, att. — [Messine: R. *Costarelli*, C. — Milan: *Cambiaghi Locatelli*, C. — Naples: F. *de Goyzueta*, C. — Venise: G. *Berchet*, C.]

Libéria. [Cagliari: J. *Devoto*, C. — Gênes: R. *de Luchi*, CG. — Livourne: Ch. *Orvieto*, C. — Naples: Ch. *Pisani*, C.]

Mexique: M. *Sanchez-Azcona*, MR. (accr. le 20 avril 1880); J. B. *Hijar y Haro*, 1er secr.; M. *Covarrubias*, 2ème secr.; D. *Balandrano*, att. — [Gênes: J. *Colomè*, C. — Livourne: J. *Aguilar*, C. — Milan: J. R. *Franco*, C. — Naples: J. *Tramontano*, C. — Palerme: Le Dr. C. *Wesch*, C. — Rome: H. *Angelini*, C.]

Monaco: H. *Middleton-Bentivoglio*, ch. d'aff. (accr. le 5 mai 1875); E. *Furse*, secr. — [Bari: O. *Favia*, C. — Brindisi: L. *Taliento*, C. — Civita-vecchia: T. *Alibrandi*, C. — Florence: E. *Bordoni*, C. — Gênes: B. *Degola*, CG. — Livourne: A. *Traxler*, C. — Messine: J. *Mauromati*, C. — Milan: Le marquis H. *Cavriani*, C. — Naples: J. *Anselmi*, C. — Palerme: Le baron *de Benedetto*, C. — San Remo: Le marquis J. *Garbarino*, C. — Savone: Le comte F. *Naselli Feo*, C. — Turin: O. *Balbo di Vinadio*, C. — Venise: Le marquis Ch. *Bentivoglio d'Aragona*, C. — Ventimiglia: S. *Biancheri*, C.]

Montenegro. [Bari: J. *Scorcia*, C. — Catane: M. *Patriarca*, C. — Naples: S. *Caramiello*, C.]

Nicaragua. [Gênes: N. . . ., CG.]

Paraguay. [Ancône: A. *Guglielmi*, C. — Castellamare di Stabia: C. *Denza*, C. — Gênes: T. M. *Oliva de Camillis*, C. — Messine: J. *Mauromati*, C. — Naples: G. *Ragozzini*, C. — Palerme: F. *Tagliavia*, C. — Rome: E. *Renazzi*, C. — Savone: J. *Becchi*, C. — Turin: A. *Testore*, C.]

Pays-Bas: B. O. T. H. *Westenberg*, E. e. et M. pl. (accr. le 27 mai 1877); *van Eys van Lienden*, secr.; le comte A. Z. *de Rechteren*, att. — [Ancône: H. *de Bremen*, C. — Cagliari: R. *Meloni*, C. — Civita-vecchia: G. *de Marsanich*, C. — Gênes: G. J.

van Ogtrop, CG. — Livourne : V. E. *Capanna*, C. — Messine : A. *Grill*, C. — Milan : E. *Struth*, C. — Naples : T. *Meuricoffre*, CG. — Palerme : E. *Springher*, C. — Rome : R. *de Good*, C. — Spezia : E. *Giacopini*, C. — Venise : *Teixeira de Mattos*, C.]

Pérou : J. F. *Canevaro*, E. e. et M. pl. (accr. le 26 mai 1886) ; *Soyer y Lavalle*, 1er secr. ; le colonel *de Althaus*, att. milit. — [Alghero (Sardaigne) : J. A. *Larco*, C. — Ancône : A. *Bagliani*, C. — Bari : F. *Pappalepore*, C. — Bologne : G. *Ghillini*, C. — Brindisi : E. *Dionisi*, C. — Cagliari : Ch. *de Viggiani*, C. — Catane : A. *Rosso de Cerami*, CG. — Chiavari : M. A. *Peschiera*, C. — Florence : G. *Tonietti*, C. — Gênes : G. *Egurer*, CG. — Lecce : L. *Passaby*, C. — Livourne : D. *Soria*, C. — Messine : J. *Verurdo*, C. — Milan : G. *Galimberti*, C. — Naples : A. *Fiorillo*, C. — Venise : A. *Petich*, C. — Ventimiglia : F. *Bianchi*, C.]

Perse. [Gênes : F. *Verdura*, C. — Naples : J. *Aselmeyer*, C.]

Portugal : M. *de Carvalho e Vasconcellos*, E. e. et M. pl. (accr. le 27 mai 1877) ; *de Sà Nogueira*, att. milit. — [Ancône : G. *Gigli*, C. — Cagliari : P. *Cao*, C. — Civita-vecchia : A. *Lesen*, C. — Florence : R. *Gigli*, C. — Gênes : E. G. *de Carvalho Prostes*, CG. — Livourne : G. *Ott*, C. — Milan : Le marquis C. *Visconti-Hermes*, C. — Naples : E. *Weiss*, CG. — Palerme : J. *Llambi*, C. — Rome : F. *Pereira Santiago*, C. — Turin : T. *Sella*, C. — Venise : J. *Ivancich*, C.]

Roumanie : A. *de Plagino*, E. e. et M. pl. (accr. le 11 janvier 1886) ; *Rosetti-Solesco*, 1er secr. ; D. *Zamfiresco*, 2ème secr. — [Ancône : V. *Gallucci*, C. — Bari : F. *Zonno*, C. — Florence : A. J. *Civelli*, C. — Gênes : Le marquis G. F. *Durazzo Pallavicini*, CG. — Livourne : *Pierni*, C. — Messine : D. *Manganaro*, C. — Naples : N. *Pavoncelli*, C. — Palerme : C. *Dunaudy*, C. — Spezia : N. . . . , C. — Turin : Le baron E. *de Martino di Faicco*, C.]

Russie : Le cons. int. et chamb. baron *Uxkull-Gyllenbandt*, ambass. (accr. le 19 novembre 1876) ; le baron *de Meyendorff*, conseiller ; le prince N. *Baratow*, 1er secr. ; le cons. hon. V. *Baggovouth*, 2ème secr. ; le secr. de coll. comte P. *Boutourline*, M. *Saxe*, attachés ; le colonel baron *Rosen*, agent militaire ; le comte *de Lutke*, agent naval. — [Cagliari : F. chevalier *de Thorel*, C. — Civita-vecchia : C. *Bucci*, C. — Florence : Le cons. d'Etat N. *Neilissow*, C. — Gênes : Le cons. d'Etat et gentilh. d. l. ch. E. *Krebel*, CG. — Messine : A. *Ioulinetz*, C. — Milan : A. *Vedenissow*, C. — Naples : V. *Haehne*, CG. — Palerme : Le cons. d'Etat A. *Troïanski*, CG. — St-Remo : A. *Rubino*, C. — Turin : Le cons. de coll. N. *Kabat*, C. — Venise : Le cons. de coll. M. *Bakounine*, C.]

Salvador. [Gênes : G. *Canessa*, CG. — Messine : J. *Lella Siffredi*, C. — Naples : A. *Palombo*, C. — Palerme : G. *Quercioli*, C.]

San-Marino. [Ancône : F. *Matteucci*, C. — Bologne : N. . . . , C. — Florence : A. *Kraus*, C. — Gênes : A. *Pareto*, C. —

Naples : F. *Broccoli*, C. — Rimini : Le comte G. *Mattioli*, C. — Rome : F. *Azzurri*, CG. — Turin : Le comte E. *Gay de Montariolo*, CG.]

Serbie : G. *Pavlovitch*, E. e. et M. pl. (accr. le 11 juin 1886). — [Gênes : Ch. *Balestrino*, C.]

Siam : *Phya Krai Kosa*, E. e. et M. pl. (accr. le 23 avril 1888 ; Paris). — [Rome : A. *Centurini*, C.]

Suède et Norvége : M. *Lindstrand*, E. e. et M. pl. (accr. le 2 déc. 1877). — [Cagliari : *Pernis*, C. — Gênes : H. H. F. *Asche*, CG. — Livourne : H. *Stub*, C. — Messine : W. *Klouman*, C. — Naples : C. G. *Oestberg*, C. — Rome : *Myhlenphort*, C. — Venise : *Lexow*, C.]

Suisse : S. *Bavier*, E. e. et M. pl. (accr. le 23 janvier 1883) ; Le Dr. J. B. *Pioda*, conseiller ; E. *Rochette*, att. — [Ancône : L. *Diethelm*, C. — Gênes : J. *Thoni*, C. — Livourne : J. *Corradini*, C. — Messine : G. *Tobler*, C. — Milan : H. *Cramer*, C. — Naples : F. *Herrmann*, CG. — Palerme : C. *Hirzel*, C. — Turin : U. *Geisser*, CG. — Venise : V. *Cérésole*, C.]

Turquie : *Photiadès*-pacha, ambassadeur (accr. le 30 avril 1886) ; *Mehemmed Tevfik*-bey, cons. d'amb. ; *Stephanaki Photiadès*-bey, 1er secr. ; *Essad*-bey, 2ème secr. ; le major *Chakir*-bey, att. milit. — [Ancône : A. *Schelini*, C. — Bari : *Zavoyanni*-effendi, C. — Bologne : A. *Modoni*, C. — Bordighera : A. *Giribaldi*, C. — Brindisi : E. *Dionisi*, C. — Cagliari : Le baron *de Teulada*, C. — Catane : S. *Gallo*, C. — Florence : *Vasilaki*-bey, CG. — Gênes : *Edouard*-bey, CG. — Livourne : *Eram*-bey, C. — Messine : *Youssouf*-effendi, C. — Naples : *Chédid Habeyche*-bey, CG. — Palerme : *Bonyowski*-effendi, C. — Rome : C. *Gallian*, CG. — Sinigaglia : G. *Monti*, C. — Turin : A. *Peyrot*, C. — Venise : N. . . ., CG.]

Uruguay : J. *Vasquez-Sagastume*, E. e. et M. pl. (accr. le 12 juillet 1888) ; *Rovira*, secr. ; *Casalia y Ginesta*, att. — [Ancône : E. *Beer*, C. — Bari : X. *Milella*, C. — Bologne : P. *Della Noce*, C. — Cagliari : L. *Crillo*, C. — Come : A. *Tizzarro y Becerra*, C. — Florence : S. *Marabottini Marabotti*, C. — Gênes : J. *Campana*, C. — Livourne : D. *Soria*, C. — Messine : J. *Fumia*, C. — Milan : J. *Giraud*, C. — Naples : J. *Moglia*, C. — Palerme : J. *Llambi*, C. — Rome : J. *Ricotti*, C. — Savone : Le Dr. J. *Zunini*, C. — Turin : A. *de Grossi*, C. — Venise : A. *Sicher*, C.]

Vénézuela. [Ancône : L. *Daretti*, C. — Bologne : A. *Modoni*, C. — Brindisi : E. *Musciacco*, C. — Florence : E. *Maccanti*, C. — Gênes : M. *Micolao*, C. — Livourne : L. *Berti*, C. — Naples : J. *Anselmi*, C. — Palerme : E. *Mandalá*, C. — Rome : U. *Micolao*, C. — San Pier d'Arena : S. *Delfino Giusto*, C. — Venise : N. . . ., C.]

Notice statistique.

I. *Superficie*[1]) et *population.*

Compartimenti.	Kilomètres carrés. Chiffres officiels.	Kilomètres carrés. Strelbitsky[2]).	Habitants[3]) au 31 déc. 1887.	Par kil. c.
Piémont	29349	29494,1	3 233431	110
Ligurie.	5282	5407,0	930609	176
Lombardie . . .	23507	24205,1	3 916114	167
Vénétie	23464	24025,0	3 010345	128
Emilie	20515	20749,6	2 303050	112
Ombrie.	9633	9474,2	610306	63
Marches	9704	9835,2	998968	103
Toscane	24053	24062,2	2 340104	97
Rome	11917	12170,2	960440	80
Abruzzes et Molise	17273	17008,3	1 409871	82
Campanie. . . .	17995	16556,7	3 065060	170
Pouilles	22115	20510,0	1 685504	76
Basilicate. . . .	10676	10354,2	546662	51
Calabre	17257	15048,0	1 333660	77
Sicile	29241	25798,0	3 192108	109
Sardaigne. . . .	24342	23842,0	723833	30
Total	296323	288539,8	30 260065	102

Possessions d'outre-mer: Voir à la fin de l'article „Italie".

II. *Cultes.* Dans le recensement de 1881 on n'a pas tenu compte de la religion professée; on avait néanmoins adressé des questions aux ministres protestants, aux présidents des communautés israélites et aux rabbins sur le nombre de leurs coreligionnaires se trouvant dans les paroisses à la date du dénombrement. D'après les indications obtenues de cette manière, on a pu évaluer le nombre des protestants à environ 62000, dont 22000 dans les vallées vaudoises, et celui des israélites à 38000.

---

[1]) Voir pour la superficie du royaume d'Italie l'introduction à l'„Annuario statistico italiano" pour l'année 1886, p. XVII. D'après un calcul planimétrique opéré en 1884 à l'Institut de géographie militaire à Florence („Superficie del regno d'Italia valutata nel 1884", Firenze, Tip. Barbèra, 1885) la superficie totale du royaume est de 286588 kil. carrés, savoir:

La péninsule avec les petites îles	236771	kil. carr.
Sicile avec les îles adjacentes	25740	„ „
Sardaigne avec les îles adjacentes	24077	„ „
Total	286588	kil. carr.

[2]) D'après l'ouvrage „Superficie de l'Europe", St-Pétersb. 1882. — [3]) Voir „Movimento dello stato civile 1887", dans la „Gazzetta ufficiale del Regno d'Italia", du 7 août 1888.

III. *Nationalité.* Le nombre des étrangers à la fin de l'année 1881 était de 59956, dont 15790 Autrichiens, 302 Hongrois, 12104 Suisses, 10781 Français, 7302 Anglais, 5234 Allemands, 1387 Russes, 1212 Grecs, 922 Espagnols, 694 Turcs, 583 Belges, 441 Suédois et Norvégiens, 204 Néerlandais, 168 Danois, 76 Portugais, 57 Roumains, 194 Egyptiens, 116 Tunésiens, 1286 Américains (Etats-Unis), 354 Argentins, 193 Brésiliens, 95 Mexicains, 461 autres.

IV. *Mouvement de la population* [1]. .

Année	Mariages.	Naissances (mort-nés compris).	Décès (mort-nés compris).	Mort-nés.	Excédent des naissances.	Population calculée.
1882	224041	1 096478	822710	35384	273768	28 733396
1883	231945	1 108645	831389	37193	277256	29 010652
1884	239514	1 169006	818626	38265	350380	29 361032
1885	233931	1 165258	826505	39288	338753	29 699785
1886	233310	1 126164	883807	39204	242357	29 942142
1887	233338	1 194700	876777	42680	317923	30 260065

V. *Emigrés des années 1883 à 1887 d'après les pays de destination* [2].

Pays de destination.	1883.	1884.	1885.	1886.	1887.
Autriche	17252	22226	16962	19166	28591
Hongrie.	9535	10470	10744	13181	7130
Suisse	6348	5509	4583	4346	5561
France	46768	38523	33438	35706	31185
Belgique et Pays-Bas .	543	218	1386	134	470
Allemagne.	12376	4271	4532	3811	4676
Gr.-Bretagne et Irlande	379	336	486	349	675
Suède et Norvége, Danemark	77	29	30	10	14
Russie	328	214	255	281	366
Espagne et Portugal . .	931	580	829	900	900
Serbie, Roumanie, Grèce, Turquie	3839	4707	3877	1789	2019
Europe sans distinction des pays	289	475	1110	733	887
Europe . .	98665	87558	78232	80406	82474
Egypte	1374	850	1194	740	867
Tunisie	1867	637	818	1557	633
Algérie	2882	1636	3423	2243	1375
Afrique . .	6123	3123	5435	4540	2875

[1]) Voir „Movimento dello stato civile 1887" dans la „Gazzetta ufficiale del Regno d'Italia", 7 août 1888. — [2]) Voir „Statistica della emigrazione italiana anno 1887", Roma 1888.

Pays de destination.	1883.	1884.	1885.	1886.	1887.
Etats-Unis et Canada .	21337	10847	13096	28640	38853
République Argentine, Uruguay, Paraguay .	26075	34016	40054	38383	54499
Brésil et autres Etats de l'Amérique mérid., Mexique, Amérique centrale	12085	7755	14260	12834	33003
Amérique mérid. sans distinction [1])	3891	2849	5080	2309	3108
Amérique .	63388	55467	72490	82166	129463
Autres pays de l'Afrique, Asie et Océanie . . .	925	869	1036	717	853
Total	169101	147017	157193	167829	215665

VI. Répartition de la population d'après la profession, au 31 décembre 1881.

(Voir l'année 1886, p. 838.)

VII. Villes les plus importantes au 31 décembre 1881.

	Ville.	Commune.		Ville.	Commune.
Naples	463172	494314	Trapani . . .	32020	38231
Milan	295543	321839	Barletta . . .	31994	33179
Rome	273268	300337	Sassari . . .	31596	36317
Turin	230183	252832	Ancône . . .	31277	47729
Palerme . . .	205712	244991	Crémone . . .	31083	31930
Gênes	138081	179515	Modène . . .	31053	58058
Florence . . .	134992	169001	Alexandrie . .	30761	62464
Venise	129445	134810	Corato	30428	30552
Bologne . . .	103998	123274	Pavie	29836	34286
Catania . . .	96017	100417	Molfetta . . .	29697	30056
Livourne . . .	78998	97615	Ferrara . . .	28814	75553
Messine . . .	78438	126497	Caltagirone . .	28119	32323
Vérone . . .	60768	68741	Mantoue . . .	28048	28048
Bari	58266	60575	Vicence . . .	27694	39431
Padoue . . .	47334	72174	Côme	25560	30349
Parme	44492	45217	Taranto . . .	25246	33942
Brescia . . .	43354	60630	Trani	25173	25647
Modica . . .	38390	41231	Caltanissetta .	25027	30480
Pise	37704	53957	Raguse . . .	24183	24341
Alcamo . . .	37697	37697	Reggio (Calabre)	23853	39296
Foggia	36852	40283	Bergame . . .	23819	39704
Andria	36795	37182	Sienne	23445	25204
Cagliari . . .	35588	38598	Udine	23254	32020
Piacenza . . .	34987	34987	Termini Imerese	22733	23148

[1]) La plus grande partie ont émigré à la République Argentine et au Brésil.

	Ville.	Commune.		Ville.	Commune.
Bitonto . . .	22726	26207	Partinico . . .	21000	21524
Cerignola . .	22659	24446	Catanzaro . .	20931	28594
Acireale . . .	22431	38547	Terlizzi . . .	20442	20592
Salerne . . .	22328	31245	Lucques . . .	20421	68063
Castellammare di Stabia . . .	22207	33102	Chioggia . . .	20381	28015
Bisceglie . . .	21765	23877	Aversa . . .	20183	21473
Vittoria . . .	21755	23889	Vercelles . . .	20165	28999
Lecce	21742	25934	Torre Annunziata	20060	22013
Torre del Greco	21588	27562	Castelvetrano .	20053	21550

Finances. (En lires = francs.)

I. *Comptes des années 1883, 1884—85, 1885—86* et *1886—87.*

	1883.	1884—85.	1885—86.	1886—87.
Recettes .	1563 355269	1709 744995	1745 515911	1801 185804
Dépenses .	1563 248798	1674 409465	1730 598335	1789 413851
Différence	+ 106471	+ 35 335530	+ 14 917576	+ 11 771953

II. *Budget de l'année financière finissant le 30 juin 1889.*

a. Recettes ordinaires.

Ière catégorie. Recettes effectives 1550 535015

1. Revenus de l'actif de l'Etat 84 618646
   - Revenus des biens de l'Etat 11 485528
   - Interêts divers 5 379558
   - Chemins de fer 67 753560
2. Impôts directs 394 207684
   - Impôt foncier 106 316355 | Impôt sur les bâtiments 67 700000
   - Impôt sur les revenus de la propriété mobilière . 220 191329
3. Impôts sur les affaires 212 723000
   - Droits de succession 34 000000
   - Droits sur les revenus de la main-morte 6 400000
   - Enregistrement . . 70 000000
   - Timbre 63 500000
   - Droits sur les opérations des banques et des compagnies commerciales . 6 718000
   - Droits hypothécaires 7 000000
   - Concessions diverses 6 400000
   - Droits s. l. recettes d. chemins de fer 18 035000
   - Taxes consulaires 670000
4. Impôts sur les consommations 667 377245
   - Douanes 281 000000
   - Octrois 81 577245
   - Monopole du tabac. . 196 800000
   - Monopole du sel . . 61 000000
   - Fabrication de l'alcool, de la bière, de l'eau gazeuse, de la poudre à canon, du sucre etc. 47 000000
5. Amendes des receveurs 2000 } Loterie . . . . . 76 300000 } 76 302000
6. Produits des services publics 77 612985
   - Postes 45 700000
   - Télégraphes . . . 14 760000
   - Cadastre 1 200000
   - Etalonnage . . . 2 000000
   - Taxes scolaires . 4 037585
   - Prisons 5 200000
   - Amendes pécuniaires 2 300000
   - Services divers . 2 415400

7. Remboursements	30 978375
8. Recettes diverses	6 715080
IVème catégorie. Parties d'ordre	93 688409
1. Affermage de biens domaniaux au service de l'Etat	12 253829
2. Intérêts de la rente consolidée déposée en cautionnement du papier-monnaie	11 583876
3. Versement par la caisse des dépôts et prêts des fonds pour le paiement des pensions	68 082809
4. Recettes diverses	1 767895

b. Recettes extraordinaires.

Ière catégorie. Recettes effectives			12 216373
1. Concours et remboursements			11 614103
2. Recettes diverses			602270
IIème catégorie. Mouvement des capitaux			38 845860
1. Vente de biens et affranchissement de redevances			14 450446
Vente de biens domaniaux	3 650000	Affranchissement de redevances	2 036606
Vente de biens ecclésiastiques	7 950000	Recettes diverses	813840
2. Recouvrement de créances			3 061414
3. Nouvelles dettes			21 334000
Vente des obligations sur les biens ecclésiastiques			6 000000
Vente des obligations du Tibre			5 000000
Vente des obligations pour la bonification de Naples			8 000000
Dettes diverses			2 334000
IIIème catégorie. Construction de chemins de fer			195 399734

Récapitulation des recettes.

	Ordinaires.	Extraordinaires.	Total.
Ière catégorie	1550 535015	12 216373	1562 751388
IIème „	—	38 845860	38 845860
IIIème „	—	195 399734	195 399734
IVème „	93 688409	—	93 688409
Totaux	1644 223424	246 461967	1890 685391

Dépenses [1]).

	Ordinaires.	Extraord.	Ordinaires.	Extraord.
1. Ministère du trésor [2])			768 810514	67 089709
Ière catégorie	686 743370	8 142294		
IIème „	—	28 947415		
IIIème „	—	30 000000		
IVème „	82 067144	—		

[1]) Les dépenses de chaque ministère sont réparties entre les quatre catégories qui répondent aux mêmes catégories des recettes: Ière: Dépenses effectives, IIème: Mouvement des capitaux, IIIème: Construction des chemins de fer, et IVème: Parties d'ordre. Nous ne marquons que le chiffre des catégories. — [2]) Voir l'analyse ci-dessous.

	Ordinaires.	Extraord.	Ordinaires.	Extraord.
2. Ministère des finances [2])			188 693997	593965
Ière catégorie	187 125091	593965		
IVème „	1 568906	—		
3. Ministère de grâce, de la justice et des cultes			33 775891	51531
Ière catégorie	33 637099	51531		
IVème „	138792	—		
4. Ministère des affaires étrangères . .			7 790710	10300
Ière catégorie	7 680560	10300		
IVème „	110150	—		
5. Ministère de l'instruction publique .			40 116414	1 600699
Ière catégorie	39 079632	1 600699		
IVème „	1 036782	—		
6. Ministère de l'intérieur			61 736320	3 412006
Ière catégorie:				
Adm. générale	12 667772	2 780900		
Serv. sanitaire	2 067809	—		
Police . . .	14 315654	—		
Adm. d. prisons	30 334668	499000		
Services divers	1 057432	132106		
IVème catégorie	1 292985	—		
7. Ministère des travaux publics . . .			82 433635	222 168759
Ière catégorie:				
Admin. centrale	1 203530	—		
Routes, canaux, ports . . .	28 600765	50 254525		
Chemins de fer	1 153737	910000		
Télégraphes .	13 123064	600000		
Postes . . .	37 891136	—		
Dép. diverses .	—	2 504500		
IIème catégorie	—	2 500000		
IIIème „	—	165 399734		
IVème „	461403	—		
8. Ministère de la guerre			247 479368	62 750000
Ière catégorie	242 937400	62 750000		
IVème „	4 541968	—		
9. Ministère de la marine			94 366494	28 646500
Ière catégorie	92 063745	26 146500		
IIème „	—	2 500000		
IVème „	2 302749	—		
10. Ministère de l'agriculture etc. . . .			13 665256	2 477646
Ière catégorie	13 497726	2 477646		
IVème „	167530	—		
Total des dépenses			1538 868599	388 801115

[1]) Voir l'analyse ci-dessous.

Récapitulation générale du budget.

a. Par titres.

	Ordinaires.	Extraordinaires.	Total.
Recettes .	1644 223424	246 461967	1890 685391
Dépenses .	1538 868599	388 801115	1927 669714
Différence	+ 105 354825	— 142 339148	— 36 984323

b. Par catégories.

	Ière catég. Rec. et dép. effectives.	IIe catég. Mouvem. des capitaux.	IIIe catég. Constr. de chem. de fer.	IVe catég. Parties d'ordre.	Total.
Recettes	1562 751388	38 845860	195 399734	93 688409	1890 685391
Dépenses	1604 634156	33 947415	195 399734	93 688409	1927 669714
Différence	—41 882769	+4 898445	—	—	— 36 984323

III. *Analyse du budget passif du ministère du trésor.*

a. Dépenses ordinaires.

Ière catégorie			686 743370
Intérêts de la dette consolidée			441 750179
Intérêts de la dette remboursable			65 556595
Annuité pour le rachat des chemins de fer de l'Italie supérieure			28 238770
Dette flottante			74 782268
Intérêts des bons de trésor	12 913635	Garantie pour les chemins de fer	10 105000
Comptes-courants et intérêts divers	2 014382	Sommes dues aux sociétés de chemins de fer	48 425251
Dépenses diverses	1 324000		
Annuités fixes			28 320000
Liste civile et apanages			15 350000
Sénat et Chambre des Députés			2 150000
Dépenses générales			11 274768
Frais de perception			9 890790
Frais d'administration des biens provenant du patrimoine ecclésiastique			2 430000
Fonds de réserve pour dépenses imprévues			7 000000
IVème catégorie			82 067144
Intérêts divers			13 351771
Affermage des biens domaniaux au service de l'Etat			632564
Service des pensions			68 082809
Total des dépenses ordinaires			768 810514

b. Dépenses extraordinaires.

Ière catégorie	8 142294
Dettes et dépenses diverses	5 547202
Administration des biens de l'Etat	2 595092

IIème catégorie	28 947415
Annuité d'amortissement pour le rachat des chemins de fer de l'Italie supérieure	4 921442
Amortissement des dettes	17 925973
Remboursements	2 100000
Vente des obligations pour la bonification de Naples	4 000000
IIIème catégorie	30 000000
Total des dépenses extraordinaires	67 089709
Total des dépenses ordin. et extraord.	835 900223

IV. *Analyse du budget passif du ministère des finances.*

a. Dépenses ordinaires.

Ière catégorie			187 125091
Dépenses générales			17 360696
Administr. centrale	2 164009	Cadastre	3 932600
,, provinciale	10 687587	Dépenses diverses	576500
Frais de perception			169 764395
Domaines, mutations etc.	9 391716	Octrois	11 526317
		Droits de fabrication	4 487858
Impôts directs et cadastre	16 253454	Monopole du tabac	49 601145
		Monopole du sel	11 095890
Douanes	14 826516	Loterie	52 581499
IVème catégorie			1 568906
Total des dépenses ordinaires			188 693997

b. Dépenses extraordinaires :

Ière catégorie	593965
Total des dépenses	189 287962

V. *Dette publique au 1er juillet 1888.* (Officiel.)

Intérêts (y compris les primes) et amortissement 1887—88.

Dettes.	%	Rentes, intérêts etc.	Amortissement 1887—88.	Année de l'extinct.
I. Dette consolidée.				
Rentes à 5%	5	442 340252	—	—
Rentes à 3%	3	6 408080	—	—
I. Dette consolidée	—	448 748332	—	—
II. Rente perm. due au St-Siége	5	3 225000	—	—
III. Dettes séparément inscrites.				
1. Sardaigne: Dette de 1851	5	1 812450	223100	1893
2. Toscane. Emprunt de 1861	5	2 159100	3125	1959
3. Modène: Emprunt de 1825	3	13963	—	—
4. Parme: Emprunt de 1827	5	40073	12410	1895

Dettes.		%	Rentes, intérêts etc.	Amortissement 1887—88.	Année de l'extinct.
5. Rome	Idem Rothschild 1857	5	2 720500	269900	1896
	Idem de 1860 et 1864	5	1 892307	89470	1907
	Idem de 1866 . . .	5	1 943569	7137	1944
6. Royaume d'Italie	Emprunt garanti par les biens de l'église de 1867 et 1870 . .	5	7 237140	10645	1911
	Empr. du chem. de fer de Novara . .	5	190288	2768	1917
	Idem de Cuneo . .	5et3	384635	3965	1948
	Idem V. Emanuel .	3	3 784470	14940	1961
III. Dettes séparément inscrites		—	22 178495	637460	—
IV. Dettes diverses.					
Emprunts de chemins de fer	Torino—Acqui . . .	3	237195	780	1964
	Genova—Voltri. . .	5	45900	1487	1906
	Udine—Pontebba . .	5	1 270900	1000	1970
	Lucca—Pistoia . . .	3	437132	2041	1954
	Asciano—Grosseto .	5	816475	1275	1933
	Livournais	3	4 536510	21915	1954
	Central-Toscan . . .	5	1 115525	1700	1933
	Romains	3	889455	3870	1954
Emprunt des Canaux Cavour .		6	2 891430	41550	1915
Obligations du Tibre		5	1 869000	—	1931
Assignations de Modène . . .		—	1421	—	—
Dette permanente dite „dei corpi morali in Sicilia" (1841)		—	1 274618	—	—
Dettes des communes de la Sicile		3	1 143000	—	—
Rente à 3% assignée aux „creditori legali" dans les provinces napolitaines		—	111000		
Rente à 3% assignée aux créanciers des prêts de la Lombardie et de Venise . . .		3	600000	—	—
Emprunt anglais de 1855 . .		3	683760	38617	—
Emprunt contracté par le duc de Lucques avec Rothschild (1836)		4	13157	3521	—
Avance de 5 mill. faite par la caisse d'épargne de Milan 1877		5,75	—	28750	—
Annuité due à la société des chemins de fer du sud de l'Autriche par suite de la convention du 17 novembre 1875		—	28238770	122960	1968

Dettes.	%	Rentes, intérêts etc.	Amortissement 1887—88.	Année de l'extinct.
Intérêts sur le prix des tabacs etc. après la cessation de la société de la régie du monopole de tabac	—	2 623638	—	—
Obligations pour la bonification de la ville de Naples . . .	5	824750	—	—
Obligations des chemins de fer	3	24 274837	—	—
IV. Dettes diverses	—	73 898473	269466	—
V. Dette flottante.				
Bons du trésor (intérêts) . .	—	12 913635	—	—
Comptes-courants (idem) . .	—	1 000000	—	—
Avances faites aux banques (intérêts)	—	640000	—	—
V. Dette flottante	—	14 553635	—	—
Total . .	—	562 603935	906926	—

Armée.

En vertu des lois du 29 juin 1882 et du 8 juillet 1883, modifiées par la loi du 23 juin 1887, les différentes armes de l'armée italienne ont reçu l'organisation suivante :

I. *Armée permanente.*

Infanterie: 96 régiments de ligne, 12 régiments de bersaglieri, tous ces régiments à 3 bat. de 4 comp. et 1 dépôt ; 7 régim. comprenant 22 bat. et 75 comp. de troupes alpines ; 87 districts militaires formant 98 compagnies.

Cavalerie: 24 régiments à 6 escadr. et 1 dépôt ; 6 dépôts de remonte.

Artillerie: 24 régim. d'artillerie de campagne, à savoir 12 régim. d'artillerie de division à 8 batteries, 1 comp. de train et 1 dépôt et 12 régim. d'artillerie de corps à 8 batt., 2 comp. de train et 1 dépôt ; 1 régim. d'artill. à cheval à 6 batt., 4 comp. de train et 1 dépôt ; 1 régim. d'artillerie de montagne à 9 batt. et 1 dépôt ; 5 régim. d'artillerie de forteresse dont 2 à 16 comp. et 1 dépôt et 3 à 12 comp. et 1 dépôt ; 5 comp. d'ouvriers d'artillerie et 1 comp. de vétérans.

Génie: 4 régim. du génie, dont 2 régim. de sapeurs à 18 comp. de sapeurs, 2 comp. de train et 1 dépôt ; 1 régim. comprenant, 7 comp. de sapeurs, 6 comp. de télégraphistes, 1 comp. de spécialistes (pigeons-voyageurs, lumière électrique, service des signaux, aérostation etc.), 2 comp. de train et 1 dépôt ; 1 régim. de pontonniers à 8 comp. de pontonniers, 4 comp. de chemin de fer, 2 comp. pour les lagunes, 3 comp. de train et 1 dépôt.

Carabinieri: 11 légions territoriales et 1 légion d'élèves.
Corps des invalides: 4 compagnies.
Corps sanitaire avec 12 compagnies.
Corps du commissariat avec 12 compagnies d'approvisionnement.
Corps vétérinaire.
Etablissements de l'artillerie et du génie.
Etablissements et institutions d'instruction.
Etablissements pénitentiaires: 15 compagnies et 2 maisons de correction.

II. *Milice mobile.*

Infanterie: 48 régim. de ligne à 3 bat. de 4 comp.; 18 bat. de bersaglieri à 4 comp.; 22 comp. de troupes alpines.
Artillerie: 13 brig. d'artill. de campagne à 4 batt.; 14 comp. de train; 36 compagnies d'artillerie de forteresse; 3 brigades d'artillerie de montagne à 3 batteries.
Génie: 7 brigades de sapeurs formant 21 comp.; 2 comp. de chemin de fer; 3 comp. de télégraphistes; 4 comp. de pontonniers, 1 comp. pour les lagunes et 4 compagnies de train.
Service sanitaire: 12 compagnies.
Commissariat: 12 compagnies d'approvisionnement.
Milice spéciale de la Sardaigne: 3 régim. d'infanterie de ligne, chacun de 3 bat. à 4 comp.; 1 bat. de bersaglieri de 4 comp., 1 escadron de cavalerie; 1 brig. d'artill. de campagne à 2 batt. et 1 comp. de train; 1 brig. d'artill. de forteresse à 4 comp.; 1 comp. du génie; 1 comp. pour le service sanitaire; 1 compagnie d'approvisionnement.

III. *Milice territoriale.*

320 bat. d'infanterie à 4 comp.; 22 bat. de troupes alpines comprenant 75 comp.; 100 comp. d'artill. de forteresse; 30 comp. du génie; 13 comp. pour le service sanitaire; 13 comp. d'approvisionnement [1]).

Effectif de l'armée au 1er juin 1888. (Officiel.)

	Armée permanente		Milice	
	sous les drapeaux.	en congé.	mobile.	territoriale.
Officiers actifs	14359	—	533	5394
Officiers de complément .	—			—
Officiers du service auxiliaire	—	3872 2310	2744 —	—
Officiers de réserve . . .	—	3996	—	—
Total des officiers	14359	10178	3277	5394

[1]) Pour plus ample information sur l'organisation de l'armée italienne voir l'édition de 1876, p. 791.

	Armée permanente		Milice	
	sous les drapeaux.	en congé.	mobile.	territoriale.
Carabiniers	22995	3047	134	8235
Infanterie	111315	197106	287761	490659
Bersaglieri	13569	29950	24893	33750
Troupes alpines	9204	17390	25368	15607
Districts militaires	9845	23877	—	695982
Cavalerie	27014	9896	479	26947
Artillerie	28124	60208	28691	42489
Génie	7542	14465	7017	5767
Etablissements d'instruction	1496	—	—	—
Corps sanitaire	2177	7982	6199	3385
Corps de l'intendance . .	2113	2768	1774	2739
Corps des invalides . . .	365	—	—	—
Troupes de complément (2ème catégorie)	—	249223	—	—
Etablissem. pénitentiaires et compagnie de discipline	2882	—	—	—
Total de la troupe	238641	615912	382316	1 325560
Total général	253000	626090	385593	1 330954
	2 595637			

Flotte au 1er janvier 1888.

	Nbre.	Canons.	Tonneaux.	Chevaux indiqués.	Equipages.
Navires de 1ère cl. (cuirassés)	12	101	22292	74524	5814
,, ,, 2ème ,, (dont 3 cuir.)	13	92	47511	44608	3423
,, ,, 3ème ,, ...	16	60	4225	20764	1662
Navires de combat . . .	41	253	135552	139899	10899
Transports de 1ère classe . .	5	31	22292	15177	974
,, ,, 2ème ,, . . .	6	8	7511	3601	501
,, ,, 3ème ,, . . .	10	14	4224	2409	436
Transports	21	53	34028	21187	1911
Navires-école	3	36	12424	[1]) 3743	990
Navires pour le service local .	23	20	2785	2410	571
Canonnières de lagunes à aubes	6	—	528	390	72
Avisos-torpilleurs	1	7	317	2800	52
Bateaux-torpilleurs de mer .	15	—	1273	15400	255
Bat.-torpilleurs côtiers de 1e cl.	36	—	1234	15940	396
,, ,, ,, ,, 2e cl.	21	—	329	4300	210
Barques porte-torpilles . . .	8	—	81	1160	80
Nav. de diverse destination	113	63	18971	46143	2626
Total	175	369	188551	207229	15436

[1]) Ce chiffre ne se rapporte qu'à 2 navires.

En construction ou en voie d'armement :	Tonneaux.	Forces indiquées.
6 navires de 1ère classe (cuirassés) . .	73456	75600
3 navires de 2ème classe (non-cuirassés)	10855	23100
7 navires de 3ème classe	5864	19100
1 transport de 2ème classe	548	430
1 navire pour le service local	62	110
1 avisos-torpilleur	317	2800
32 bateaux-torpilleurs de mer	2770	32400
2 bateaux-torpilleurs côtiers	68	860
Total : 53 navires	93940	154400

Personnel de la flotte active au 1er janvier 1888. Corps des officiers : 1 amiral, 7 vice-amiraux, 14 contre-amiraux, 38 capitaines de vaisseau, 44 capitaines de frégate, 49 capitaines de corvette, 236 lieutenants de vaisseau, 87 sous-lieutenants de vaisseau, 59 gardes-marine, 57 officiers du génie maritime, 10 assistants, 114 officiers mécaniciens, 134 officiers du corps sanitaire, 255 officiers du commissariat. Total 1105 h.

422 timoniers, 4718 matelots, 1439 canonniers, 961 hommes au service des torpilleurs, 2520 mécaniciens et chauffeurs, 470 sous-officiers, 546 ouvriers, 115 aides-ouvriers, 328 infirmiers, 163 musiciens et trompettes ; total 11682 hommes.

Commerce et communication par terre et par mer.

I. *Commerce spécial en 1880 à 1887* [1]).

(Valeur commerciale en millions de lires ; y compris les métaux précieux.)

	Import.	Export.		Import.	Export.
1880	1225,6	1132,3	1883	1380,9	1198,7
1881	1332,0	1192,3	1884	1344,7	1096,5
1882	1345,4	1155,8	1885	1575,2	1134,1

Répartition des marchandises d'après les diverses classes.

(En millions de lires.)

Classes.	Importation 1886.	Importation 1887.	Exportation 1886.	Exportation 1887.
Céréales	237,6	232,6	37,4	31,2
Boissons	22,5	16,6	90,1	111,2
Denrées coloniales	45,3	89,9	6,3	5,9
Tabac	24,5	19,0	0,1	0,1
Semences, fruits, herbes . . .	21,2	25,3	60,4	79,7
Animaux et vivres animaux .	103,5	104,1	88,2	73,8
1. Objets de consommation	454,6	487,5	282,5	301,9

---

[1]) „Statistica del commercio speciale di importazione e di exportazione dal 1° gennajo al 31° dicembre 1887", Roma 1888.

Classes.	Importation. 1886	Importation. 1887.	Exportation. 1886.	Exportation. 1887.
Matières combustibles . . .	71,7	86,6	6,3	5,4
Minéraux, pierres	11,0	16,6	25,0	26,0
Métaux	78,6	113,0	3,5	3,7
Crins, peaux, cuirs.	56,4	44,3	16,5	18,6
Etoffes à filer.	178,5	180,1	342,1	327,7
Bois, matières dures à tailler	60,6	81,8	12,2	11,8
2. Matières brutes	456,8	522,4	405,6	393,2
Poteries, verreries	15,7	17,6	6,8	6,0
Objets métalliques	9,9	11,6	0,6	0,7
Machines, voitures etc. . . .	63,1	78,9	2,7	2,2
Objets en cuir	1,4	3,9	3,6	4,3
Filés	47,6	126,1	38,8	21,9
Tissus, corderies, confections .	185,2	141,5	29,9	27,6
Ouvrages en matières diverses	23,7	26,0	7,4	6,9
Papier	7,7	8,8	4,9	4,5
Objets en bois	20,5	14,0	36,5	28,7
Bijouteries, objets d'art . . .	57,4	50,3	42,9	40,6
3. Objets manufacturés . .	432,2	478,7	174,1	143,4
Engrais et rognures	1,2	1,8	1,0	0,7
Drogueries, matières colorantes et chimiques, sels etc. . . .	43,7	48,0	69,2	70,9
Résines, graisses, huiles . . .	59,3	63,1	88,3	89,1
4. Objets divers.	104,2	112,9	158,5	160,7
5. Métaux précieux . . .	56,3	89,0	55,2	110,5
Total	1504,1	1690,5	1075,9	1109,7

Le commerce de transit a été en 1886 de 48 418305 lires et en 1887 de 50 046819 lires.

Principaux pays de provenance et de destination en 1887.

Valeur réelle ou commerciale. (En millions de lires.)

	Imp.	Exp.		Imp.	Exp.
France	404,6	496,9	Reste de l'Europe	79,2	53,3
Autriche	250,8	95,3	Etats-Unis et Canada	64,2	35,8
Angleterre . . .	306,5	78,9	Reste de l'Amérique	24,8	73,0
Allemagne . . .	165,8	115,2	Asie	127,2	16,1
Suisse	69,6	100,5	Afrique	23,6	19,8
Russie.	121,8	13,8	Australie . . .	0,7	0,3
Turquie, Serbie Roumanie . .	51,7	10,8			
			Total	1690,5	1109,7

II. *Mouvement des ports italiens 1887* [1]).

	Total		Dont chargés		Dont vapeurs	
1. Entrées.	Nav.	Tonn.	Nav.	Tonn.	Nav.	Tonn.
Pavillon italien .	10016	1 680927	8832	1 518480	1201	987364
„ étranger	7536	5 371732	6773	5 003158	5383	5 053222
a. Long cours .	17552	7 052659	15605	6 521638	6584	6 040586
Pavillon italien .	90100	10 404563	60347	7 953477	19503	7 989536
„ étranger	3299	2 854080	2326	2 218215	2909	2 782429
b. Cabotage .	93399	13 258643	62673	10 171692	22412	10 771965
Total: Entrées .	110951	20 311302	78278	16 693330	28996	16 812551
2. Sorties.						
a. Long cours .	17431	6 742191	9515	3 547886	6356	5 709690
b. Cabotage .	93136	13 485112	64580	10 303593	22505	11 028554
Total: Sorties .	110567	20 227303	74095	13 851479	28861	16 738244

Au mouvement des ports participent les navires de la grande pêche, dont 1367 jaug. 10945 tonn. sont entrés et 1420 jaug. 11188 tonn. sont partis.

31772 navires entrés et sortis jaugeant 2 325929 tonneaux ont relâché, en outre, par nécessité dans les ports du royaume d'Italie en 1887.

Marine marchande au 1er janvier 1886 et 1887.

		1886. Nav.	1886. Tonn.	1887. Nav.	1887. Tonn.
Navires pourvus de patente nationale	à voiles:	7111	828819	6992	801349
	vapeurs:	225 [2])	124600	237 [3])	144328
	Total	7336	953419	7229	945677

III. *Chemins de fer.* Au 30 juin 1888 il y avait en exploitation 11800 kil., déduction faite des tronçons de chemins de fer communs à deux réseaux. Les recettes se sont élevées à 240 021076 lires.

IV. *Postes* au 30 juin 1886. Nombre des bureaux: 4004 dans le Royaume et 7 à l'étranger (y compris ceux de Massaoua et d'Assab). Nombre des lettres, cartes postales et manuscrits 203 635675, des imprimés et échantillons 179 094704, des mandats-poste 4 752363 pour une valeur de 491 389758 lires. — Recettes 40 112477, dépenses 34 068912 lires.

V. *Télégraphes.* Longueur des lignes au 30 juin 1886: 30573, celle des fils 108908 kil., non compris 184 kil. de câbles sous-marins. Nombre des bureaux de l'Etat 2032, nombre des

[1]) Voir „Movimento della navigazione nei porti del Regno nell' anno 1887", Roma 1888. — [2]) Possédant une force nominale de 47957 chevaux. — [3]) Possédant une force nominale de 49948 chevaux.

bureaux dépendant des administrations des chemins de fer et d'autres sociétés 1507.

Nombre des dépêches:

Année	Dépêches privées, internes	Dépêches privées, internat.	Dépêches officielles.	Dép. de service.	Dép. de transit internat.	Total.
1883	5 267464	551151	379480	172363	166299	6 536757
1884	5 652278	568271	456303	186274	174937	7 038063
1885	5 896306	581657	469974	194384	179036	7 321357

	Recettes [1]).	Dépenses pour le service.	Dépenses pour les sémaph.	Dépenses extraord.
1883	10 971741	9 190433	182095	598781
1884	12 393886	9 998892	183440	294714
1885	12 836428	10 213159	184470	553820

Possessions d'outre-mer.

L'Italie a, en partie, occupé et, en partie, pris sous son protectorat, la zone de la côte occidentale de la Mer Rouge qui s'étend sur une longueur d'environ 500 kilomètres du village Emberemi (16° lat. N.), situé au nord de l'île de Massaouah, jusqu'à la limite méridionale du territoire de Raheita (12° lat. N.), situé au sud d'Assab, d'avec les petites îles avoisinantes et l'archipel de Dahlak.

a) A titre de souveraineté l'Italie possède:

1° Assab et son territoire, qui s'étend du ràs Dermah, au Nord, au ràs Sinthiar, au Sud, sur une longueur d'environ 60 kil.

2° L'île de Massaouah, les îles avoisinantes et la partie de la côte d'Emberemi jusqu'à la presqu'île de Buri inclusivement;

3° Les îles Dahlak.

On n'a que des données partielles et approximatives sur la population de ces possessions:

Ville de Massaouah (recensement approximatif fait en septembre 1885, la garnison non comprise)	.	5000 hab.
Emberemi	(id.)	1000 ,,
Archipel de Dahlak	(id.)	2000 ,,
Assab et territoire (recensement de décembre 1881 y compris 266 personnes qui se trouvaient sur les navires de la rade)	. . . . .	1193 ,,

b) Sous le protectorat de l'Italie se trouvent:

1° La partie de la côte qui s'étend de la presqu'île de Buri exclusivement, jusqu'à la limite septentrionale du territoire d'Assab;

2° Le territoire de Raheita, au sud d'Assab.

On ne connait pas les chiffres de la superficie et de la population de ces territoires.

Troupes. Par la loi du 10 juillet 1887, il a été créé un corps spécial de *troupes d'Afrique* comptant 5000 hommes (dont 238 officiers) et 492 chevaux.

---

[1]) Non compris la valeur des dépêches officielles.

Commerce 1887. Importation et exportation réunies, par terre: 158920 lires, par mer: 12 614447 lires.

Navigation 1887. 2376 navires (dont 793 sous-pavillon italien) sont entrés et partis.

Chemins de fer. En exploitation la ligne de Massaouah par M'Koullou à Saati, 26,9 kilomètres.

Japon (Empire).

Le pouvoir suprême appartient à la dynastie régnante depuis 2500 ans, résidante jusqu'à 1868 à Kioto, depuis lors à Tokio. Empereur, nommé officiellement „Tenno", autrement „Micado":

Muts-Hito, né le 22ème jour du 9ème mois en 1852 (3 novembre 1852), qui a succédé à son père Komei Tenno en 1867. Il est marié à *Harou-ko*, fille de feu *Tadaka-Daïdsin*, née le 17ème jour du 4ème mois en 1850 (28 mai 1850), de la Maison *Foudjivara Itchidjo*. Impératrice-Mère: *Asako*, née le 14 jour du 12ème mois (23 janvier) 1834, fille de feu *Kudjo Nao tada*.

Héritier présomptif: Le prince *Haru* (Printemps), (plein nom: *Yoshihito Shinno Haru no miya*), fils du *Tenno*, né le 31 août 1877. Second fils de l'Empereur: *Michi Hito, Aki no miya*.

Les Maisons princières d'*Arisugawa*, de *Fushimi* et de *Kanin* ont en seconde ligne droit de succession au trône.

A la Maison d'*Arisugawa* appartiennent les princes *Takahito*, né le 17 février 1812, *Taruhito*, né le 23 mars 1835, et *Takehito*, né le 11 février 1862; à la Maison de *Fushimi* les princes *Sadanari*, né le 9 juin 1858 et *Komatsu no miya*, né le 11 février 1846 et à la Maison de *Kanin* le prince *Kotohito*, né le 10 novembre 1865.

Le titre de „Prince impérial" appartient aussi, mais non pas héréditairement aux chefs de famille: *Yamashi no miya*, né le 29 février 1816; *Nashimoto no miya*, né le 16 septembre 1819; *Kuni no miya*, né le 27 février 1824; *Kita Shirakawa no miya*, né le 1er avril 1847.

Conseil de la cour.

Président: Le prince *Sanjo*, gardien du grand-sceau.
Membres: Le comte *Inouye*, le vicomte *Yamao*, *Nishimura*.

Grandes charges de la cour.

1. de l'Empereur. Ministre de la Maison: Le vicomte *Hijicata*.
Grand-chambellan: Le marquis *Tokudaisi*.
Vice-ministre de la Maison: Le comte *Yoshii*.
Grand-maître de rites: Le prince *Kudjo*.
Grand-écuyer tranchant: Le prince *Iwakura*.
Grand-maître des cérémonies: Le marquis *Nabeshima*.

2. de l'Impératrice. Grand-maître de la cour : Le vicomte *Kagawa.*
Grande-maîtresse : N. . . .
Dames du palais : *Jushii Muromachi* et *Jushii Takabura.*
3. de l'Impératrice-Mère. Grand-maître de la cour : Le vicomte *Sugui.*

Cabinet.

Président : Le comte *Kuroda Hiosaka.*
Ministre de l'intérieur : Le lieut.-gén. comte *Yamagata Aritomo.*
Ministre des affaires étrangères : Le comte *Okuma Sigenobu.*
Ministre de la marine : Le lieut.-gén. comte *Saigo Tsukumichi.*
Ministre de la justice : Le lieut.-gén. comte *Yamada Akiyoshi.*
Ministre des finances : Le comte *Matsukata Masayoshi.*
Ministre de la guerre : Le lieut.-général comte *Oyama Iwao.*
Ministre de l'instruction publique : Le vicomte *Mori Arinori.*
Ministre de l'agriculture, du commerce et des communications : Le comte *Inouye Kaoru.*

Conseil Privé.

Président : Le comte *Ito Hirobumi.*
Vice-président : Le comte *Terashima Muenori.*
(13 membres.)

Sénat (Genro-in).

Président : Le comte *Oki Takato.*
Vice-président : Le comte *Yanagivara,* président de la commission générale des Ordres.
(60 membres.)

Chef de l'état-major-général : S. A. J. prince *Arisugawa Taruhito,* feld-maréchal.
Inspecteur-général de l'armée : Le lieut.-général comte *Tamagata Aritomo,* ministre de l'intérieur.
Gouverneur de Tokio : Le baron *Takasaki Goroku.*
Président de la police : Le vicomte *Mishima Tsugo.*

Le *Taïchinin* (Cour suprême de justice), sous la présidence du grand-juge *Tamano,* est formé par 24 juges supérieurs.

Administration.

L'Empire, y compris l'île d'Yéso et les Kouriles, est divisé en 44 Ken (districts ruraux), et 3 Fou (districts de résidence), Tokio, Osaka et Kioto ; les îles Liou-kiou ont été annexées à l'Empire sous le nom de Ken Okinawa.

Corps diplomatique et consulaire.

(Imprimé le 9 novembre 1888 ; pour les changements survenus depuis, voir les Additions.)

Allemagne (Empire d'): Le Dr. *de Holleben*, E. e. et M. pl. (nommé en avril 1886); le baron *de Dörnberg*, secr. de lég.; F. *Krien*, drogman. — [Hiogo: *de Krencki*, C. — Nagasaki: C. *Iwersen*, C. — Yokohama: Le Dr. *Schmidt*, CG.; *de Schelling*, VC.]

Amérique (Etats-Unis): R. B. *Hubbard*, E. e. et M. pl.; F. S. *Mansfield*, 1er secr. de lég.; Edwin *Dun*, 2ème secr.; le Dr. W. N. *Whitney*, interpr. — [Hiogo: T. R. *Jernigau*, C.; Hunter *Sharp*, VC. — Nagasaki: J. M. *Birch*, C. — Yokohama: C. R. *Greathouse*, CG.]

Autriche-Hongrie: Le chambellan act. comte Ch. *Zaluski*, E. e. et M. pl. (nommé en mars 1883, en même temps pour la Chine et Siam); H. *de Siebold*, secrétaire. — [Yokohama: Le capitaine *de Kreitner*, C.]

Belgique: G. *Neyt*, E. e. et M. pl. et CG. — [Hiogo: W. *Fearon*, C. — Nagasaki: F. *Ringer*, C. — Osaka: L. *Du Bois*, chargé du Cslt.]

Chine: *Li-Shu-Chang*, E. e. et M. pl.; *Chin-Ming-Yuan*, 1er secr.; *Chen-Te-Pay*, 2ème secr.; *Cheng-Yu-Kwei*, drogman. — [Hiogo: *Hsii-Chung-Li*, C. — Nagasaki: *Tsai-Hsien*, C. — Yokohama: *Lo-Chiah-Chieh*, C.]

Danemark: N. . . . , MR.; le MR. des Pays-Bas, remplaçant. — [Hakodaté: J. H. *Duns*, C. — Hiogo: Ch. *Braess*, C. — Nagasaki: J. C. *Smith*, C. — Yokohama: E. *de Bavier*, CG.]

Espagne: J. José *Delavat y Arcas*, MR.; Pedro *de Carrere y Lembeye*, 2ème secr.; Juan *Perez y Caballero*, 3ème secr. — [Yokohama: Le capitaine *Kreitner*, C.]

France: J. A. *Sienkiewicz*, E. e. et M. pl. (nommé le 20 juillet 1883); *Bourgarel*, 1er secr.; *Bedout*, 2ème secr.; le capitaine *Bougouin*, att. milit. — [Kobé (Hiogo): E. *Frandon*, VC. — Yokohama: A. *Lequeux*, C.]

Grande-Bretagne: Hugh *Fraser*, E. e. et M. pl. et CG. (nommé en avril 1888); l'hon. *Le Poer Trench*, 1er secr. de légation; C. B. *Thornhill*, 2ème secr.; W. G. *Aston*, secr. japonais; J. C. *Hall*, 1er drogman. — [Hakodaté: J. J. *Quin*, C. — Hiogo-Osaka: J. *Troup*, C. — Nagasaki: *Enslie*, C. — Yokohama: J. *Troup*, C.]

Hawaïi: R. W. *Irwin*, MR. et CG. — [Hiogo-Osaka: S. *Endicott*, C.]

Italie: Le chev. R. *de Martino* (à Pékin; aussi pour la Chine); L. *Casati*, drogm. — [Yokohama: E. *Durand de la Penne*, C.]

Pays-Bas: J. J. *van der Pot*, MR. (1881); L. J. A. *van de Polder*, secr.-interprête. — [Hiogo-Osaka: C. J. W. *Braess*, C. — Nagasaki: A. *Reddelien*, C. — Yokohama: *de Schelling*, gérant du C.]

Pérou. [Yokohama: C. *Rohde*, C.]

Portugal: J. *Loureiro*, ch. d'aff. et CG. (aussi pour la Chine et Siam). — Hiogo-Osaka: H. E. *Reynell*, C. — Nagasaki: Th. B. *Glover*, C.]

Russie: Le cons. d'Etat act. D. *Chévitch*, E. e. et M. pl. (nommé le 28 janvier 1886); *de Speyer*, secr. — [Yokohama: Le cons. de coll., gentilh. de la Ch. *Kolemine*, C.]

Suède et Norvége: Le MR. des Pays-Bas représentant. — [Yokohama: *de Schelling*, gérant le Cslt.]

Suisse. [Yokohama: A. *Dumelin*, CG.]

Notice statistique. Superficie et *population* [1]).

1 ri carré = 15,42347107 kilom. carrés.

Iles.	Ri carrés.	Kilom. carrés.	Habitants au 1er janv. 1887. Du sexe masculin.	féminin.	Total.	Par kil. c.
Niphon central .	6145,99	94797	7 473747	7 415912	14 889659	157
„ septentrion.	5071,82	78224	2 947226	2 844970	5 792196	74
„ occidental .	3472,72	53561	4 518341	4 379062	8 897403	166
Sikokou . . .	1180,67	18211	1 415050	1 353179	2 768229	152
Kiou-siou [2]) . .	2827,80	43614	2 982026	2 951428	5 933454	136
Hokkaïdô ou Yéso [3]) . . .	6095,36	94011	115101	111135	226236	2,4
Totaux	24794,36	382418	19 451491	19 055686	38 507177	100

Au 1er janvier 1887 la population se décomposait d'après les classes comme suit:

	Kwazokous.	Sizokous.	Heimïns.	Total.
Niphon central . .	2899	461909	14 424851	14 889659
„ septentrional	3	248688	5 543505	5 792196
„ occidental .	440	308481	8 588482	8 897403
Sikokou	—	137606	2 630623	2 768229
Kiou-siou [2]) . . .	88	759809	5 173557	5 933454
Hokkaïdô ou Yéso [3])	—	23778	202458	226236
Totaux	3430	1 940271	36 563476	38 507177

Le nombre des étrangers [1]) au 31 décembre 1885: 6807, dont 4071 Chinois, 1200 Anglais, 621 Américains, 318 Allemands, 220 Français et 377 autres.

Mouvement de la population [1]):

	Mariages.	Naissances.	Décès.
1883	377456	1 004989	676369
1884	287743	975252	705126
1885	259497	1 024574	886824
1886	315311	1 050617	938343

[1]) Voir „Résumé statistique de l'Empire du Japon, no. II", Tokio 1888. — [2]) Les îles Liou-kiou comprises. — [3]) Les îles Kouriles comprises.

Villes ayant plus de 30000 habitants au 1er janvier 1884.

(Les noms mis entre parenthèses sont ceux des provinces respectives.)

Tokio (Mousashi) (en 1887	1 552457)	Niigata (Echigo)	41454
Osaka (Settsou)	353970	Koumamoto (Higo)	41317
Kioto (Yamashiro)	255403	Hiogo (Settsou)	40618
Nagoya (Owari)	126898	Foukoui (Echizen)	39572
Kanazawa (Kaga)	104320	Nagasaki (Hizen)	39016
Hiroshima (Aki)	77344	Hakodaté (Yéso)	38417
Yokohama (Mourashi)	70019	Haghi (Nagato)	36762
Tokoushima (Awa)	60541	Matsouye (Izoumo)	36164
Wakayama (Kii)	55574	Obi (Hiouga)	33850
Sendai (Rikouzen)	55321	Shizouoka (Sourouga)	33798
Toyama (Etchou)	50417	Takamatsou (Sanouki)	33118
Kagoshima (Satsouma)	47583	Okayama (Bizen)	31789
Foukouoka (Tchikouzen)	46506	Akita (Ougo)	30602
Sakaï (Idzoumi)	43989	Hiromaé (Moutsou)	30361

Finances.

(En yens [1].)

Compte	1881—82:	Recettes	71 441715	Dépenses	71 348994
,,	1882—83:	,,	66 814122	,,	66 814122
,,	1883—84:	,,	75 606059	,,	75 606059
,,	1884—85:	,,	56 622173	,,	56 620275

I. Budget de l'année financière finissant le 30 juin 1888.

(Loi du 5 mars 1887.)

Recettes.

1. Impôts		65 102123
Douanes	2 704553	
Impôt foncier	42 559441	
Impôt sur le soui	1 723210	
Impôt sur les produits obtenus par fermentation (sake etc.)	13 697723	
Impôt sur le tabac	1 244002	
Impôts sur les timbres, timbres-poste et licences; taxes diverses	3 173194	
2. Produit net des travaux publics		4 436052
Postes	2 233488	
Télégraphes	863209	
Autres revenus	1 339355	
3. Recettes judiciaires et licences		2 370183
4. Revenus des domaines et revenus divers		1 542272
5. Des obligations de l'emprunt de marine		6 486240
	Recettes	79 936870

---

[1]) Un yen (= 1 „trade dollar" américain) vaut 5 fr. 15 cts.

Dépenses.

1.	Dette publique	20 000000
2.	Liste civile, apanages	2 500000
3.	Pensions diverses	885594
4.	Conseil d'Etat	605136
5.	Sénat	285312
6.	Ministère des affaires étrangères	840187
7.	„ de l'intérieur	8 914123
8.	„ des finances	10 721169
9.	„ de la guerre	12 045994
10.	„ de la marine	12 006052
11.	„ de l'instruction publique	888326
12.	„ de l'agriculture et du commerce	538475
13.	„ des travaux publics	3 592450
14.	„ de la justice	2 791696
15.	Clergé et sanctuaires	251911
16.	Office de colonisation	2 188259
17.	Dépenses diverses	880869
	Dépenses	79 935553

II. Dette publique au 1er juillet 1887.

1. Dette intérieure	301 232491	Empr. pour la suppression de la révolte	10 000000
Dette ancienne	7 680907	Autres dettes	15 021000
Dette nouvelle	10 591275	Papier-monnaie	67 263274
Pensions et rentes	154 935685	2. Dette extérieure	7 522032
Obligat. emises pour l'encouragement de l'industrie	10 740350	Total	308 754523
Chem. de fer de Nakasendo	20 000000	Fonds de réserve	37 043419
Empr. de marine	5 000000	Autres actifs	22 602526
			59 645945
		Dette réelle	249 108578

Armée[1]).

La garde comprend : 4 régiments d'infanterie à 2 bataillons, chacun de 4 compagnies, 1 régiment de cavalerie à 2 escadrons, 1 régiment d'artillerie de 2 batteries à 6 canons, 1 compagnie du génie et le train ; l'armée de ligne : 24 régiments d'infanterie à 3 bataillons, chacun de 4 compagnies, 1 régiment de cavalerie à 2 escadrons, 6 régiments d'artillerie à 2 batteries (dont 1 de montagne) à 12 canons, 5 batteries d'artillerie côtière, 3 bataillons et 3 compagnies du génie, 6 compagnies du train et 4 compagnies de télégraphistes. La milice à Yéso compte 1036 hommes. Il faut y ajouter le ministère de la guerre, l'état-major-général, les états-majors des inspections et des corps d'armée, le corps de l'intendance, les services de santé

[1]) Pour l'organisation voir l'année 1883, p. 850.

et vétérinaire, les sections d'ouvriers militaires et 3 bataillons de gendarmerie, formés d'officiers et de sous-officiers de l'armée active.

D'après les calculs exécutés au ministère de la guerre, l'armée comptait sans les réserves au 1er juillet 1886 41 généraux, 1266 officiers supérieurs (y compris les capitaines), 1995 officiers subalternes (y compris les médecins), 7189 sous-officiers, 43897 soldats et 15000 non-combattants. Il faut y ajouter 2057 élèves des écoles militaires.

Pour l'instruction des officiers et soldats il y a au Japon l'académie militaire, l'école militaire, une école de sous-officiers, une école de tir et de gymnastique et 1 école pour former des vétérinaires.

Flotte. Septembre 1886 [1]).

Navires actifs.	Canons.	Tonneaux.	Chevaux.
1 navire cuirassé	3	1358	?
1 frégate	6	3717	3500
3 croiseurs	26	8650	17400
11 corvettes	84	17726	9696 [2])
1 yacht	27	1450	1400
1 aviso	5	1269	1200
5 canonnières	19	1837	1183
1 transport	2	534	—
1 navire pour le service local	—	249	—
25 navires	172	36790	34379
A ajouter: Bateaux-torpilleurs de 1ère, 2ème et 3ème classe	—	40	430
En construction			
2 croiseurs	16	5389	7800
3 corvettes	21	4428	4800
4 canonnières	8	2456	2800
1 bateau-porte-torpilles . . .	—	150	1200
1 remorqueur	4	877	—
En construction: 11 navires .	49	13300	16600

Commerce et navigation étrangers [3]). (En yens.)

	Importation.	Exportation.	Excédent de l'export.
1887:	51 699769	52 409223	709454
1886:	37 298743	48 870871	11 572728
1885:	29 345379	36 152003	6 806624
1884:	28 777895	33 129449	4 351554

---

[1]) „The Japan Herald" du 2 mai 1887. — [2]) Ce chiffre ne se rapport qu'à 9 nav. — [3]) „Resumé statistique de l'Empire du Japon, no. 1", Tokio 1887.

Commerce d'après les pays en 1886 et 1887.
(En milliers de yens.)

	Importation.		Exportation.	
	1886.	1887.	1886.	1887.
Grande-Bretagne	12 703	18 971	4 195	3 479
France	1 331	2 313	9 633	9 528
Allemagne	2 314	4 011	864	922
Etats-Unis	3 359	3 283	19 988	21 529
Chine	7 124	7 986	9 595	10 970
Indes orientales et Siam .	3 561	5 292	649	453
Corée	563	1 010	829	552
Australie	80	32	470	535
Autres pays	6 264	8 802	2 648	4 441
Total	37 299	51 700	48 871	52 409

Principaux articles d'importation et d'exportation en 1887.

Importation.		Exportation.	
Filés de coton	8 235	Soie grège	19 280
Sucre blanc	3 296	Thé	7 349
Sucre brun	2 418	Houille	2 337
Pétrole	1 881	Riz	2 255
Draps	1 412	Cuivre	2 031
Mousselines de laine . .	1 126	Poteries	1 311
Shirtings non-blanchis .	1 169		

Nombre et tonnage des entrées de navires marchands au long cours pendant l'année 1886.

Pavillon.	Yokohama.		Kobé.		Nagasaki.		Hakodaté etc.		Total.	
	Nav.	Tonn.	Nav.	Tonn.	Nav.	Tonn.	Nav.	Tonn.	Nav.	Tonn.
Japonais .	1	1197	2	1118	196	151738	—	—	199	154053
Anglais . .	198	289482	29	36418	177	218016	4	2105	408	546021
Américain	61	122016	13	19864	8	8122	6	1148	88	151150
Allemand .	55	52449	2	1948	191	114677	3	1498	251	170572
Français .	28	33971	26	26647	1	2602	—	—	55	63220
Russe . .	12	9966	—	—	28	38949	—	—	40	48915
Suède et Norvége .	1	915	—	—	10	12764	—	—	11	13679
Autre . .	6	6494	—	—	9	8884	—	—	15	15378
Total	362	516490	72	85995	620	555752	13	4751	1067	1 162988

Chemins de fer au 1er janvier 1888.

	Lignes (en kilom.)		
	en exploitat.	en construct.	en projet.
Lignes de l'Etat	500	332	120
,, de compagnies . . .	435	64	1995
Total	935	396	2115

Postes 1886. Nombre des bureaux 4137. Service intérieur : nombre des lettres 97 216019, des journaux 15 258671, des échantillons etc. 2 594156, total 115 068846 expéditions. Service international : 1 036902 expéditions.

Télégraphes 1886. Nombre des bureaux 280. Longueur des lignes 9310 kil., des fils 24790 kil. Nombre des dépêches internes 1 790282, dépêches internationales 39028.

Libéria (République).

[Fondée en 1822 par des nègres affranchis des Etats-Unis de l'Amérique du Nord et des indigènes d'Afrique, la colonie de Libéria, qui dépendait d'une société américaine de colonisation, s'est déclarée indépendante le 26 juillet 1847. Voir l'année 1887.]

Président : Hilary-Richard-Wright *Johnson* (7 janvier 1884).
Vice-président : James M. *Thompson.*

Cabinet.

Secrétaire d'Etat : E.-J. *Barclay.*
Secrétaire du trésor : M.-T. *Worrell.*
Secrétaire de l'intérieur : N. . . .
Grand-maître des postes : J.-Th. *Wiles.*
Procureur-général : W.-M. *Davis.*

Département d'Etat.

Chef : Le secrétaire d'Etat.
Chef du bureau : W.-V. *Gibson.*

Département du Trésor.

Chef : Le secrétaire du trésor.
Contrôleur : A.-M. *Page.*
Auditeur : H.-W. *Traviz.*
Trésorier : *Auditor,* faisant fonctions.

Commandant en chef des forces militaires : Le président de la République.
Brigadier-général : R.-A. *Sherman.*

Législative.

(Composée du Sénat et de la Chambre des Représentants, se réunissant annuellement au mois de décembre à Monrovia.)

Président du Sénat : Le vice-président de la République.
Speaker de la Chambre des Représentants : J.-N. *Lewis.*
Chef du bureau de la Chambre des Représentants : J.-B. *Dennis.*

Justice.

Cour suprême. — Premier juge : C.-L. *Parsons.*

L'Eglise est distincte de l'Etat. Tous les cultes sont tolérés.

La République a conclu des traités avec l'Empire d'Allemagne, la Grande-Bretagne, la France, la Belgique, le Danemark, l'Italie, les Etats-Unis, les Pays-Bas, la Suède et la Norvége, le Portugal, l'Autriche-Hongrie et Haïti.

Corps diplomatique et Consuls à Monrovia.

Allemagne (Empire d'): H. *Jäger*, C. — Amérique (Etats-Unis): S. S. *Servico*, VCG. — Belgique: R. A. *Sherman*, C. — Grande-Bretagne: E. E. *Smith*, MR. et CG. — Haïti: J. T. *Willes*, CG. — Pays-Bas: A. *Veldkamp*, C. — Suède et Norvége: M. A. *Aenmay*, C.

Notice statistique.

Superficie [1]). Environ 37200 kil. carrés.

Population [1]). Nègres civilisés: 18000; nègres indigènes: 1 050000. La ville de Monrovia a environ 3000 habitants.

Finances.

Compte de l'année financière qui a fini le 30 septembre 1883.

(En dollars.)

Recettes.		Justice	16176
Droits d'importation	140811	Législature	13405
„ d'exportation	27384	Réclamations	5000
Contributions intérieures	5819	Intérêts	2366
Total	174014	Dépenses extraord.	93725
Dépenses.		Total	157465
Administration civile	26793		

En août 1871 le gouvernement a contracté en Angleterre un emprunt de 500000 dollars au taux de 85 et à 7% d'intérêts, remboursable en 15 années. Mais comme, depuis 1874, ni les intérêts ni les quotes-parts d'amortissement n'en ont été payés, la dette est en 1886 de 920000 dollars [2]).

Armée. Il n'y a pas d'armée permanente. Le service dans la milice est obligatoire pour tous les citoyens âgés de 16 à 50 ans. La milice comprend une brigade de 4 régiments.

Commerce. Les principaux articles d'exportation sont l'huile de palme, les noix de palme, le café dont la culture augmente d'année en année et qui, par sa bonne qualité, promet de devenir l'article d'exportation le plus important, le bois de teinture rouge, l'ivoire, l'arrowroot, le sucre, le cacao, le gingembre, le riz etc. Le commerce se fait surtout avec l'Angleterre, les Pays-Bas, Hambourg et l'Amérique.

---

[1]) D'après des données officielles. — [2]) Voir „The Statesman's Yearbook" par J. Scott Keltie, 1886, p. 726.

Liechtenstein (Principauté).

[Charte constitutionnelle du 26 septembre 1862. Voir les points fondamentaux de cette constitution année 1864, p. 679.]

Chef de la Chancellerie (Vienne): Le cons. aulique E. *Zipfl.*
Président de la cour d'appel unie à la Chancellerie (2ème instance): Le Dr. F. *de Haberler.*
Le tribunal supérieur du pays à Innsbruck est l'autorité judiciaire suprême (dernière ou 3ème instance).
Chef de l'administration (Vaduz): C. *de In der Maur auf Strehburg und zu Freifeld.*

Superficie: 157 kilom. carrés. *Population* en 1880: 9124 h., 58 par kilom. carré. 4625 habitants sont du sexe masculin, 4499 du sexe féminin. Toute la population est d'origine allemande et catholique à peu d'exceptions près. Vaduz 1018 hab.

Finances. Recettes en 1885 130092, dépenses 116044 fl. (Recettes des possessions médiates du Prince en Autriche, en Prusse et en Saxe: 1 400000 florins de conv.) — Par suite de l'entrée de la principauté dans l'Union douanière (renouvelée en 1876) l'Autriche paie annuellement une somme d'environ 20000 fl. au pays de Liechtenstein. La dette publique s'élève à 78750 fl.

Luxembourg (Grand-Duché).

[Union personnelle avec le royaume des Pays-Bas, mais constitution et administration particulières. — Voir l'année 1885, p. 855.]

Secrétariat pour les affaires du grand-duché à La Haye. Secrétaire du Roi-Grand-Duc: H. *de Villers.*

Gouvernement.

Ministre d'Etat, président du gouvernement: P. *Eyschen,* chargé de la direction-générale des affaires étrangères.
Directeur-général de l'intérieur: H. *Kirpach.*
Directeur-général des finances: M. *Mougenast.*
Directeur-général des travaux publics: S. *Thorn.*
Conseiller secrétaire-général: P. *Ruppert.*
Conseillers de gouvernement: H. *Neuman* et J.-P. *Henrion.*

Conseil d'Etat. Prés.: H. *Vannerus.* — Vice-prés.: A. *Lefort.*
Chambre des députés: E. *Servais,* président.

Cour supérieure de justice. Président: H. *Vannerus.* Vice-président: B. *Neumann.* — Procureur-gén.: J. *Chomé.* — Avocat-général: N. . . .

Chambre des comptes. Président: N. *Salentiny.*

Commandant de la force armée: Le major *Crespin.*

Culte catholique romain: J. *Koppes,* évêque de Luxembourg.

Belgique. J. *van Damme,* consul-général.
Italie. Le consul-gén. de Belgique chargé par int. des fonct. de C.

Les Agents diplomatiques et consulaires des Pays-Bas sont chargés de représenter à l'étranger les intérêts *luxembourgeois,* sauf à Berlin, Paris, Bruxelles et Vienne, où le Grand-Duché de Luxembourg a des agents diplomatiques ou consulaires spécialement accrédités.

Notice statistique.

Superficie: 2587,45 kil. carrés.

Population au 1er décembre 1885: 213283 hab., dont 107142 du sexe masculin et 106141 du sexe féminin; 82,4 habitants par kil. carré. Luxembourg (ville) 17964 habitants.

Cultes. En 1885 on comptait 211077 catholiques, 1141 protestants, 26 autres chrétiens, 866 israélites, 173 individus, dont la religion n'était pas connue.

La *langue parlée* est l'allemand. Le nombre des habitants qui ne parlent que le français dans la vie ordinaire est évalué à 3 ou 4 mille.

Nationalité en 1885. Au grand-duché appartenaient 195681 habitants, à l'Empire d'Allemagne 11863; en outre il y avait 3028 Belges, 1313 Français, 496 Italiens, 418 Autrichiens et Hongrois, 74 Suisses, 68 Néerlandais, 34 Anglais, 21 Russes, 15 Américains, 5 Suédois et à d'autres Etats d'Europe 5. De 262 habitants la nationalité n'est pas connue.

Finances.

I. Résultat des exercices clos des dernières années.

	1885.	1886.	1887 [1].
Recettes y compr. l'excéd. de l'année précédente	8 644147	8 635945	7 976371 frcs.
Dépenses	6 827829	7 166674	7 300195 „
Excédent des recettes	1 816318	1 469271	676176 frcs.

[1]) Resultat provisoire.

II. Budget pour 1888. (Loi du 30 janvier 1888.)

Recettes brutes. (Francs.)

1. Excédent présumé de 1887	1 240000	5. Postes	520000
2. Contr. directes, accise	2 030900	6. Télégr. et téléphons	86000
3. Douanes	1 800000	7. Prisons, hospice central etc.	211000
4. Enregistrement et domaines	1 738000	8. Recettes diverses	373200
		Total des recettes :	7 999100

Dépenses.

Liste civile	200000	Agriculture, commerce, industrie	357100
Gouvernement	139150	Instruction publ., arts, sciences	663600
Chambre des Députés	30000	Prisons	201000
Conseil d'Etat	17000	Intérieur (y compris police)	627830
Affaires étrangères	38400	Enregistrement, domaines et forêts	266400
Justice	356000	Dette publique	742500
Cultes	409200	Frais de perception	1 248050
Dépenses milit. Gendarmerie	397900	Autres dépenses	56000
Chambre des comptes	36660	Total des dépenses :	7 442790
Pensions	482000	Budget pour ordre :	1 300000
Travaux publics	1 016500		
Travaux communaux	157500		

Dette publique. Emprunt de 1859 : 3 500000 francs, emprunt de 1863 : 8 500000 francs et emprunt de 1882, contracté pour la construction de chemins de fer et d'autres travaux d'utilité publique : 3 000000 de francs. La dette est représentée par des titres au porteur à 4% d'une valeur nominale de 16 170000 frcs. L'annuité de ce chef, intérêt et amortissement compris, est de 729898 frcs. 80 cts.

Troupes. (Lois du 16 février 1881 et du 29 avril 1885.) Deux compagnies sous un chef commun, un major; la compagnie de gendarmes de 2 officiers et 135 sous-officiers et soldats, et la compagnie de volontaires de 4 à 6 officiers et 140 à 170 sous-officiers et soldats; ce dernier nombre peut, dans des cas exceptionnels, être porté à 250 hommes. En outre il y a un corps de musiciens de 29 hommes. La compagnie de volontaires fait le service de garnison et sert de pépinière à la compagnie des gendarmes et à d'autres branches du service public.

Commerce. Le grand-duché fait partie de l'Union douanière allemande (Zollverein); voir page 423.

Chemins de fer. En 1886 il y avait en exploitation le réseau Guillaume-Luxembourg (exploité à titre de location par la Direction des chemins de fer d'Alsace-Lorraine) d'une longueur de 183 kil. et le réseau Prince Henri d'une longueur de 151 kil.; il y a en outre 41 kil. de chemins de fer secondaires; total 375 kil. en exploitation. En construction 16 kil. lignes principales et 48 kilomètres lignes locales.

Postes en 1887. Nombre des bureaux 69; nombre des lettres 3 089049, cartes postales 756870, échantillons et imprimés 1 855321, journaux 1 518105, colis 230933, total 7 450278 expéditions. — Recettes 539847 frcs., dépenses 511769 frcs.

Télégraphes en 1887. Longueur des lignes de l'Etat 401 kil., des fils 718 kil., des fils des chemins de fer 690 kil.; nombre des bureaux de l'Etat 30, des chemins de fer 43. Nombre des dépêches 85843, dont 23502 internes, 57511 internationales, 4830 franches de port et dépêches de service. — Recettes 44360 frcs.

Maroc.

Sultan: *Muley-Hassan* (proclamé le 25 septembre 1873), succède à son père, le feu sultan Muley Mohammed.

Le sultan appartient à la famille de Hachan de la tribu de Tafilali. Ses titres sont: Sultan de Fez, Tafilalt, Marakech et Sus; „Majesté Chérifiane".

Mohammed el Arbi ben el Moghtar, grand-vézir.
Mohammed el Mofdel Garrit, vézir pour les affaires étrangères.
Mohammed ben el Arbi ben el Moghtar (frère du grand-vézir), ministre de la guerre.
Mohammed el Tasi, ministre des finances.
Ahmed ben Mussa, grand-chambellan.
Mohammed ben el Arbi el Torres, chargé des relations étrangères du Sultan à Tanger.
Suleiman Pacha, aide de camp général du Sultan.
Wilman Pacha, maître des cérémonies.

Corps diplomatique à Tanger et Consuls.

Allemagne (Empire d'): G. *Travers*, MR.; M. *Melhameh*, drogman; A. *Rothert*, chancelier. — [Rabat: J. *Frost*, C.]
Amérique (Etats-Unis): W. *Reed Lewis*.
Autriche-Hongrie: Le chevalier P. *Reglia d'Ohmučevič*, chargé d'affaires et CG.; J. *Abensur*, drogman; *Reiser*, chancelier.
Belgique: Le baron E. *Whettnall*, MR.; A. J. *Sicsu*, drogman.
Brésil: Le ministre du Portugal, J. *Colaço*, fait fonct. de CG.
Danemark: Le ministre britannique f. fonct. de CG.
Espagne: L. *Diosdado y Castillo*, E. e. et M. pl. (nommé en octobre 1878); F. *Soliveres*, 1er secr.; M. G. *Jove*, 2ème secr.; T. *Piñeiro y Villavicencio*, 3ème secr.; T. *Acquaroni*, att.; le colonel T. *Bermudez y Reyna*, plénip. milit.; S. *Cenarro*, J. *Ovilo*, médecins; F. *Lozano y Muñoz*, C.; A. *Rinaldi*, drogman. — [Mogador: A. *Fierro y Cruz*, C. — Tétuan: J. *Morphy*, C.]
France: L. E. *Féraud*, E. e. et M. pl.; A. *Boutiron*, 1er secr.; G. *Ritt*, 2ème secr.; le comte *de la Forest-Divonne*, att.; E. *Piat*, 1er drogman; *Wiet*, chanc. — [Mogador: *Lacoste*, C.]

Grande-Bretagne : Sir W. *Kirby-Green*, E. e. et M. pl. ; T. G. *de Vismes de Ponthieu*, assistant. — [Mogador : C. A. *Payton*, C. — Tanger : H. E. *White*, C.]
Italie : R. *Cantagalli*, E. e. et M. pl. ; A. G. *Gentile*, drogman.
Pays-Bas : Le CG. de Suède et Norvége, V. E. *Cassel*, f. fonct. de CG.
Portugal : J. *Colaço*, M. pl. ; E. *Rey*, chancelier.
Russie : Le ministre d'Espagne est chargé des intérêts de la Russie.
Suède et Norvége. [Tanger : V. E. *Cassel*, CG.]

Notice statistique.

Superficie et population.

La superficie du Maroc, y compris le Touat, ne peut être évaluée qu'approximativement à 812300 kil. c., dans lesquels la région des montagnes et les vastes plaines fertiles sont représentées par 197100 kil. c., les steppes par 67700 et le Sahara (avec le Touat) par 547500. — Les évaluations de la population varient de 6 à 10 millions d'habitants. Fez (capitale) 140- à 150000 hab., Maroc 40- à 50000 habitants.

Il n'y a pas de données authentiques sur les *finances* marocaines. Les droits de douanes des 7 ports sont d'environ 8 à 12 millions de francs ; le budget du Sultan est d'environ 7 millions.

L'*armée permanente* compte environ 12000 hommes.

Commerce en 1885 sans les métaux précieux. (En milliers de frcs.)

	Imp.	Exp.		Imp.	Exp.
Gr-Bretagne . .	21 630	14 582	Allemagne . .	595	59
France	8 293	6 675	Autres Pays . .	1 663	643
Portugal . . .	94	4 059	Total 1885	33 724	30 015
Espagne . . .	637	3 949	Total 1884	21 432	19 211
Belgique . . .	812	48			

Principaux produits de l'importation et de l'exportation en 1886.

Importation.

Coton brut et cotonnades	15 593	Lainages . .	1 514	Epices . . .	364
Sucre . . .	5 793	Thé	1 263	Café	231
Soie brute et soieries . .	1 891	Bougies . . .	440	Boissons . .	573
		Fer, acier et objets en acier	710	Verreries . .	429
				Arg. monnayé	3 153

Exportation.

Pois, fèves .	5 465	Huile d'olive	3 855	Lainages . .	376
Maïs	4 084	Laine	2 756	Oeufs . . .	1 165
Bœufs	2 450	Amandes . . .	1 361	Gomme . . .	528
Peaux de chèvre	2 648	Chaussures .	622	Arg. monnayé	1 573

Tableau de la navigation d'après le pavillon et d'après les ports 1886.

(Valeur de la cargaison en milliers de francs.)

Pavillon.	Entrées. Nav.	Entrées. Tonn.	Ports.	Entrées. Nav.	Entrées. Tonn.	Cargaison. Entr.	Cargaison. Sort.
Anglais . .	854	256062	Tanger . .	764	186693	10 620	5 990
Français . .	363	238126	Larache . .	317	36476	3 782	2 472
Espagnol . .	528	39866	Rabat . . .	71	25476	2 448	835
Allemand . .	26	8624	Casablanca .	223	91796	4 953	6 688
Portugais . .	189	15880	Mazagan . .	245	89816	5 404	5 063
Italien . . .	1	313	Safy . . .	174	77409	1 648	3 175
Danois . . .	11	4718	Mogador . .	99	57822	6 371	7 788
Autre . . .	17	4030	Tétuan . . .	96	2131	1 192	305
Total	1989	567619	Total	1989	567619	36 418	32 316

Mexique (République fédérative).

(Voir année 1868 de l'Almanach.)

[Proclamation d'indépendance le 16 septembre 1810. — Constitution du 5 février 1857. — Le pouvoir suprême de l'Etat est divisé en trois corps indépendants, 1° le pouvoir législatif (Congrès), 2° la présidence, 3° la justice. — Capitale de la Confédération : Mexico.]

Congrès.

Le Congrès se compose de 2 Chambres, le Sénat et la Chambre des Députés. Les députés, au nombre de 227, sont élus par le peuple dans les différents Etats pour une période de 2 ans, et ils sont rééligibles. Les sénateurs, au nombre de 56, sont élus pour 4 ans; chaque Etat envoie 2 sénateurs au Sénat. La capitale en envoie deux aussi. Les Chambres nomment chaque mois leur président par le suffrage.

Pouvoir exécutif.

Le général *Porfirio Diaz*, élu en juillet 1884 pour 4 ans président constitutionnel de la République, est entré en fonction le 1er déc. 1884; reélu pour la période du 1er déc. 1888—1892

Ministre des affaires étrangères : Le lic. J. *Mariscal.*
Ministre de l'intérieur : Le lic. M. R. *Rubio.*
Ministre de la justice : Le lic. J. *Baranda.*
Ministre des travaux publics : Le général C. *Pacheco.*
Ministre de la guerre : Le général P. *Hinojosa.*
Ministre des finances : Le lic. M. *Dublan.*

Sous-secrétaires d'Etat.

Affaires étrangères : J. F. *de Cuellar.*
Intérieur : M. *Mercado.*

Justice : J. G. *Peña.*
Travaux publics : M. *Fernandez.*
Finances : J. A. *Gamboa.*
Guerre : Le général *Escudero.*

Cour suprême.

(Les membres sont élus par la nation pour 6 ans.)
Président : J. M. *Aguirre de la Barrera.*
Fisc : J. *Escoto.*
Procureur-général : E. *Ruiz.*

Gouverneurs des Etats.

Aguascalientes : A. *Vasquez del Mercado.* — Campêche : J. *Kerlegan.* — Chiapas : M. *Carrascosa.* — Chihuahua : L. *Carrillo.* — Coahuila : J. M. S. *Galan.* — Colima : G. *Gomez.* — District fédéral : Le général *Caballos.* — Durango : Le général *Escudero.* — Guanajuato : Le général *Gonzalez.* — Guerrero : Le général *Arce.* — Hidalgo : R. *Cravioto.* — Jalisco : Le général R. *Corona.* — Mexico : J. *Zubieta.* — Michoacán : Le général *Jimenez.* — Morelos : Le général *Preciado.* — Nuevo Leon : L. *Garza Ayala.* — Oaxaca : A. *Bertuche.* — Puebla : Le général R. *Marquez.* — Querétaro : J. G. *Cosio.* — San Luis Potosi : C. *Gutierrez.* — Sinaloa : M. M. *de Castro.* — Sonora : R. *Corral.* — Tabasco : S. *Sarlat.* — Tamaulipas : A. *Prieto.* — Territoire S. de la Basse-Californie : Le général J. M. *Rangel.* — Territoire N. de la Basse-Californie : L. E. *Torres.* — Territoire de Tepic : M. L. *Romano.* — Tlaxcala : P. *Cahuantzi.* — Vera-Cruz : Le général *Enriquez.* — Yucatan : Le général *Palomino.* — Zacatecas : *Morfin Chavez.*

Cultes. Archevêques.

(Le Mexique ne reconnaît aucune religion comme religion d'Etat : Il y a une complète séparation entre l'Eglise et l'Etat.)
Mexico : Msgr. P. A. *de Labastida* (1863). — Morelia : Le Dr. *Arciga.* — Guadalaxara : Le Dr. P. *Loza* (1870).

Corps diplomatique à Mexico et Consuls.

(Imprimé le 12 novembre 1888.)

Allemagne (Empire d') : Le baron *de Zedtwitz*, E. e. et M. pl. — [Colima : C. *Flor*, C. — Guadalaxara : T. *Kunhardt*, C. — Laguna : H. *Corssen*, C. — Mazatlan : W. *Sowerbutts*, C. — Mérida : F. *Faller*, C. — Mexico : P. *Kosidowski*, C. — Oaxaca : G. *Stein*, C. — San Luis Potosi : H. *Schröder*, C. — Tampico : G. *Claussen*, C. — Tepic : W. G. *Delius*, C. — Vera-Cruz : C. *Meyer*, ch. du Cslt.]

Amérique (États-Unis) : E. J. *Bragg*, E. e. et M. pl. (accr. le 3 mars 1888) ; Th. B. *Connery*, secr. de lég. — [Acapulco : J. A. *Sutter*, C. — Chihuahua : L. S. *Scott*, C. — Ensenada : J. B. *Chess*, C. — Guaymas : A. *Willard*, C. — Guerrero : H. D. *Thompson*, C. — La Paz : J. *Viosca*, C. — Manzanillo :

E. *Mahlo*, C. — Matamoros : W. *Sutton*, CG. — Mazatlan : E. G. *Kelton*, C. — Mexico : E. C. *More*, CG. — Monterey : R. C. *Campbell*, C. — Piedras Negras : W. G. *Allen*, C. — Saltillo : J. *Woessner*, C. — San Blas : R. *Lambert*, C. — San Louis Potosi : G. B. *Clark*, C. — Tampico : W. L. *Greathouse*, C. — Tuxpan : J. *Drayton*, C. — Vera-Cruz : J. D. *Hoff*, C.]

Argentine. [Mexico : K. *Ferrer*, C.]

Belgique : Le baron F. *Daelman*, E. e. et M. pl. ; H. *Loumyer*, secr. de lég. — [Carmen : Ch. *Renoz*, C. — Mérida : R. *Peon*, C. — Mexico : G. *Beaurang*, C. — Puebla : J. A. *Dorenberg*, C. — Tampico : J. G. *Castillo*, C. — Vera-Cruz : F. *Ituarte*, C.]

Chili. [Mazatlan : M. *Magaña*, C. — Mexico : B. *de la Barre*, CG. — Vera-Cruz : J. *Ritter*, C.]

Colombie. [Acapulco : C. *Arosemena*, C. — Mexico : J. *de Ansoátegui*, CG. — Tampico : J. G. *Castilla*, C. — Vera-Cruz : F. M. *de Cos*, C.]

Costa-Rica : M. A. *Campero*, MR. (accr. le 19 janvier 1885). — [Guaymas : E. *Gaxiola*, C. — Vera-Cruz : J. G. *Pagès*, C.]

Danemark. [Mexico : H. L. *Wiechers*, C. — Vera-Cruz : H. *Watermeyer*, C.]

Dominicaine (République) : F. *de la Fuente Ruiz*, E. e. et M. pl. (accr. le 23 juillet 1888).

Espagne : *Becerra Armesto*, E. e. et M. pl. (accr. le 20 mai 1886) ; le baron A. *de La Barre*, secr. ; R. *Miquel y Miquel*, secr. de 3ème cl. — [Guadalaxara : M. F. *del Valle*, C. — Mexico : J. *de Perignat*, C. — Monterey : V. *Rivero*, C. — Vera-Cruz : A. M. *de Tudela*, C.]

France : G. *Partiot*, E. e. et M. pl. (nommé le 8 déc. 1885) ; le comte R. *de Viel Castel*, secr. de 1ère cl. ; A. *Villard*, chanc. — [Vera-Cruz : E. *Sempé*, C.]

Grande-Bretagne : S. Spencer St. *John*, E. e. et M. pl. ; sir F. *Denys* secr. — [Mexico : L. E. G. *Carden*, C. — Vera-Cruz : A. *Baker*, C.]

Guatémala. [Acapulco : C. *Arosemena*, C. — Guadalajara : J. F. *del Valle*, C. — Hermosillo : P. *Fournié*, C. — Mexico : D. *Chapeaurouge*, CG. — Tampico : J. J. *Viñas*, C. — Vera-Cruz : D. *Miron*, C.]

Hawaïi. [Manzanillo : R. F. *Barney*, C. — Mexico : W. *De Gress*, CG.]

Honduras. [Mexico : F. *de la Fuente Ruiz*, C.]

Italie : Le comm. G. B. *Viviani*, MR. (accr. le 24 sept. 1884). — [Vera-Cruz : F. *Formento*, C.]

Paraguay. [Mexico : J. Ch. *Ferrer*, C.]

Pays-Bas. [Vera-Cruz : C. M. G. *de Düring*, C.]

Pérou. [Mexico : J. *de Ansoategui*, C.]

Portugal : Le vicomte *das Nogueiras*, E. e. et M. pl. (accr. le 25 nov. 1886). — [Carmen : F. C. *Cicero*, C. — Mexico : J. *Philipp*, CG.]

Salvador. [Acapulco : P. *Kastan*, C. — Mexico : E. *Herrera*, C. — Vera-Cruz : J. M. *de Cos*, C.]

Suède et Norvége. [Mexico: E. *Mävers*, CG.]
Suisse. [Mexico: *Courvoisier*, CG.]
Vénézuela. [Mexico: H. M. *de la Guardia*, CG.; M. M. *Zarzamendi*, C. — Tampico: J. G. *Castilla*, C. — Vera-Cruz: L. G. *Dozal*, C.]

Notice statistique.

I. *Superficie* et *population* [1]).

Etats.	Kilom. carr.	Habitants 1882. Du sexe mascul.	Du sexe féminin.	Total.	Par kil. c.
Etats de la frontière.					
Sonora . . .	200845	68612	75312	143924	0,7
Chihuahua . .	231267	109260	115991	225251	1
Coahuila . .	153600	77317	67277	144594	1
Nuevo-Leon .	65000	101149	100583	201732	3,1
Etats de l'Océan Atlantique.					
Tamaulipas .	76000	67268	72869	140137	1,8
Vera-Cruz . .	62820	287538	294903	582441	9
Tabasco . . .	25500	51990	52757	104747	4,1
Campêche . .	54000	44058	46355	90413	1,6
Yucatan . . .	73000	140222	162093	302315	4,1
Etats de l'Océan Pacifique.					
Sinaloa . . .	93730	97229	104689	201918	2,1
Jalisco . . .	100625	472073	511411	983484	10
Colima . . .	7004	36469	36122	72591	10
Michoacán . .	60000	388133	395975	784108	13
Guerrero . .	59231	167719	185474	353193	6
Oaxaca . . .	74546	374324	386950	761274	10
Chiapas . . .	77000	115500	126529	242029	3,1
Etats du Centre.					
Durango . . .	110170	89715	107137	196852	1,8
Zacatecas . .	65354	208054	214452	422506	6
Aguascalientes	7500	64187	76243	140430	19
S. Luis Potosi	67325	245945	270541	516486	8
Guanaxuato .	32500	476872	491241	968113	29
Queretaro . .	10200	99806	103444	203250	20
Hidalgo . . .	20039	208409	225687	434096	22
Mexico . . .	21460	344860	365719	710579	33
Morelos . . .	4274	65323	76242	141565	33
Puebla . . .	33000	376544	407922	784466	24
Tlaxcala . . .	3902	69432	69046	138478	36
Distr. Federal	1200	206366	220438	426804	356
Baja California (Terr.) . . .	155200	17680	12518	30198	0,2
Total	1 946292	5 072054	5 375920	10 447974	5

[1]) Voir „Cuadro geográfico, estadístico, descriptivo é histórico de los Estados Unidos Mexicanos por Antonio García Cubas", Mexico 1884.

De ces 10 447974 habitants 19% ou 1 985117 sont européens ou habitants permanents d'origine européenne, 38% ou 3 970234 indigènes et 43% ou 4 492623 de race mixte.

Villes comptant plus de 20000 habitants en 1888. Mexico 350000, Puebla 112000, Guadalajara 95000, Leon 60000, Guanaxuato 52000, Mérida 40000, San Luis Potosi 35000, Zacatecas 30000, Querétaro 30000, Oaxaca 28000, Colima 26251, Saltillo 26000, Morelia 25000, Aguascalientes 22000, Vera-Cruz 21000, Orizaba 20500, Pachuca 20200, Durango 20000.

Finances. (En dollars [1].)

Budget de 1888—89.

Recettes.		Dépenses.	
Droits d'importation	22 000000	Pouvoir législatif . .	1 053839
Contribut. intérieures	2 500000	,, exécutif . .	49848
,, directes .	1 500000	Cour de justice supér.	464095
Postes et télégraphes	1 000000	Affaires étrangères .	434783
Monnaie	1 000000	Intérieur	3 606330
Loterie	600000	Justice et instr. publ.	1 421205
Timbre	8 000000	Travaux publics . .	5 965451
Recettes diverses . .	1 300000	Finances	12 059536
Total	37 900000	Guerre et marine. .	13 482152
		Total	38 537239

A côté du budget général chacun des 27 Etats a son budget particulier dont le montant total est évalué à 10 mill. de dollars.

Dette publique.

La dette anglaise au montant d'environ 70 millions de dollars sera amortie pour 40%, aussitôt que l'emprunt de 10 500000 livr. sterl. à 6% contracté chez Bleichröder à Berlin sera parfait [2]). — La dette américaine a été payée jusqu'à la somme de 300000 dollars.

Le montant de la dette intérieure n'est pas exactement connu, mais peut être évalué à 100 millions de dollars.

Armée.

	Offic.	Homm.		Offic.	Homm.
Infanterie (30 bat.)	1110	19466	Gardes ruraux (9 corps) . . .	144	1600
Cavalerie (13 rég.) .	465	6095	Invalides . . .	19	139
Artillerie (4 bataill. à 6 batteries) . .	128	1688	Colonies militaires	62	958
Gardes-côtes . . .	22	71	Total	1950	30017

La *marine* se compose de 5 canonnières.

---

[1]) Dollar mexicain = 4,35 francs = 3,47 marcs. — [2]) La souscription à la première partie de cet emprunt au montant de 3 700000 livr. sterl. a été ouverte le 3 mars 1888.

Commerce. (En dollars.)

	Importation.	Exportation.		
		Marchandises.	Métaux précieux.	Total.
1883—84	34 025000	13 252213	33 473283	46 725496
1884—85	35 839000	14 513880	32 156965	46 670845
1885—86	38 715000	13 741316	29 906401	43 647717

Exportation en 1886—87[1]. (En milliers de dollars.)

a) Par pays de destination.

Pays.	Marchand.	Mét. préc.	Total.	Pays.	Marchand.	Mét. préc.	Total.
Etats-Unis .	11 007	16 576	27 583	Espagne .	499	104	603
Gr.-Bretagne	2 397	11 122	13 519	Autres pays	125	68	193
France . .	717	4 401	5 118	Total	15 636	33 561	49 197
Allemagne .	891	1 290	2 181				

b) Par nature des produits.

Chanvre . .	3 901	Tabac . . .	851	Plomb . . .	323
Café	2 627	Vanille . . .	694	Autres marchandises .	2 360
Peaux . . .	2 211	Ixtle	349	Mét. précieux	33 561
Bois	1 849	Animaux . .	471	Total	49 197

Navigation 1886—87[1]: 1240 navires au long cours jaugeant 1 032725 tonneaux (dont 653 vapeurs jaugeant 877518 tonn.) sont entrés et 1204 navires jaug. 1 024522 tonn. (dont 642 vapeurs jaug. 875378 tonn.) sont partis. La *marine marchande* mexicaine est composée de 421 navires au long cours et de cabotage et de 847 barques employées au petit cabotage.

Chemins de fer 1888. Etendue des lignes en exploitation 7500 kilomètres.

Postes 1887. Nombre des bureaux principaux 300, des agences 724. Nombre des lettres et cartes postales internes 22 885092, des expéditions internationales 1 345720. Nombre des employés 1528. Recettes 749967, dépenses 857424 dollars.

Télégraphes 1888. Lignes du gouvernement fédéral 21453 kil., des Etats 6887 kil., des chemins de fer 6143 kil., particulières 4098 kil., câble mexicain 2926 kil., total 41507 kil. Nombre des bureaux du gouvernement fédéral 339.

---

[1]) Voir „Deutsches Handels-Archiv" du mois de juillet 1888.

Monaco (Principauté).

Gouvernement.

Gouverneur-général : Le baron *de Farincourt.*
Secrétaire-général : *Dugué de Mac Carthy.*
Secrétaire d'Etat : N. . . .
Chef du cabinet du gouverneur-général : Le chev. *Jolivot.*
Directeur de la police : *Delalonde.*

Conseil d'Etat.

Président : Le baron *de Farincourt.*
Vice-président : Le chev. *de Lattre.*

Président du tribunal supérieur : Le chev. *de Lattre.*
Avocat-général : Le chev. *Turrel.*
Garde d'honneur du Prince. Commandant supérieur : Le colonel *de Ste-Croix.*
Commandant du corps des carabiniers : Le capitaine *Paul.*
Capitaine du port : *Rebufat.*

Culte.

Diocèse de Monaco : Msgr. *Theuret,* évêque de Monaco.

Maison du Prince.

Grand-aumônier : Msgr. *Theuret,* évêque de Monaco.
Aumônier : Msgr. *Ciccodicola,* prélat de la Maison du Pape.
Aides de camp : Les lieutenants-colonels *de Castro* et comte *d'Orémieulx,* le capitaine A. *Gastaldi.*
Chambellans : Le comte *de Lamotte d'Allogny,* le baron *de Solernou,* le comte *de Panebeuf de Maynard.*
Secrétaire privé : J. *Blanchy.*
Conservateur des archives du palais : G. *Saige.*
Trésorier-général : Le chev. *Lombard.*
Premier médecin : Le Dr. *Chevalet.*

Aide de camp du Prince héréditaire : N. . . .
Chambellan : Le comte *de Lamotte d'Allogny.*

Dame du Palais : Madame la comtesse *Gastaldi.*

Consuls à Monaco.

Allemagne : *de Voigts-Rhetz,* C. — Amérique (Etats-Unis) : *de Loth,* C. — Autriche-Hongrie : Le comte *Gurowski de Wezele,* C. — Belgique : Le comte *Gastaldi,* C. — Chili : *Donnève,* C. — Equateur : *Donnève,* CG. — Espagne : Le comte *Gastaldi,* C. — France : *de la Morlière,* C. — Grande-Bretagne : *Harris,* C. — Italie : Le marquis *Centurione,* CG. ; *Rhegezza,* C. — Pays-Bas : H. *Otto,* C. — Pérou : N. . . ., C. — Portugal : Le comte *Fresson,* C. — Roumanie : *Viard,* CG. — Suède et Norvége : N. . . ., C. — Vénézuela : *Viard,* C.

Notice statistique.

Superficie: 21,6 kil. c. — *Population* de la Principauté en 1888 : 13304 habitants ; de la ville de Monaco : 3292 habitants, de la Coudamine 6218 hab., de Monte Carlo 3794 habitants.

Les troupes de la Principauté comptent outre la garde d'honneur 5 officiers, 7 sous-officiers et 70 soldats. Le corps de carabiniers ou gendarmes se compose de 44 hommes.

Commerce. Les principaux articles d'exportation sont: l'huile, les oranges, les citrons, les parfumeries, les liqueurs, les poteries artistiques etc.

Monténégro (Principauté).

[Monarchie absolue héréditaire selon l'ordre de la primogéniture masculine dans la famille de Pétrovitch-Niégoch.]

Conseil d'Etat.

Président : Le voyévode B. *Pétrovitch-Niégoch.* Membres : Les voyévodes St. *Radonitch*, J. *Plamenatz* et G. *Matanovitch.*

Ministère.

Affaires étrangères : Le voyévode S. *Radonitch.*
Intérieur : Le voyévode B. *Pétrovitch-Niégoch.*
Guerre : Le voyévode J. *Plamenatz.*
Instruction : J. *Pavlovitch*, chargé du ministère.

Directeur des finances : N. *Matanovitch.*

Culte grec-orthodoxe. Msgr. *Mitrofan Ban*, métropolitain de Monténégro.
Culte catholique. Siméon *Milinović*, archevêque d'Antivari.

Haute-cour de justice.

Président : Le voyévode G. *Matanovitch.* — Membres : S. *Plamenatz*, G. *Vukovitch*, M. *Vukotitch*, J. *Jovitchevitch*, J. *Radovitch.*

Armée

divisée en six brigades d'infanterie et une brigade d'artillerie sous le commandement en chef du Prince.
Chefs des brigades : Les brigadiers G. *Pétrovitch*, M. *Gjourovitch*, M. *Voutszinitch*, *Ivanovitch*, L. *Soczica* et N. . . .
Artillerie : Le brigadier *Martinovitch.*

Maison du Prince.

Aide de camp : Bl. *Pétrovitch-Niégoch.*
Médecin : *Feuvrier.*

Corps diplomatique à Cettigné.

Autriche-Hongrie: Le colonel chevalier Th. *Millinkovitch*, MR. (nommé le 7 oct. 1883); E. *Van Zel von Arlon*, secr. de lég. — France: *Patrimonio*, chargé d'aff. (nommé le 3 février 1886); le comte *René de Sercey*, secr. — Grande-Bretagne: W. *Baring*, ch. d'aff. — Italie: L. *Maccio*, MR. (Raguse). — Russie: Le cons. d'Etat actuel *Argyropoulo*, MR.; *Wurzel*, secr. de lég. — Turquie: Le général *Hussni*-pacha, E. e. et M. pl.; *Chedid*-effendi, 1er secr. de légation.

Notice statistique.

I. *Superficie* et *population.*

Superficie: 9030 kil. carrés [1]).

Population: 236000 habitants, 26 habitants par kil. carré.

Ces chiffres sont approximatifs. Les résultats du récent dénombrement n'ont pas été publiés.

A l'exception de 4000 catholiques et autant de mahométans la population est grecque orthodoxe.

Le nombre des Monténégrins hors du pays est évalué à 2000, ils sont disséminés en Autriche, en Turquie et en Russie. En outre il y a de petites colonies monténégrines à Alexandrie et à San Francisco.

Villes principales: Cettigné (capitale) env. 1200 hab., Podgoritza 4000, Nikchitch 3000, Dulcigno 2000, Antivari 1500, Kolachine 1500, Danilovgrad 1000, Riéka 800, Niégoch 1200, Virbazar 500, Spouge 1000 habitants [2]).

II. *Finances.* Comme il n'y a pas de publications officielles, l'état des finances ne peut être évalué qu'approximativement. Le Prince a une liste civile de 100000 florins. Les recettes sont évaluées à 600000 florins et proviennent principalement des impôts foncier et sur le bétail, du monopole du sel et des droits de douane (4% de la valeur de toutes les marchandises importées).

III. *Armée.* Il n'y a pas d'armée permanente. En cas de guerre tous les Monténégrins âgés de 15 à 50 ans sont soldats. D'après le dernier dénombrement il y a 36000 hommes obligés au service militaire, dont environ 25000 appartiennent à la 1ère classe, les autres à la 2ème classe ou réserve [3]).

IV. *Commerce.* L'exportation peut être évaluée à 2 millions de florins. Principaux articles d'exportation: bétail, brebis, chèvres, fromage, poissons, mouton fumé, peaux, laine, sumac etc.

---

[1]) La superficie d'après un calcul planimétrique exécuté à l'Etablissement géographique de J. Perthes à Gotha. — [2]) Ces chiffres sont approximatifs. — [3]) Pour plus de détails voir l'année 1886 de l'Almanach.

V. Les *postes* et *télégraphes*, dépendant du ministre de l'intérieur, ont chacun un directeur à Cettigné. — Nombre des bureaux de poste en 1885 : 7, des lettres et cartes postales 88401, des journaux 53848, des envois récommandés 11410, des lettres avec déclaration de valeur 3710 (valeur 2 042046 francs). Recettes 11672, dépenses 14372 francs.

La longueur des lignes télégraphiques est de 444 kilom.; nombre des bureaux 15, savoir à Cettigné, Grahovo, Riéka, Vir, Antivari, Danilovgrad, Nikchitch, Goransko, Podgoritza, Kolachine, Andrijévica.

Orange (Etat libre d').

[Constitution du 10 avril 1854 ; voir l'année 1885.]

Corps exécutif.

Président de l'Etat : N. . . .
Secrétaire du gouvernement : P. J. *Blignaut.*
Landdrost de Bloemfontein : S. P. *de Beer.*
Membres : M. *Steyn,* C. *van der Wath* et G. A. *Fichardt.*

Haute-cour de justice.

Président de la cour suprême : F. R. *Reitz.*
Premier juge : M. *de Villiers.*
Deuxième juge : R. *Gregorowski.*
Régistrateur : H. F. F. *Hutten.*

Chefs des départements.

Chef de l'instruction publique : J. *Brebner.*
Procureur-général : Le Dr. en droit A. *Krause.*
Géomètre-général : J. C. *Fleck.*
Auditeur-général : J. *Bisseux.*
Trésorier-général : W. H. *d'Andel.*
Directeur de l'enregistrement : H. F. D. *Papenfus.*
Président de l'orphelinat : W. *Bramley.*
Maître-général des postes : A. *Howard.*
Capitaine d'artillerie : R. *Albrecht.*

Consuls à Bloemfontein.

Allemagne (Empire d') : N. . . ., résidant au Cap, CG. ; le Dr. en méd. M. *Stollreither,* C. — Pays-Bas : W. H. *Canisius,* C. — Portugal : R. *Palmer,* C.

Notice statistique.

Superficie. Environ 107439 kilomètres carrés [1]).

[1]) Nouveau calcul planimétrique opéré en 1882 à l'Etablissement géogr. de Gotha et occasionné par un changement de la frontière limitant le pays des Basoutos.

Population blanche d'après le recensement du 31 mars 1880 : 61022 hab.; en outre 72496 indigènes, total 133518 habitants, dont 70150 du sexe masculin et 63368 du sexe féminin. — *Pays d'origine :* 42439 sont nés dans l'Etat libre, 14959 dans la Colonie du Cap, 699 dans le Transvaal, 834 en Natal, 57 en Griqualand West, 1955 en Europe (dont 4—500 en Allemagne), 79 dans d'autres parties du monde. — D'après la *religion* la population blanche se décomposait ainsi : 51716 réformés néerl., 514 wesleyans, 1321 anglicains, 282 luthériens, 340 catholiques romains, 67 israélites, 28 individus d'autres cultes, en outre 6754, dont la religion n'est pas connue [1]).

Capitale : Bloemfontein, environ 2000 habitants.

Finances. (En livres sterling.)

	Comptes 1885—86.	Comptes 1886—87.	Comptes 1887—88.	Budget 1888—89.
Recettes	192300	168377	210073	194330
Dépenses	234400	142368	177788	161100

Les principales sources des recettes sont les frais d'enregistrement, les impôts sur les fermes, le timbre, l'impôt personnel, l'impôt sur le revenu et les licences.

La dette publique était au 29 février 1888 de 733895 livr. st., dont 100000 livr. st. forment un emprunt (6 %) remboursable en 20 ans par termes annuels de 5000 livr. st. La propriété de l'Etat, comprenant des terres, édifices etc., est évaluée à environ 530000 livr. st.

Armée. La force armée de la République consiste dans une batterie d'artillerie (10 pièces) avec 1 capitaine, 1 lieutenant et environ 45 soldats. La troupe se complète de volontaires qui s'obligent à un enrôlement de 3 ans; les libérés appartiennent à la réserve et servent en cas de guerre dans l'artillerie. Dans une guerre tous les citoyens de la République sont appelés aux armes.

Commerce. L'exportation consiste presque exclusivement en laine. Il faut mentionner aussi les plumes d'autruche, les peaux de bœuf et de brebis, les cornes et pour les dernières années aussi l'or et les diamants (du 1er mars 1887 au 29 févr. 1888 on a extrait des diamants d'une valeur de 214380 livres sterling). La plus grande partie du commerce se fait avec Port-Elisabeth (Colonie du Cap). Voici un aperçu du commerce de ce port :

---

[1]) Voir „Census van den Oranje-Vrijstaat, opgenomen op 31 maart 1880", Bloemfontein 1881.

	Importation. (Livr. st.)		Exportation.	
	Marchandises.	Marchand. div.	(Livr. st.)	Laine. (Livres.)
1882 :	3 507397	2 442051		27 280236
1883 :	2 050419	2 341123		23 756169
1884 :	1 965826	2 033431		21 581625

Recettes de douanes 1883 : 391813 lvr. st., 1884 : 452288 lvr. st.

Télégraphes de l'Etat. Longueur des lignes en exploitation : 1636 kilomètres ; en construction se trouve la ligne de Brandfort par Bultfontein, Hoopstad, Heilbron à Vredefort, 90 m. angl. = 145 kilomètres.

Ordre souverain de St-Jean de Jérusalem.

(Voir année 1861, page 638.)

Grand-maître.

Fra Jean-Baptiste *Ceschi de Sancta Cruce* (élu Lieutenant du Grand-Magistère le 14 février 1872, élevé à la dignité de Grand-maître le 28 mars 1879).

Conseil.

Représentants des Grands-Prieurés.

Rome : Le comm. fra A. *Capranica.* — Bohême : Le chevalier profès *Galeazzo Thun-Hohenstein.* — Lombard-Vénitien : Le bailli fra M. *Caccia.* — Deux-Siciles : Le commandeur fra *Friderigo Gagliardi.*

Protecteur et représentant de l'Ordre près le Saint-Siége : Le cardinal *Monaco La Valletta.*

Envoyé extraordinaire et Ministre plénipotentiaire près la cour Impériale et Royale d'Autriche : Le chev. d'honneur et de dévotion comte Léopold *de Podstatzky-Liechtenstein.*

Grands-Prieurés.

Langue d'Italie.

Rome. Grand-prieur : Le cardinal *Ricci Paracciani.* — Receveur : Le commandeur fra A. *Capranica* (Rome).

Lombard-Vénitien. Grand-prieur : Le bailli fra G. *Sommi-Picenardi* (Venise). — Receveur : Le comm. fra Fl. *Ghisalberti* (Milan).

Deux-Siciles. Grand-prieur : Le bailli fra L. *Capece Minutolo.* Receveur : Le commandeur fra F.-M. *Gagliardi* (Naples).

Langue d'Allemagne.

Bohême. Grand-prieur : Le bailli fra G. *de Thun-Hohenstein.* — Receveur : Le bailli fra Alexandre *d'Attems-Heiligenkreuz.*

Associations de chevaliers d'honneur et de dévotion.

Westphalie. Président : Le chevalier comte F. *Landsberg de Vehlen-et-Gemen.*

Silésie. Président : Le comte F. *Praschma,* bailli hon. et grand-croix.

Grande-Bretagne. Président : Le chevalier comte G.-A. *Hastings-Forbes de Granard.*

Langue d'Espagne (Castille et Aragon). (La réunion des Langues de Castille et d'Aragon au centre de l'Ordre à Rome a été reconnue par décret royal du 4 septembre 1885.)

Président de l'Assemblée : N. . . .

Paraguay (République).

[Constitution voir l'année 1885.]

Président : P. *Escobar* (25 novembre 1886).

Ministère.

Ministre-secrétaire de l'intérieur : Le colonel *Mesa.*
Ministre-secrétaire des affaires étrangères : J. S. *Decoud.*
Ministre-secrétaire des finances : H. *Uriarte.*
Ministre-secrétaire de la justice et des cultes : M. *Maciel.*
Ministre-secrétaire de la guerre : Le colonel *Duarte.*

Corps diplomatique et Consuls.

Allemagne (Empire d') : Le baron *de Rotenhan,* E. e. et M. pl. (1886 ; Buénos-Aïres), *Giersberg,* chancelier. — [Assomption : H. *Mangels,* C.]

Amérique (Etats-Unis) : J. E. *Bacon,* chargé d'aff. ; en même temps pour l'Uruguay ; *Hill,* C.

Argentine (République) : Le Dr. A. *Garcia-Merou,* MR. — [Assomption : J. *del Molino Torres,* CG.]

Autriche-Hongrie : Le baron E. *de Salzberg,* MR. ; en même temps pour l'Argentine et l'Uruguay ; à Buénos-Aïres.

Bolivie : Le Dr. C. *Pinilla,* MR. — [Assomption : J. *Monte,* CG.]

Brésil : Le Dr. F. *Regis de Oliveira,* ch. d'aff. — [Assomption : F. *Gil Castello Branco,* CG.]

Chili. [Assomption : J. N. *Gonzalez,* C.]

Espagne. [Assomption : N. *Angulo,* VC.]

France : U. J. J. C. *Rouvier,* E. e. et M. pl. (à Buénos-Aïres). — [Assomption : *Livio,* C.]

Grande-Bretagne : F. J. *Pakenham,* MR. (Buénos-Aïres). — [Assomption : W. *Stewart,* C.]

Italie. [Assomption : *Biboiini,* C.]

Pérou : Le Dr. Juan *Luna,* E. e. et M. pl. (accr. le 3 déc. 1884).

Portugal. [Assomption : R. A. *Mendez Gonzalvez,* VC.]

Uruguay : R. *Garcia,* MR.

Vénézuela. [Assomption : J. *Mernes,* C.]

Notice statistique.

Superficie: 238290 kilomètres carrés.

Population. Un recensement opéré en 1886 a donné environ 300000 habitants, dont 130000 du sexe masculin et 170000 du sexe féminin, non compris les Indiens demi-civilisés (60000) et les Indiens sauvages (70000).

Le nombre des étrangers résidant au Paraguay peut être évalué à env. 9000, dont 1500 Italiens, 5000 Argentins, 600 Brésiliens, 300 Français, 100 Anglais etc. La population allemande augmente rapidement depuis l'année passée et s'élève à présent à env. 740 personnes.

Villes les plus importantes 1886: Assomption (capitale) 25000, Villa Rica 11000, Caazapa 9000, Villa Concepcion 11000, Villa San Pedro 12000, Luque 8000, Carapegua 15000, San Estanislao 7000, Itanguá 6000, Ita 5000, Paraguari 5000, Villa Humaitá 4205, Villa Pilar 14400, Jaguaron 3106 habitants [1]).

Finances. La source principale des revenus du Paraguay sont les douanes, qui, en 1887, ont fourni 1153526 pesos fuertes (à 5 francs). Les recettes totales de la même année ont été de 3 056093.

La dette intérieure a été au 1er janvier 1888 de 1 068891 pesos fuertes. La dette extérieure a été réduite, par suite du traité de Londres du 4 décembre 1885, à 4 250000 pesos fuertes. Les intérêts annuels de cette dette s'élèvent pour les 5 premières années à 2%, pour les 5 années suivantes à 3% et pour les autres années à 4%. A partir de la 11ème année sera payé un amortissement de $^1/_2$%.

Armée. Le service est obligatoire pour tous les citoyens; mais l'armée permanente a été, pour alléger le budget, réduite à 623 hommes (1 bataillon d'infanterie, 218 h., 2 escadrons de cavalerie, 226 h., 1 brigade d'artillerie, 159 h. et 20 officiers de l'état-major). En cas de guerre on appelle la garde nationale sous les armes. Tout le pays est divisé en 70 départements sous la direction de chefs de police.

La *flotte* se compose d'un vapeur à hélice de 440 tonneaux avec 4 canons et un équipage de 6 officiers et 36 matelots et de 2 petits vapeurs pour le service des ports.

Commerce. (En milliers de pesos fuertes.)

1886.	Import.: 1 918.	Export.: 2 103.	Revenus des douanes: 844.
1887.	„ 2 442.	„ 2 005.	„ „ „ 1 153.

---

[1]) Le chiffre pour Assomption seul se rapporte à la population de la ville, les autres chiffres se rapportent à la ville et au département du même nom.

Les principaux articles de l'exportation ont été en 1886 le tabac (5 306000 kilogr.), le yerba (maté) (4 508000 kilogr.), les peaux (81000 pièces), les oranges (25 millions de pièces), le bois (151281 mètres) etc.

Navigation 1886. Le nombre des navires entrés dans les ports de Montévidéo et de Buénos-Ayres avec cargaisons destinées au Paraguay était de 320 (dont 223 vapeurs) de 60408 tonn. et celui des navires sortis de 305 (dont 221 vapeurs) de 52343 tonn. — La navigation fluviale est représentée à l'entrée par 343 navires de 12239 tonn. et à la sortie par 276 navires de 13020 tonneaux.

Chemins de fer. En exploitation la ligne d'Assomption à Paraguari (72 kil.). En construction la ligne de Paraguari à Villa Rica (80 kil.). — Nombre des voyageurs en 1887 : 257668. Recettes en 1887 : 161550, dépenses 111337 pesos fuertes.

Postes 1887. Nombre des expéditions 438846. Recettes 1887 : 9695 pesos fuertes.

Télégraphes. Outre la ligne du chemin de fer de Paraguari (72 kil.), une autre ligne a été achevée de Paso de la Patria jusqu'à Assomption en mars 1884, par laquelle le Paraguay a été mis pour la première fois en relations télégraphiques avec d'autres pays. — Nombre des dépêches 31857. Recettes : 22511 pesos.

Pays-Bas (Royaume).

(Voir année 1886, p. 884.)

Ministres.

Ministre des affaires étrangères : Le jonkheer C. *Hartsen.*
Ministre de l'intérieur : Le baron et Dr. en droit A.-E. *Mackay.*
Ministre de la justice : Le jonkheer et Dr. en droit G.-L.-M.-H. *Ruys van Beerenbroek.*
Ministre des finances : Le jonkheer et Dr. en droit K.-A.-*Godin de Beaufort.*
Ministre des Colonies : Le Dr. en droit L.-W.-C. *Keuchenius.*
Ministre du Waterstaat, du commerce et de l'industrie : J.-P. *Havelaar.*
Ministre de la guerre : Le colonel J.-W. *Bergansius.*
Ministre de la marine : Le capitaine de vaisseau H. *Dyserinck.*

Conseil de cabinet.

Le *Roi*, président. — Les ministres.

Secrétaires-généraux des départements ministériels.

Intérieur : Le Dr. en droit P.-F. *Hubrecht.* — Colonies : Le jonkheer et Dr. en droit H. *van der Wijck.* — Affaires étrangères : Le Dr. en droit G.-J.-E.-E. *Zilcken.* — Justice : Le jonkheer et Dr. en droit P.-J. *van Beyma.* — Marine : Le jonkheer H.-M. *van der Wyck.* — Finances : S. *Bartstra.* —

Guerre: Le Dr. en droit J.-A. *Kramer*. — Waterstaat, commerce et industrie: Le jonkheer et Dr. en droit G. *de Bosch Kemper*.

Hauts-fonctionnaires
ayant titre et rang de Ministres d'Etat.

Le Dr. en droit J. *Heemskerk Az*. — Le jonkheer et Dr. en droit P.-J.-A.-M. *van der Does de Willebois*. — Le jonkheer et Dr. en droit F.-J.-J. *van Eysingen*. — Le Dr. en droit E.-J.-J.-B. *Cremers*.

Conseil d'Etat.

[D'après la constitution, ce conseil est présidé par le Roi, qui en nomme les membres.]

Le *Roi*, président. — Vice-président: Le jonkheer et Dr. en droit G.-C.-J. *van Reenen*.

Membres du conseil d'Etat.

Le jonkheer et Dr. en droit W.-A.-C. *de Jonge*. — Le Dr. en droit A.-J. *Swart*. — Le Dr. en droit C.-J. *van Vladeracken*. — Le capitaine de vaisseau M.-H. *Jansen*. — Le Dr. en droit G. *de Vries Az*. — Le général-major H.-J.-R. *Beyen*. — Le jonkheer F.-E.-M. *van Alphen*. — Le Dr. en droit F. *Alting Mees*. — Le jonkheer et Dr. en droit W.-F. *Rochussen*. — Le Dr. en droit C.-J.-A. *Heydenryck*. — Le comte et Dr. en droit J.-P.-J.-A. *van Zuylen van Nijevelt*. — Le jonkheer et Dr. en droit J.-F. *van Humalda van Eysinga*. — Le Dr. en droit H.-A. *des Amorie van der Hoeven*. — Le Dr. en droit J. *Heemskerk Az*.

Secrétaire: Le Dr. en droit G. *Royaards*.

Etats-généraux.

Ière Chambre. Président: Le baron et Dr. en droit W.-A.-A.-J. *Schimmelpenninck van der Oye*.

IIème Chambre. Président: Le jonkheer et Dr. en droit G.-J.-Th. *Beelaerts van Blokland*.

Chambre des comptes.

Président: E.-A.-A.-J. *de Roy van Zuidewyn*. — Secrétaire: Le jonkheer et Dr. en droit J.-H. *van Reenen*.

Chancellerie des Ordres. Chancelier: Le vice-amiral F.-A.-A. *Gregory*. — Secrétaire: J.-H.-L.-F. *van Franck*.

Cabinet du Roi. Directeur: Le jonkheer et Dr. en droit J.-F. *Alewyn*.

Haute-cour de justice (Hooge Raad).

Elle se compose d'un président, d'un vice-président et de 12 à 14 conseillers formant deux chambres, l'une pour les affaires civiles, l'autre pour les affaires criminelles.

Président: Le Dr. en droit J.-G. *Kist*, en même temps président de la chambre pour les affaires civiles.

Vice-président: Le Dr. en droit F.-B. *Coninck Liefsting*, en même temps président de la chambre pour les affaires criminelles.

Procureur-général: Le Dr. en droit C. *Polis*.
Avocats-généraux: Le Dr. en droit C.-F.-Th. *van Maanen*; le Dr. en droit A.-F.-L. *Gregory*.

Haute-cour de justice militaire (Utrecht).

Président: Le Dr. en droit G. *Turk*. — Avocat fiscal: Le Dr. en droit P. *Verloren van Themaat*.

Haute-cour de noblesse.

Président: Le comte et Dr. en droit R.-J. *Schimmelpenninck van Nyenhuis*. — Secrétaire: Le jonkheer et Dr. en droit P.-A. *van den Velden*.

Commissaires du Roi dans les Provinces.

Brabant septentrional: Le jonkheer et Dr. en droit P.-J. *Bosch van Drakestein*.
Gueldre: Le baron et Dr. en droit J.-H.-M. *Mollerus van Westkerke*.
Hollande méridionale: Le Dr. en droit C. *Fock*.
Hollande septentrionale: Le jonkheer et Dr. en droit J.-W.-M. *Schorer*.
Zélande: Le jonkheer et Dr. en droit W.-M. *de Brauw*.
Utrecht: Le Dr. en droit E.-H. *'s Jacob*.
Frise: Le baron et Dr. en droit B.-Ph. *van Harinxma thoe Slooten*.
Overyssel: Le Dr. en droit J.-H. *Geertsema*.
Groningue: Le jonkheer et Dr. en droit J.-A.-A. *van Panhuys*.
Drenthe: Le jonkheer et Dr. en droit P.-J. *van Swinderen*.
Limbourg: Le Dr. en droit jonkheer E.-J.-C.-M. *de Kuyper*.

Cultes.

1) *Culte protestant*. a) Synode de l'église réformée. Président: Le Dr. J.-K. *Koch*. — Secrétaire: L. *Overman*. — b) Synode de l'église évangélique luthérienne. Président: W.-F. *Loman*.— Vice-président: J.-A. *Böhringer*. — c) Confrérie des Rémonstrants. Président: Le Dr. C.-P. *Tiele*. — Secrétaire: Le Dr. J.-W. *Bok*. — d) Société-générale des Mennonites. Président: J. *van Geuns*.
2) *Culte catholique romain*. Utrecht: P.-M. *Snickers*, archevêque. — Harlem: C.-J.-M. *Bottemanne*, évêque. — Bois-le-Duc: A. *Godschalk*, évêque. — Bréda: P. *Leyten*, évêque. — Ruremonde: F.-A.-H. *Boermans*, évêque.
3) *Culte de l'ancien clergé épiscopal pour les catholiques*. Utrecht: J. *Heykamp*, archevêque. — Harlem: C.-J. *Rinkel*, évêque. — Deventer: C. *Diependaal*, évêque.
4) *Culte israélite*. Président: Le Dr. en droit D. *Polak Daniels*. Vice-président: A.-C. *Wertheim*.
Culte israélite portugais. Président: S. *Mendes da Costa*.

Armée.

Commandant en chef: Le *Roi*.
Chef de l'état-major-général: Le lieut.-gén. J.-M. *van der Star*.

Inspecteur de l'infanterie : Le lieut.-général F.-J. *Pfeiffer.*
Inspecteur de la cavalerie : Le gén.-major W.-K.-L. *van Helden.*
Inspecteur de l'artillerie : Le général-major C.-D.-H. *Schneider.*
Inspecteur du génie : Le général-major J.-H. *Kromhout.*
Intendant en chef : Le colonel P.-L.-G. *Doorman.*
Inspecteur du service de santé (gén.-major) : M.-R. *Timmerman.*

Régions militaires.

1ère région. (Amsterdam.) Commandant : Le général-major A. *Baud,* commandant de la position d'Amsterdam.
2ème région. (Utrecht.) Commandant : Le général-major L. P. *van der Beek,* commandant de la position dite „Nieuwe Hollandsche Waterlinie".
3ème région. (Breda.) Commandant : Le colonel J.-H.-H. *Dommers,* commandant de place à Breda.

Marine.

Commandant en chef : Le *Roi.*
Vice-amiraux : Le jonkheer J.-H. *van Capellen ;* J.-W. *Binkes.*
Contre-amiraux (schouten bij nacht) : J.-B.-A. *de Josselin de Jong ;* W.-F.-H. *Cramer ;* J.-P. *Van Rossum ;* P. *Ten Bosch.*

Colonies.

I. Indes orientales. — Gouverneur-général, commandant en chef des forces de terre et de mer : Le Dr. en droit C. *Pynacker Hordyk.*
Commandant de la marine : Le contre-amiral P. *Ten Bosch.*
Commandant de l'armée : Le lieut.-général A. *Haga.*
II. Indes occidentales. — Surinam. Gouverneur : N. . . .
Curaçao. Gouverneur : N. *van den Brandhof.*

Grandes charges de la cour (grands-officiers).

Grand-maître : Le Dr. en droit comte L.-N. *de Randwyck.*
Grand-officier : Le comte L.-E. *de Bylandt.*
Grand-chambellan et grand-maître de la cour de Leurs Majestés : Le Dr. en droit comte R.-J. *Schimmelpenninck de Nyenhuis.*
Grand-maréchal, surintendant des palais royaux : Le Dr. en droit baron F.-H.-R.-R. *Fagel.*
Aide de camp-général de la marine et chef de la Maison militaire du Roi : Le vice-amiral jonkheer J.-H. *de Capellen.*
Aide de camp-général : Le lieut.-général en retraite jonkheer G.-M. *Verspyck.*
Grand-maître des cérémonies : Le Dr. en droit baron M.-W. *du Tour de Bellinchave.*
Grand-veneur : Le baron J.-W. *de Pallandt de Oud-Beyerland.*
Grand-échanson : Le baron K.-J.-G. *de Hardenbroek de Bergambacht.*
Grand-maître : Le comte J.-C.-E. *de Lynden.*
Grand-écuyer : Le Dr. en droit baron J.-E.-H. *de Nagell de Ampsen.*

Maréchal de la cour et chambellan, maître des cérémonies: Le Dr. en droit baron J.-D.-C.-C.-W. *de Constant-Rebecque.*
Chambellan, écuyer du Roi: Le baron A.-C. *Snouckaert de Schauburg.*
Chambellan, trésorier du Roi: Le baron G.-Ch. *Snouckaert de Schauburg.*
Secrétaires privés du Roi: Le général-major comte C.-H.-F. *Du Monceau*, aide de camp du Roi; le capitaine S. M. S. *de Ranitz*, aide de camp du Roi.
Secrétaire du Roi pour les affaires du „Waterstaat", de l'industrie et des chemins de fer: Le jonkheer H.-Th. *Hora Siccama.*
Intendant du palais royal à Amsterdam: Le jonkheer H.-A.-L. *van Vessem.*
Administrateur des palais et domaine du Loo: J.-A. *van Steyn.*

Aides de camp en activité.

Le comte C.-H.-F. *Du Monceau*, général-major d'infanterie, bibliothécaire du Roi (v. ci-dessus). — Le capitaine de vaisseau jonkheer J.-A. *Roëll.* — Le capitaine de vaisseau baron W. *van Hogendorp.* — Le baron J.-E.-N. *Sirtema de Grovestins*, capit d'artillerie. — Le jonkheer W.-L. *van Spengler*, lieut.-colonel d'infanterie. — S.-M.-S. *de Ranitz*, capitaine d'infanterie (v. ci-dessus). — Le baron G.-J.-A.-A. *de Heemstra*, capitaine de cavalerie. — Le jonkheer W.-F.-H. *van de Poll*, capitaine de cavalerie.

Maison de la Reine.

Grand-maître: Le Dr. en droit comte R.-J. *Schimmelpenninck de Nyenhuis*, grand-chambellan.
Grande-maîtresse: N. . . .
Dames du Palais: La baronne douairière *Schimmelpenninck van der Oye*, la comtesse douairière *de Lynden de Sandenburg*, Madame *Hartsen*, la baronne *de Hardenbroek de Bergambacht*, la comtesse *Du Monceau*, Madame *Insinger*, la baronne *de Nagell de Ampsen*, la baronne A.-H.-C. *de Goltstein*, madame la douairière P.-A. *van Lennep.*

Corps diplomatique résidant à La Haye et Consuls.

[Imprimé le 12 novembre 1888; pour les changements survenus depuis, voir les Additions.]

Allemagne (Empire d'): Le baron *de Saurma-Jeltsch*, E. e. et M. pl. (accr. le 23 juillet 1885); le comte *Henckel de Donnersmarck*, secr. de lég.; R. *Backhaus*, chancelier. — [Amsterdam: Le Dr. W. *Göhring*, CG.; L. J. A. *Hoyack*, C. — Groningue: Le Dr. C. C. *Geertsema*, C. — Middelburg et Vlissingue: W. *Goebel*, C. — Rotterdam: W. *de Herff*, C. — Colonies: Batavia: Le Dr. *Schmidt*, C. — Laboean Deli: F. *Kehding*, C. — Macassar: *Palm Siemsen*, C. — Paramaribo: N. . . ., C. — Samarang: F. A. Th. *Warnecke*, C. — Soerabaya: G. *de Bültzingslœwen*, C.]

Amérique (Etats-Unis de l'): R. B. *Roosevelt*, E. e. et M. pl. (accr. le 10 août 1888). — [Amsterdam: D. *Eckstein*, C. — Rotterdam: R. *Stockton*, C. — Colonies: Curaçao: L. B. *Smith*, C. — St-Martin: D. C. *van Romondt*, C.]

Argentine (République). [Amsterdam: A. *Hauschild*, C. — Rotterdam: G. R. *Castendyk*, C.]

Autriche-Hongrie: Le comte R. *de Mülinen*, E. e. et M. pl. (accr. le 23 février 1877); le comte M. *Seilern*, secr. de lég.; le comte B. *Batthyáni*, att. — [Amsterdam: Le CG. Ch. *de Koiatkovski*, C. — Rotterdam: F. *van Overzee*, C. — Colonie: Batavia: A. O. *Mayer*, C.]

Belgique: Le baron *d'Anethan*, E. e. et M. pl. (accr. le 30 déc. 1881); le baron *d'Erp*, cons. de lég.; le comte *Lalaing*, 1er secr. de lég.; D. *de Pret Roose de Calesberg*, 2ème secr. — [Amsterdam: J. *Sieburgh*, CG. — Bois-le-Duc: J. A. H. *van Ryckevorsel*, C. — Brouwershaven: J. *de Kater*, C. — Dortrecht: J. *van Oldenborgh*, C. — Flessingue: A. *Benier*, C. — Groningue: P. *Beckhuys Damsté*, C. — Harlingue: D. *Harmens*, C. — Maestricht: G. D. *Franquinet*, C. — Rotterdam: A. A. E. M. *Serruys*, C. — Tiel: J. C. J. D. *van Wessem* senior, C. — Zwolle: J. M. baron *van Voorst tot Voorst*, C. — Colonies: Batavia: *A. Charlier*, CG. — Curaçao: S. *Senior*, C. — Macassar: L. C. H. *Fritsch*, C. — Padang: J. D. *van Dorp*, C. — Samarang: J. *Salomonson*, C. — Soerabaya: F. W. *de Ryk*, C.]

Bolivie. [Rotterdam: J. *de Kuyper*, C.]

Brésil. [Amsterdam: H. B. *Wurfbain*, C. — Rotterdam: A. C. *Teixeira*, CG. pour le royaume.]

Chili. [Amsterdam: J. L. *Kuinders*, C. — Rotterdam: J. *de Kuyper*, C.]

Chine: *Hung-Shun*, E. e. et M. pl. (accr. le 25 mars 1888); *Tching-Tchang*, secr. de lég.; *Wong-Yong Ni*, *Sie Tsu Yuen*, att.; le Dr. C. T. *Kreyer*, secr.-interprète.

Colombie (Etats-Unis de). [Amsterdam: F. *Brix*, CG.; C. *Rodriguez*, C. — Rotterdam: A. N. *Polak*, C. — Colonie: Curaçao: J. *Penso*, C.]

Congo. [Amsterdam: H. *Reineke*, C. — Rotterdam: J. *Visser*, C.]

Danemark. [Amsterdam: G. *Brandt*, C. — Helder: L. *Amons*, C. — Rotterdam: C. M. *Viruly*, CG. — Colonies: Batavia: J. C. L. B. *Falk*, C. — Curaçao: D. *Léon*, C. — Padang: H. D. *Schlüter*, C.]

Dominicaine (République): Le baron *de Almeda*, E. e. et M. pl. (accr. le 30 sept. 1884). — [Amsterdam: A. B. *Hellmund*, C. — Rotterdam: J. *Hymans van Velmendahl*, C.]

Espagne: *Martin Rosales* duc *d'Almodovar*, E. e. et M. pl. (accr. le 22 mars 1886); le marquis *de Guirior*, secr. de lég. — [Amsterdam: R. *Espejo y Chaparro*, C. — Rotterdam: S. R. *Stokvis*, C. — Colonie: Curaçao: W. *Henriquez*, C.]

France: L. *Legrand*, E. e. et M. pl. (nommé le 8 janvier 1883); G. *de la Motte*, 1er secr. de lég.; le vicomte *de Ségur d'Aguesseau*, 3ème secr. de lég.; G. *Desplanques*, att.; le comman-

dant *Lebon*, attaché milit.; *Mure de Pelanne*, cons. chargé de la chancellerie — [Amsterdam: Le marquis *de Ripert Monclar*, CG. — Rotterdam: *Malivoire de Butet*, CG. — Colonie: Batavia: M. C. J. *Jouslain Gorgier*, C.]

Grande-Bretagne: L'hon. sir Horace *Rumbold*, E. e. et M. pl.; H. P. *Fenton*, 1er secr. de lég.; l'hon. Alan *Johnstone*, 2ème secr. de lég.; E. H. *Corbett*, 3ème secr.; le révérend Edward *Brine*, aumônier et VC. — [Amsterdam: W. E. *Robinson*, C. — Rotterdam: H. *Turing*, C. — Colonies: Batavia: Neil *McNeill*, C. — Curaçao: A. D. *Jesurun*, C. — Paramaribo: W. *Windham*, C.]

Grèce: J. *Gennadius*, MR. (accr. le 26 mars 1887). — [Amsterdam: N. *Vlachos*, C. — Rotterdam: F. *Cohen*, C.]

Guatémala. [J. *de Jong*, C. — Rotterdam: W. J. N. *Boomer*, C.]

Haïti. [Amsterdam: J. J. C. *Schermer*, C. — Colonie: Curaçao: M. *Monsanto*, C.]

Hawaïi: D. H. *Schmüll*, ch. d'aff. et CG. (nommé le 12 mai 1885).

Italie: Le marquis *Spinola*, E. e. et M. pl. (accr. le 12 mai 1887); le marquis O. *Malaspina de Carbonara*, secr. de lég.; le baron E. *Franchetti*, att. — [Amsterdam: M. A. *Pinto*, CG. — Rotterdam: J. *Hudig*, C. — Colonies: Batavia: J. M. H. *van Oosterzee*, C. — Curaçao: H. C. *Henriquez*, C. — Paramaribo: H. *Benjamins*, C. — Soerabaya: J. *Kruseman*, C.]

Japon: H. *Nakamura-Hiroyasu*, MR. (accr. le 25 sept. 1885; aussi pour la Belgique); A. J. *Bauduin*, secr. de lég.; H. *Shimamura*, secr. de lég. — [La Haye: A. J. *Bauduin*, secr. de lég. et C. pour le royaume.]

Libéria. [Amsterdam: H. *Hesse*, C. — Rotterdam: H. *Muller*, CG.]

Monaco. [Amsterdam: E. J. *Driessen*, C. — La Haye: G. H. A. N. *Rietstap*, CG.]

Nicaragua. [Rotterdam: N. H. A. *Janssen*, C.]

Orange, Etat libre (Afrique mérid.). [Arnhem: Le Dr. en droit H. A. L. *Hamelberg*, CG.]

Paraguay. [Amsterdam: J. H. *Grein*, CG.; S. J. H. *Gompertz*, C.]

Pérou: J. *Canevaro*, E. e. et M. pl. (accr. le 5 nov. 1887); G. *de la Fuente*, secr.; le colonel *d'Althaus*, att. milit. — [Amsterdam: T. H. *Schrœder*, jr., C. — Rotterdam: F. *Tristan*, C.]

Perse. [Amsterdam: H. *Hesse*, CG.]

Portugal: Le vicomte *de Piudella*, E. e. et M. pl. (accr. le 14 août 1886). — [Amsterdam: Le baron G. *de Rosenthal*, CG. — Colonies: Batavia: J. C. L. B. *Falk*, CG. — Macassar: G. A. P. *Brender à Brandis*, C. — Paramaribo: S. *Lyon* C.]

Roumanie: M. *Mitilinéo*, E. e. et M. pl. (accr. à Bruxelles le 4 juin et à La Haye le 15 juillet 1884); C. *Maracinéano*, 1er secr. de lég.

Russie: Le conseiller privé et chevalier comte Pierre *Kapnist*, E. e. et M. pl. (accr. le 16 juillet 1884); le prince W. *Lvow*, secr. de lég.; A. *Woëïkow*, att.; le colonel *Tchitchagow*, att. milit. — [Amsterdam: A. *Serjpoutovski*, CG. — Rotterdam:

Paul *Driebeek*, C. — Colonie: Batavia: Le jonkheer W. A. *Baud*, C.]

St-Siége: Mgr. A. *Rinaldini*, internonce (accr. le 10 nov. 1887); Mgr. A. *Baroncini*, secr., chargé d'affaires par int.

Salvador. [Rotterdam: A. L. *Pieters*, C.]

Siam: Le marquis *de Makri*, E. e. et M. pl. (accr. le 6 février 1888); *Phra Darun Raksa*, secr. de lég.; W. *Wyke*, secr.; H. J. C. A. *Keuchenius*, att.-interpr.; *Khun Patibhan Pichitr*, att.; le lieut. *Saät*, att. milit. — [Amsterdam: E. C. *Mackay*, C. — Rotterdam: G. W. *Hartlaub*, C. — Colonie: Batavia: W. *Lorrain*, C.]

Suède et Norvége: Le chamb. Ch. J. R. *de Burenstam*, M. pl. (accr. le 16 juillet 1884; aussi près la cour de Belgique). — [Amsterdam: Th. *Egidius*, CG. — Colonies: Batavia: W. *Suermondt*, C. — Curaçao: L. V. *Leyba*, C.]

Suisse. [Amsterdam: F. *Hässig*, C. — Rotterdam: F. *Koch*, C. — Colonie: Batavia: O. *Dürler*, C.]

Turquie: Le prince J. *Karadja Pacha*, E. e. et M. pl. (accr. le 26 sept. 1882; résidant à Stockkolm). — [Amsterdam: P. J. *van der Aa*, CG. — Rotterdam: J. E. *Knight*, C. — Colonie: Batavia: *Rifki*-effendi, CG.]

Uruguay. [Amsterdam: H. *Reincke*, C. — Rotterdam: C. *Langelaan*, CG. pour le royaume. — Vlissingue: J. *Wilkens*, C.]

Vénézuela. [Amsterdam: J. *Portengen*, C. — Flessingue: P. *Smith*, C. — Harlingue: E. B. *Scheuer*, C. — Rotterdam: C. P. H. *Stams*, C. — Colonie: Paramaribo: J. *Rodriguez*, C. — Surinam: A. *Poggi*, C.]

Notice statistique.

I. *Superficie* et *population.*

Provinces.	Kil. carrés.	Habitants recensés au 31 déc. 1879 du sexe m.	du sexe f.	total.	au 31 déc. 1887.	par kil. c.
Hollande sept.	2769,77	328688	351302	679990	803460	290
Hollande mérid.	3021,63	387104	416426	803530	927209	307
Utrecht . . .	1384,02	94087	97592	191679	215958	156
Zélande . . .	1785,06	92585	96050	188635	200602	112
Brabant sept. .	5128,32	234145	232352	466497	505380	99
Limbourg . .	2204,26	120982	118471	239453	257408	117
Gueldre . . .	5080,97	235766	231039	466805	507529	100
Overyssel . .	3345,15	139772	134364	274136	293056	88
Drenthe . . .	2662,68	61423	57422	118845	129153	49
Groningue . .	2297,61	124860	128386	253246	273524	119
Frise	3320,44	163752	166125	329877	337591	102
Total	32999,92	1 983164	2 029529	4 012693	4 450870	135

Sur les 4 450870 habitants au 31 déc. 1887 2 204259 étaient du sexe masculin, 2 246611 du sexe féminin.

II. *Mouvement de la population.*

Année	Mariages.	Naissances (mort-nés compris).	Décès compris).	Mort-nés.	Excédent des naissances.
1883	29815	151779	99333	7677	52446
1884	30528	156080	102013	7600	54067
1885	29894	155820	98096	7792	57724
1886	30298	158658	103046	7807	55612
1887	30924	156906	94842	7749	62064

III. *Cultes.* D'après le recensement de 1879, la population se répartissait ainsi : 2 469814 protestants, 1 439137 catholiques, 81693 israélites et 22049 individus professant un autre culte.

IV. *Nationalité.* Il n'y a pas dans les Pays-Bas de statistique des langues parlées. Le recensement de 1879 ne donne que l'origine des habitants. Etaient nés d'après ce recensement

en Hollande . . .	3 936118 hab.	en Belgique . . .	18816 hab.
aux Colonies néerlandaises . . .	7604 „	en Angleterre . . .	1614 „
en Allemagne . .	42026 „	en d'autres pays . .	5320 „
		Sans indicat. de pays	1195 „
		Total	4 012693 hab.

V. *Communes* les plus importantes au 31 décembre 1887.

Amsterdam .	390016	Arnhem . . .	48297	Delft . . .	27591
Rotterdam .	193658	Leide . . .	46079	Bois-le-Duc .	26359
La Haye . .	149447	Tilbourg . .	32451	Zwolle . . .	25525
Utrecht . .	81398	Maestricht. .	31621	Schiedam . .	25069
Groningue .	53050	Nimègue . .	31113	Deventer . .	22700
Harlem . .	49713	Dordrecht . .	31067	Helder . . .	22134
		Leeuwarde .	29413		

Colonies voir à la fin de l'article „Pays-Bas".

Finances.

Budget de 1888. (En florins de Hollande.)

Dépenses.

1. Maison du Roi . .	650000
2. Autorités supér. de l'Etat; cabinet du Roi	651795
3. Affaires étrangères	692766
4. Justice	5 108789
5. Intérieur	10 237497
6. Marine	12 656786
7. Guerre	20 274391
8. Dette publique . .	36 353966
9. Finances, cultes .	24 045212
Finances	8 481552
Perte sur la valeur nominale de vieilles monnaies d'argent etc. (Loi du 27 Avril 1884) .	5 000000
Paiement aux communes [1]) . . .	8 585000
Cultes	1 978660
10. Colonies (administration centrale).	1 269691
11. Waterstaat, commerce et industrie	24 048701
Administration intérieure . . .	22 563701
Chemins de fer .	1 485000
12. Dép. imprévues .	50000
Total des dépenses	136 039594

[1]) Pour les dédommager de la suppression de l'octroi.

Recettes.

1. Impôts directs	26 705100	6. Domaines	2 585000
Impôts fonciers	11 661100	7. Postes	5 850000
Cote personnelle	10 772000	8. Télégraphes	1 120800
Patentes	4 272000	9. Loterie	661475
2. Accises	42 725000	10. Droits de chasse et de pêche	144000
Spiritueux	23 500000	11. Pilotage côtier	1 050000
Autres articles	19 225000	12. Droits des mines	2960
3. Timbre, enregistrement, droit de succession	22 003500	13. Chemins de fer	2 210000
4. Douanes	5 010500	14. Recettes diverses	8 667251
5. Garantie d'ouvrages d'or et d'argent	231100	Total des recettes	118 966686

Si les recettes sont inférieures aux dépenses, on pourra, d'après la loi, y suppléer provisoirement par l'émission de billets du trésor s'élevant à une somme de fl. 18 000000 au plus.

Dette publique en 1888.

Spécification.	%	Capitaux.	Intérêts.
Dette publique	$2\frac{1}{2}$	611 805100	15 295127
„ „	3	90 299150	2 708975
Bons du syndicat d'amortissement	$3\frac{1}{2}$	8 700000	307125
Dette publique (inscription sur le grand livre et obligations) émise en vertu de la loi du 9 mai 1886 pour la conversion des dettes de l'Etat à 4%	$3\frac{1}{2}$	346 217400	12 119609
Dette flottante	—	—	100000
Rentes viagères, rentes de cautionnement et de consignation etc.	—	—	58719
Total		1057 021650	30 589555
Papier-monnaie		15 000000	—
Amortissement		—	5 164400
Total de la dette en 1888		1072 021650	35 753955
„ „ „ „ „ 1887		1074 132450	33 271304

Armée.

1) Armée européenne en 1887[1]).

La force armée des Pays-Bas se compose de *l'armée permanente* et des *„schutteryen"*.

Troupes de l'armée permanente au pied de guerre.	Officiers.	Soldats.
Etat-major-général et états-majors supérieurs des troupes	69	—
Administration militaire	130	—
Service sanitaire	333	—
Troupes du service sanitaire (3 compagnies)	3	693

(Pour l'organisation de l'armée néerlandaise voir l'année 1883, p. 887.

Troupes de l'armée permanente au pied de guerre.	Officiers.	Soldats.
Infanterie. — Etat-major	24	—
1 régiment de grenadiers et de chasseurs de 5 bataillons à 4 compagnies	107	4693
8 régiments de ligne à 5 bataillons, chaque bataillon de 4 compagnies	856	37496
1 bataillon d'instruction de 4 compagnies . .	31	625
Cours de sous-officiers (2 compagnies) . . .	13	4
Dépôt de discipline (1 compagnie)	6	25
Infanterie	1037	42843
Cavalerie. — Etat-major	2	—
3 régiments de hussards à 5 escadr. et 1 dépôt	132	3846
1 escadron d'ordonnances	5	133
Ecole d'équitation et de maréchalerie . . .	4	9
Cavalerie	143	3988
Artillerie. — Etat-major	71	—
3 régiments d'artillerie de campagne à 2 divisions, dont une de 4 batteries de campagne à 6 pièces et une de 2 batt. de campagne à 6 pièces et de 2 comp. de train d'artillerie	147	4122
1 corps d'artillerie volante de 2 batt. de camp. à 6 pièces et 1 batterie d'instruction . . .	16	533
4 régiments d'artillerie de forteresse . . .	230	7909
1 compagnie d'instruction	6	270
1 corps de pontonniers (2 compagnies) . . .	14	523
1 corps de torpilleurs (2 compagnies) . . .	12	445
Cours de sous-officiers (1 compagnie) . . .	6	24
Artillerie	502	13826
Génie. — Etat-major	62	45
1 corps du génie (7 compagnies et 1 dépôt) .	36	1554
Génie	98	1599
Dépôt de recrutement p. les Colonies (3 comp.)	17	79
Maréchaussée (2 sections)	10	363
Total	2342	63391

Les schutteryen actifs : 212 compagnies = 41217 hommes.
„ „ sédentaires : 89 bataillons = 76467 hommes.

Il y a en outre le „landstorm" et les sociétés des tireurs civils (Weerbaarheids- ou Scherpschutters-vereenigingen).

2) Armée des Indes orientales.

L'armée des Indes orientales se recrute exclusivement par des engagements volontaires d'Européens ou d'indigènes.

Effectif au 1er janvier 1887.

	Offic.	Soldats.		Offic.	Soldats.
Etats et services spéciaux . . .	529	2541	Cavalerie . . .	30	867
Infanterie . . .	733	23144	Artillerie . . .	105	2656
			Génie	12	571
			Total	1409	29779

Les soldats se répartissaient ainsi: 13837 Européens; 86 Africains et 15856 indigènes. — Il y a en outre des gardes civiques (schutteryen) et des corps armés indiens (pradjoerits, légions, barissans etc.), dont l'effectif est de 8783 hommes (3564 Européens et 5219 indigènes).

Flotte en juillet 1888.

24 navires blindés (6 béliers à tourelles, 2 monitors à éperon de 1ère classe, 5 monitors à éperon de 2ème cl., 5 monitors de 2ème cl. et 6 bâtiments pour la défense des rivières); 28 croiseurs de diverses classes, 8 vapeurs à roues, 30 canonnières garde-côtes, 31 torpilleurs; 5 stationnaires; 1 garde-pêche à vapeur; 1 goëlette garde-pêche; 4 navires de port; 11 bâtiments-école (3 frégates, 2 corvettes, 3 bricks, 1 batterie flottante, 1 canonnière, 1 ancien croiseur); 4 bâtiments pour le service hydrographique; total 147 navires.

Pour le service aux Indes orientales il y a encore un certain nombre de navires à vapeur et à voiles armés, destinés au service de police.

Le personnel de la marine se compose de: 2 vice-amiraux, 4 contre-amiraux, 26 capitaines de vaisseaux, 35 capitaines-lieutenants, 323 lieutenants, 217 aspirants, 75 médecins, 38 élèves-médecins, 69 officiers d'administration, 13 aspirants, 12 élèves d'administration, 4 pharmaciens et 11 officiers-machinistes.

La force active des équipages de marine était au 1er janv. 1888 de 7014 h., sans compter 2867 miliciens de marine et 1002 matelots indigènes au service aux Indes orientales. — L'effectif de l'infanterie de marine est de 54 officiers (1 colonel commandant du corps, 3 lieutenants-colonels, 15 capitaines, 29 lieutenants de 1ère et 2ème classe, 6 officiers d'administration), 7 aspirants et 2175 sous-officiers et soldats.

Commerce et communication par terre et par mer.

I. *Valeur du commerce spécial ou de l'importation pour les besoins du pays et de l'exportation des produits indigènes en 1885 et 1886* (métaux précieux compris).

(En milliers de florins de Hollande.)

	Importation		Exportation	
	1885.	1886.	1885.	1886.
I. Pays étrangers.				
Grande-Bretagne	269 046	262 133	229 274	255 406
Zollverein	274 716	295 318	383 997	396 768
Villes hanséatiques	23 183	20 160	17 048	17 545
Autriche	714	542	1 338	1 442
Belgique	161 585	157 960	127 830	137 589
Russie	76 803	74 715	4 780	4 898
Danemark	520	984	7 806	4 952
Suède et Norvége	9 182	10 894	7 994	7 666
France	18 875	17 975	8 976	10 311
Italie	4 803	4 875	14 576	10 364
Espagne	17 826	15 819	1 948	577
Portugal	1 291	1 454	1 601	1 376
Autres pays	14 937	19 055	5 927	3 630
1. Europe	873 481	881 884	813 095	852 524
Etats-Unis	55 609	66 973	26 399	45 756
Cuba et Portorico	77	1 670	—	115
Brésil	272	12	2	1
République Argentine	838	577	2	75
Pérou	6 433	8 127	—	—
Reste de l'Amérique	10 253	3 250	776	413
2. Amérique	73 482	80 609	27 179	46 360
Inde anglaise	37 264	36 423	57	39
Chine	—	526	11	391
Japon	305	4 762	—	328
3. Asie	37 569	41 711	68	758
4. Afrique	6 955	5 677	2 841	1 852
5. Autres pays	1 541	322	476	371
Total I.	993 028	1010 203	843 659	901 865
II. Possessions hollandaises.				
Java	97 031	90 188	45 247	44 826
Indes occidentales	1 429	2 302	2 130	2 798
Total II.	98 460	92 490	47 377	47 624
Total I. et II.	1091 488	1102 693	891 036	949 489

Le transit a été évalué en 1885 à 2233 675479 et en 1886 à 2170 043097 kilogrammes.

II. *Mouvement des ports en 1887.*

	Chargés.		Sur lest.		Total.	
	Nav.	M³	Nav.	M³	Nav.	M³
			Navires à voiles.			
Entrés	2060	1 751858	242	47323	2302	1 799181
Dont néerlandais	738	505874	145	32802	883	538676
Sortis	1481	956354	846	877262	2327	1 833616
Dont néerlandais	600	266004	311	316706	911	582710
			Vapeurs.			
Entrés	6029	11 269718	311	397718	6340	11 667436
Dont néerlandais	1657	3 423661	70	141849	1727	3 565510
Sortis	4232	7 130327	2064	4 321547	6296	11 451874
Dont néerlandais	1588	3 233865	146	333432	1734	3 567297

III. *Marine marchande* au 1er janvier 1888.

516 navires à voiles jaugeant 440430 M³.
105 vapeurs „ 284927 M³.
} 621 nav. de 725357 M³.

IV. *Chemins de fer.* Il y avait en exploitation au 31 décembre 1886 : 2452 kilomètres.

V. *Postes en 1887.* Nombre des bureaux : 1267.

Nombre d. lettres particulières:		Nombre des journaux :	
De et pour l'intérieur	50 526104	De et pour l'intérieur	45 979195
De et pour l'étranger	14 535566	De et pour l'étranger	6 150902
Cartes postales	25 197012		
Total	90 258682	Total	52 130097

Recettes de l'administration 1887 : 5 744538 fl. ; dépenses : 4 374762 florins.

VI. *Télégraphes* au 1er janvier 1888.

Longueur des lignes de l'Etat : 4903,3 kil., celle des fils : 17233,6 kil. — Nombre des bureaux : 657, dont 358 appartenant à l'Etat, 299 à des compagnies. — Nombre des dépêches en 1887 : 3 734065, dont 1 996628 intérieures, 1 706396 internationales, 31041 dépêches de service. — Recettes 1 176146 fl., dépenses ordinaires 1 519028, extraordinaires 28639 florins.

Notice statistique sur les Colonies néerlandaises.

Superficie et *population.*

1. Indes orientales, 1885.

Java et Madura, 131733 kil. carrés et 21 467445 habitants, dont 21 190626 indigènes (en 1884 : 20 931654 habitants, dont 20 665510 indigènes). Le chiffre de la population indigène des autres possessions (Sumatra, Riouw, Banca, Billiton, Bornéo, Célèbes, les Moluques, Nouv.-Guinée, Timor, Bali etc., super-

ficie totale environ 1 728000 kil. carrés) n'est pas connu exactement, mais il est évalué à environ 8 400000. Population non-indigène [1]):

Européens (civils)	50400	(40634)	Arabes	17250	(11429)
Chinois	381752	(221959)	Hindous etc. .	9681	(2797)

Capitale: Batavia 95810 hab., autres villes importantes à Java: Samarang 69894, Soerabaya 127403 habitants.

2. Indes occidentales, 1886.

A. La colonie de Surinam, ou Guyane néerlandaise 119321 kil. carrés et 73869 habitants [2]). Capitale: Paramaribo 26088 habitants.

B. La colonie de Curaçao, ou Antilles néerlandaises 1130,33 kil. carrés et 45121 habitants y compris la garnison.

Curaçao	550 kil. c.,	25213 hab.	St-Martin [3])	46,80 kil. c.,	4526 h.
Bonaire	335 „	4033 „	St-Eustache	20,70 „	2312 „
Aruba .	165 „	6579 „	Saba . . .	12,83 „	2458 „

Capitale: Willemstad dans l'île de Curaçao.

D'après le sexe on comptait au 31 décembre 1886 dans la colonie de Surinam 29137 habitants du sexe masculin et 27732 du sexe féminin, total: 56869 habitants (sans les Indiens et les „boschnegers"); dans la colonie de Curaçao 20015 habitants du sexe masculin et 24863 du sexe fém., total: 44878 habitants.

Mouvement de la population, 1886.

	Mariages.	Naissances [4]).	Décès [4]).	Excédent des naissances.
Curaçao . .	168	1329	795	+ 534
Surinam . .	94	1894	1449	+ 445

Finances 1888. (En florins.)

1. Aperçu-général des budgets.

	Recettes.	Dépenses.	Déficit.
Indes orientales . . .	135 735560	141 285360	5 549800
Surinam	1 405844	1 678015	272171
Curaçao	634339	634339	—
Total	137 775743	143 597714	5 821971

[1]) Les chiffres entre parenthèses se rapportent à Java et Madura. — [2]) Dans ce chiffre sont compris environ 17000 Indiens et „boschnegers" (descendants des marrons ou esclaves noirs fugitifs). Par conséquent la population sédentaire s'élève à 56869 habitants, dont 6494 réformés, 2698 luthériens, 24460 frères moraves, 8083 catholiques, 169 autres chrétiens, 1227 israélites, 740 mahométans, 4777 hindous, 92 bouddhistes. — [3]) La partie néerlandaise seule de cette île. — [4]) Non compris les mort-nés, dont le nombre dans la colonie de Surinam était de 144 en 1886.

2. Budget des Indes orientales de l'année 1888.

a. Recettes.	En Hollande.	Aux Indes.	Total.
Vente du café	22 043660	11 443200	33 486860
„ du quinquina . .	237600	—	237600
„ de l'étain . . .	5 247318	—	5 247318
Bail de l'opium . . .	—	21 162000	21 162000
Douanes	—	9 693000	9 693000
Impôt foncier ou dîmes	—	19 926000	19 926000
Droit sur le sel . . .	—	7 451000	7 451000
Postes et télégraphes .	—	1 393000	1 393000
Chemins de fer . . .	900000	5 694000	6 594000
Recettes diverses . . .	2 858298	27 686484	30 544782
Total	31 286876	104 448684	135 735560
b. Dépenses	23 992879	117 292481	141 285360

Commerce et communications par terre et par mer.

Commerce des Indes orientales en 1884 et 1885.

(En milliers de florins.)

Pour compte:	Importation. Marchand.	Espèces.	Total.	Exportation. Marchand.	Espèces.	Total.
de l'Etat .	11 315	—	11 315	34 383	—	34 383
des particul.	137 964	12 740	150 704	154 248	1 085	155 333
Total 1884	149 279	12 740	162 019	188 631	1 085	189 716
de l'Etat .	4 216	920	5 136	16 380	—	16 380
des particul.	119 153	14 579	133 732	168 749	2 842	171 591
Total 1885	123 369	15 499	138 868	185 129	2 842	187 971

Principaux articles d'exportation. (En milliers de florins.)

	Café 1884.	Café 1885.	Sucre 1884.	Sucre 1885.	Etain 1884.	Etain 1885.	Indigo 1884.	Indigo 1885.
a. gouvern. .	29 407	12 829	—	—	4 559	3 236	—	—
b. particul. .	19 745	16 880	71 807	84 079	3 730	3 931	3 933	3 708

De plus, pour le compte des particuliers:

	Peaux.	Girofles et muscades.	Riz.	Tabac.	Thé.
1884:	2 097	1 899	1 467	16 879	1 774
1885:	2 190	2 040	2 923	20 715	1 696

	Gambir.	Gutta-percha.	Gomme.	Poivre.	Rotang.
1884:	2 270	3 340	4 775	2 568	3 200
1885:	2 209	2 293	4 425	4 272	3 084

Mouvement des ports. Flotte coloniale.

	Entrés. Nav.	Mètr. cub.	Sortis. Nav.	Mètr. cub.	Flotte coloniale. Nav.	Mètr. cub.
1884	9374	5 110639	9734	5 204785	1885	228337
1885	9966	4 786892	9731	4 693618	1927	257159

Chemins de fer 1888.

	En exploitation.	En construction.
Java	1189 kilom.	50 kilom.
Sumatra . . .	59 „	169 „
Total	1248 kilom.	219 kilom.

Recettes en 1886 de la compagnie dite „Nederlandsch-Indische Spoorwegmaatschappij“: 3 293926 fl., dépenses 1 428155 fl., recettes des chemins de fer de l'Etat 4 437996 fl., dépenses 2 197456 fl.

Postes aux Indes orientales 1885 et 1886 [1]).

		1885.	1886.
Expédiés à l'intérieur	Lettres ordinaires . .	3 258037	3 306166
	„ administratives	1 004975	955635
	Imprimés etc.	2 646707	2 986506
De et pour l'extérieur	Lettres	904022	899600
	Imprimés etc.	108887 kgr.	111265 kgr.
Echantillons etc.		49219	69728
Cartes postales vendues		840518	882526
Lettres-rebut		56110	55989
Recettes de l'administration		826542 fl.	830333 fl.
„ de la poste à cheval . . .		272019 „	268056 „
Mandats de poste:			
expédiés à l'intérieur . .	Nombre	115827	118094
	Valeur	5 950184 fl.	5 876647 fl.
de et pour l'extérieur . .	Nombre	24683	25517
	Valeur	1 369888 fl.	1 414488 fl.

Nombre des bureaux de poste en 1886: 114 à Java, 36 à Sumatra et 25 aux autres îles, total 175, dont 89 avec service télégraphique.

Télégraphes. Nombre des bureaux en 1886: 68 à Java, 21 à Sumatra, total: 89 avec service de poste. — Longueur des lignes de l'Etat: 5746 kil. (celle des fils: 7812 kil.), dont 3645 kil. à Java (longueur des fils: 5645 kil.), 2043 kil. à Sumatra (longueur des fils: 2108 kil.).

Télégrammes.	1885 [1]).	1886 [1]).
Service intérieur	279566	264774
„ international	91100	85876
Nombre des télégrammes soumis à la taxe	370666	350650
Dépêches gouvernementales (affranchies de la taxe)	28553	27627

[1]) Les chiffres de 1885 sont rectifiés, ceux de 1886 sont approximatifs.

Pérou (République).

[Proclamation d'indépendance le 28 juillet 1821.]

Le général Andres Avelino *Caceres*, président (3 juin 1886).

Ministère (25 novembre 1887).

Pedro A. *del Solar*, président.
Zegarra, ministre de la justice.
Chacaltara, ministre des affaires étrangères.
Urigoyen, ministre des finances.
Torrico, ministre de la guerre.

Archevêque (Lima): Manuel A. *Bandini* (1887).

Corps diplomatique résidant à Lima et Consuls.

Allemagne (Empire d'): Le capitaine de vaisseau O. *Zembsch*, MR. (28 juin 1886); O. *Menzel*, chancelier. — [Arequipa: C. *Wagner*, C. — Callao: E. *Ondereyck*, C. — Islay et Mollendo: A. C. A. *Gygax*, C. — Lima: J. *Strömsdörfer*, C. — Païta Piura: F. *Hilbck*, C.]

Amérique (Etats-Unis): Charles W. *Buck*, E. e. et M. pl. (juillet 1885); Richard K. *Neal*, secr. — [Callao: R. C. *Letcher*, C.]

Argentine (République): J. *Villegas*, E. e. et M. pl.; L. *Cabral*, secr. — [Arequipa: E. W. *Gibbson*, C. — Lambayèque: N. *Carmona*, C. — Lima: G. *Escardó*, CG. — Paita: B. *Pallete*, C. — Trujillo: C. G. *Anderson*, C.]

Autriche-Hongrie. [Arequipa: A. *Harmsen*, C. — Lima: J. L. *Du Bois*, CG.]

Belgique: A. *Carion*, ch. d'aff. et CG. (accr. le 10 sept. 1886; à Santiago de Chili). — [Lima: C. L. *Conroy*, C. — Mollendo: R. *Smart*, C. — Tacna (Port d'Arica): E. *Wichtendahl*, C.]

Bolivie: Le général E. *Camacho*, E. e. et M. pl.; J. *Guachalla*, secr. — [Arequipa: B. *Weiss*, C. — Cuzco: M. P. *Concha*, C. — Lima: N. *Loza*, C. — Mollendo: J. G. *Mesa*, C. — Pasco: J. *del Carpio*, C.]

Brésil: E. de B. *Cavalcanti de Lacerda*, ch. d'aff. (12 septembre 1884); L. F. *de Abreu*, secr.; A. *de Barros-Moreira*, att. — Loreto: J. G. de M. *Chavez*, CG.]

Chili: B. A. *Gonzalez*, E. e. et M. pl. (octobre 1886); M. J. *Vega*, secr.; A. *Bascuñan*, 2ème secr. — [Callao: F. C. *Hurtado*, CG.]

Chine: *Liu Liang Juan*, ch. d'aff.; *Luig J. Jou*, secr. — [Lima: *Li Too Chen*, C.]

Colombie (Etats-Unis de). [Chiclayo: M. *de Neco*, C. — Lambayèque: J. Y. *Castellanos*, C. — Lima: A. *Velasco*, CG.; C. *Benedetti*, C.]

Costa-Rica. [Lima: R. H. *Hartley*, C.]

Danemark. [Lima: G. *Garland*, CG.]

Dominicaine (République). [Lima: J. M. *d'Alberty*, C.]

Equateur: F. J. *Salazar*, E. e. et M. pl. (16 oct. 1884); J. H. *Salazar*, secr. — [Cajamarca: P. A. *Barquea*, C. — Callao: J. *Segovia*, C. — Lima: F. *Rivera*, C. — Païta: M. A. *Herrera*, C. — Trujillo: J. M. *Saa*, C.]
Espagne: E. *de Ojeda*, MR. (21 août 1884); P. *Samaniago*, secr.; [Callao: S. *Zea Bermudez*, C.]
France: A. *de Pina de St. Didier*, E. e. et M. pl.; H. *Bailly*, secr.; *Navone*, chancelier.
Grande-Bretagne: Le colonel Charles *Mansfield*, MR. (juillet 1885). — [Callao: A. St. *John*, C.]
Guatémala. [Lima: C. A. *Cordero*, C.]
Hawaïi. [Callao: S. *Crosby*, C.]
Honduras. [Lima: P. A. *Elguero*, CG.; D. V. *de Velazco*, C.]
Italie: D. *Segre*, MR. et CG.
Nicaragua. [Callao: M. P. *Grace*, C. — Lima: P. *Echecopar*, CG.]
Pays-Bas. [Arequipa: E. *Petersen*, C. — Lima: R. *Canevaro*, CG. — Tacna (Port d'Arica): A. G. *Dupuis*, C.]
Portugal: N. *Velarde*, CG.
Russie. [Lima: G. *Elster*, C.]
St-Siége: Msgr Benjamin *Cavicchioni*, archevêque d'Amida, délégué apostolique (en même temps pour l'Equateur et la Bolivie); le Dr. P. *Monti*, secrétaire.
Salvador. [Callao: F *Perez*, C. — Cuzco: M. *Letona*, C.]
Suède et Norvége. [Lima: W. F. *Lembcke*, CG.]
Suisse. [Lima: R. *Weiss*, C.]
Uruguay. [Lima: P. *Aramburu*, CG.]
Vénézuela: L. F. *Miranda*, CG. pour la République. — [Lima: J. H. *Mora*, C.]

Notice statistique.

Superficie: Environ 1 049270 kil. c. — *Population*. D'après le recensement de 1876 le Pérou avait une population de 2 621924 habitants (non compris les territoires de Tarapacá et Tacna, voir Chili), dont 1 318984 du sexe masculin, 1 302940 du sexe féminin; 2,5 hab. par kil. c. Le nombre des indiens non-civilisés est évalué à 350000.

Villes principales en 1876: Lima (capitale) 101488, Callao 33502, Arequipa 29237, Cuzco 18370, Chiclayo 11325 habitants.

Cultes. Catholiques 2 644055, protestants 5087, israélites 498, autres cultes 27073 et cultes non constatés 22393.

Nationalité. 18082 Européens (dont 1672 Allemands, 1699 Espagnols, 2647 Français, 6990 Italiens, 373 Portugais, 160 Suédois, 91 Suisses etc.), 50032 Asiatiques, 20 Africains, 2 625758 Américains, 30 Australiens et 5184 de nationalité inconnue.

Finances. (En soles, 1 sol = 5 fr.)

Budget 1887—88: Recettes 16 183674. Dépenses 13 632386.
Rec. de douanes: 1840: 1 692005 1875: 7 082000 1884: 4 700000

Dette publique au 1er juillet 1886.

1. Dettes extérieures		Intérêts non-payés depuis le 1er juillet 1875.	Total.
Emprunt de 1869 à 6%	1 323400	694785	2 018185
„ „ 1870 à 6%	55 707900	35 095975	90 803875
„ „ 1872 à 5%	107 733700	56 560180	164 293880
Totaux	164 765000	97 350940	252 115940
2. Dette intérieure consolidée y compris les intérêts non-payés depuis 1880			27 800000
3. Papier-monnaie			
Notes			79 000000
Incas [1]) environ			9 541000
		Total général	368 456940

Armée. L'effectif de l'armée péruvienne a été fixé pour l'année 1887—88 à 4000 hommes; elle comprend 6 bataillons d'infanterie, 2 régiments de cavalerie, 2 brigades d'artillerie à 3 batteries et 1 batterie de mitrailleuses. Il y a en outre une troupe de police de 3371 hommes, dont 843 à cheval. Total général 7371 hommes.

La *flotte* ne se compose aujourd'hui que de 2 transports qui jaugent 1300 tonneaux.

Commerce et communications par terre et par mer.

Une information officielle nous a fourni pour l'année 1884 les chiffres suivants: Importation 11 064744 soles, exportation 7 958625 soles.

Les principaux articles d'exportation sont toujours le guano et le nitrate de soude. Les autres produits d'exportation sont: Le sucre, les métaux, le sel, les laines de vigogne, d'alpaca et de lama, le coton, le riz, le quinquina etc.

Mouvement du port de Callao en 1887.

Entrés: 473 navires de mer jaugeant 339276 tonn., dont 293 vapeurs jaugeant 255722 tonn. et 823 navires de cabotage jaugeant 8993 tonn.; sortis: 470 navires de mer (dont 278 vapeurs) jaugeant 394705 tonneaux et 865 navires de cabotage jaugeant 9606 tonneaux.

La plupart des navires sortant de Callao sur lest prennent leur cours vers les îles de guano pour être chargés de guano.

La flotte marchande compte 147 navires jaug. 49860 tonneaux.

---

[1]) Papier: monnaie émis en 1880 sous le dictateur Pierola. Cours primitif: 8 soles; cours du 1er juillet 1886: 3 à 4 soles.

Chemins de fer en exploitation : 2600 kilomètres.

Postes 1886. Nombre des bureaux 230, des lettres, cartes postales, des journaux, imprimés et échantillons 2 254434. Recettes 741551, dépenses 798976 francs.

Télégraphes. Il n'y a pas de données récentes. Les derniers chiffres publiés se rapportaient à l'année 1878.

Perse (Royaume).

[Mahométans de la secte Schiah.]

Famille Kadjar.

Schahenschah : *Nassr ed-dine*, né le 6 safar 1247 (17/18 juillet 1831), quatrième souverain de la famille des Kadjars ; succède à son père Mouhammed Schah (né 1807, † 1848) en septembre 1848.

Enfants : a) Fils : 1. Mouzaffer ed-dine Valiahd, héritier présomptif, né le 5 mars 1853.

Fils : 1) Mouhammed Ali Mirza, I'tesad es-Saltaneh.
2) Malek Mansur Mirza.
3) Abou'l Fath Mirza.

2. Zil es-Soultan, Massoud Mirza, né le 5 janvier 1850.
3. Naïb es-Saltaneh, Kamran Mirza, né le 22 juillet 1856.
4. Nousret ed-dine Mirza, Salar es-Saltaneh, né 1881.
5. Mouhammed Reza Mirza Rukn e Saltaneh, né 1883.

Enfants : b) Filles : 1. Fakhr el-Moulouk, née 1847.
2. Esmet ed-daouleh, née 1856.
3. Zia es-Saltaneh, née 1856.
4. Eftekhar ed-daouleh, née 1857.
5. Afsar ed-daouleh, née 1857.
6. Walieh, née 1859.
7. Fakhr ed-daouleh, née 1861.
8. Fourough ed-daouleh, née 1862.
9. Iran el moulouk, née 1881.
10. Akhtar ed-daouleh, née 1881.
11. Farah es-Saltaneh, née 1882.
12. Tadj es-Saltaneh, née 1884.
13. Scharaf es-Saltaneh, née 1885.

Frères (enfants de Mouhammed Schah) :

1. Abbas Mirza Moulkara.
2. Izz ed-daouleh, Abdoussamed Mirza.
3. Roukn ed-daouleh, Mouhammed Taki Mirza.

Ministère.

Amin ed-daouleh, Mirza Ali Khán, président du conseil.
Kamran Mirza, Naïb es-Soultaneh, ministre de la guerre.
Kavvam ed-daouleh, ministre des affaires étrangères.

Mirza Hasan, Mustofi al mamalik, ministre des finances.
Ali Asghar Khan, Amin es Sultan, ministre de l'intérieur, de la cour et des douanes, grand-trésorier, chef de la monnaie, intendant des domaines d'Etat, etc.
Moukhber ed-daouleh, Ali Kouli Khán, ministre de l'instruction, du commerce, des mines et des télégraphes.
Mouhammed Hassan Khán, Itemad es-Saltaneh, ministre de la presse.
Général Djehanguir Khán, ministre des arts et métiers.

Gouverneurs des Provinces.

Azerbaidjan: Mouzaffer ed-dine, héritier présomptif du trône. Résidence: Tauris.
Ispahan: Zil es-Soultan, Massoud Mirza, fils du Schah. Résidence: Ispahan.
Téhéran: Naïb es-Saltaneh, fils du Schah. Résidence: Téhéran.
Khoraçan et Seistan: Roukn ed daouleh, Mouhammed Taki Mirza. Résidence: Meschhed.
Khamseh: N. . . . Résidence: Sendchân.
Hamadan: Azad ed-daouleh. Résidence: Hamadan.
Kerman et Baloudchistan: Nasr ed-daouleh. Résid.: Kerman.
Samnan, Danghan, Schahroud: N. . . .
Arabistan: Nizam es-Saltaneh. Résidence: Chouchter.
Fars: Ihtecham ed-daouleh. Résidence: Chiraz.
Bouroudjird et Louristan: Anouchirvan Mirza, Zia ed daouleh. Résidence: Bouroudjird.
Guilan: Hissam es-Saltaneh. Résidence: Recht.
Les ports du Golfe persique: Saad el Mulk. Résid.: Bouchir.
Astrabad: Saif el Mulk. Résidence: Astrabad.
Kachan: Ikbal ed-daouleh. Résidence: Kachan.
Koum, Sava: Itezad ed-daouleh. Résidence: Koum.
Kermanchah: Hissam el-moulk. Résidence: Kermanchah.
Mazánderan: Chahab el-moulk. Résidence: Sari.
Kazvine: Baker Khan. Résidence: Kazvine.

Armée.

Commandant en chef: Naïb es-Soultaneh, Kamran Mirza.
Aide de camp-général: Mouhammed Hassan Khán.
Chef contrôleur: Vizir i Laschker, Mirza Kazem Khán.
Arsenaux. Directeur-général: Ikbal ed-daouleh.
Artillerie à chameau. Chef: Nasr ullah Khán.
Infanterie. Instructeur en chef: Le général *Andreini.*
Cavalerie: Le colonel *Kouzmine Karavaïew.*
Instructeurs de la musique: A. *Lemaire,* J. *Gebauer.*

Postes. Chef: Amin ed-daouleh.
Monnaies. Chef: Amin es-Soultan.
Douanes. Chef: Amin es-Soultan.
Télégraphes. Chef: Moukhber ed-daouleh; inspecteur-général: Le général A. *Houtum-Schindler.*

Ecoles polytechniques. Chef: Le général Djaffer Kouli Khán, Néyèr el-Moulk.
Imprimeries. Chef: Itemad es-Saltaneh.
Police. Chef: Le comte *de Monteforte.*

Cultes.

Il n'y a ni hiérarchie ni organisation des personnes occupées de l'administration du culte en Perse. L'Imam-Djoum'e et le Cheikh oul Islam ont une position autoritaire et reçoivent des émoluments du gouvernement. Les Mouchtahids sont en vérité les chefs du clergé, mais leur influence dépend de leurs qualités personnelles. Le Mouchtahid qui réside à Kerbela près Bagdad est reconnu comme le chef de tous. Imam-Djoum'e à Téhéran: Mirza Zein oul Abedine.

Culte catholique.

Administrateur apostolique de l'évêché d'Ispahan: Msgr. *Thomas* à Urumia.
Evêque d'Ispahan (du rit arménien): *Grégoire.*

Culte protestant.

Eglise anglaise. Dr. *Hoernle.*
Américain: à Téhéran: Le Rév. *Potter.*

Maison du Schah.

Ministre de la cour: Amin es Sultan.
Grand-chambellan: Ikbal ed-daouleh.
Trésorier: Amin es Sultan.
Médecin en chef: Le docteur Tholozan.
Chef interprète: Itemad es-Saltaneh.
Maître de cérémonies (Mir Aghassi Bachi): Zéhir ed-daouleh.
Grand-veneur (Mir Schikar): Hadji Moustafa Kouli Khán.
Grand-écuyer (Mir Akhor): Mohammed Houssein Mirza.
Chef-eunuque (Khodja Bachi): N. . . .
Chef-coureur (Schatir Bachi): Fazl Khán.
Grand-officier des exécutions: Mohammed Hassan Khán.

Corps diplomatique résidant à Téhéran et Consuls.

Allemagne: Le baron *Schenck de Schweinsberg,* E. e. et M. pl.; le major Dr. *de Winckler,* 1er secr.; le Dr. *Frank,* drogman.
Amérique: E. Sp. *Pratt,* MR. et CG.
Autriche-Hongrie: Le major-général baron *de Thoemmel,* E. e. et M. pl. (nommé le 26 août 1887); *de Rakovski,* secr. gérant; le capitaine *Fuchs,* ch. d. f. du Cslt.
France: *de Balloy,* E. e. et M. pl.; N. . . ., secr.; G. *Audibert,* drogman; J. *Malpertuy,* chanc. — [Tauris: E. *Bernay,* C.]
Grande-Bretagne: Le très-hon. sir Henri *Drummond Wolff,* E. e. et M. pl. (nommé en janvier 1888); R. J. *Kennedy,* 1er secr.; F. L. *Cartwright,* 2ème secr.; *Churchill,* drogman; *Guinness,*

VC.; C. H. *Casson*, médecin de la lég. — [Bouchir: Le colonel *Ross*, Résident politique pour le Golfe Persique (gouvernement des Indes) et CG. — Recht: Le colonel *Stewart*, C. — Tauris: W. *Abbott*, CG.]

Italie: A. *Derege de Donato*, ch. d'aff.

Pays-Bas. [Bouchir: Le chevalier R. C. *Keun*, CG.]

Russie: Le major-général prince *Dolgorouki*, E. e. et M. pl. (nov. 1886); M. *de Poggio*, 1er secr.; l'ass. de coll. *Grégorovitch*, 1er drogman; le cons. de coll. *Filipiew*, 2ème secr.; le cons. hon. *Chtchelkounow*, 2ème drogman; le cons. hon. *Levitsky*, att. — [Astrabad: Le cons. de cour *Kokhanovski*, C. — Recht: Le cons. de coll. P. *Vlassow*, C. — Tauris: Le cons. de coll. A. *Pétrow*, CG.]

Turquie: *Halid Khalil*-bey, ambass.; *Ihsan*-effendi, *Husni*-bey, *Serkis*-effendi, secrétaires. — [Bouchir: *Khalid*-bey, C. — Kermanchah: *Aga Hassan*, C. — Tauris: Ali *Behdjet*bey, CG.]

Notice statistique.

Superficie: Environ 1 648195 kilomètres carrés. *Population* environ 7 000000 habitants, dont 2 500000 nomades.

Les villes les plus importantes sont les suivantes:

Téhéran	210000	Kazvine	40000	Kachan	30000
Tauris	170000	Yezd	40000	Chouchter	27000
Ispahan	90000	Hamadan	35000	Bouchir	27000
Mechhed	70000	Kermanchah	32000	Bouroudjird	20000
Kerman	45000	Chiras	32000	Koum	20000
Recht	41000	Dizfoul	30000	Astrabad	15000

Finances. Les recettes sont de 43 750000 francs, dont 7 millions proviennent des douanes. Les dépenses s'élèvent à env. 40 750000 frcs., savoir: armée 21 250000, frais de la cour royale 7 500000, clergé etc. 650000 frcs. etc. — Il n'y a pas de dettes publiques.

Armée.

L'armée régulière compte 78 bataillons d'infanterie (54700 hommes), 2 régiments de cavalerie (1000 hommes), 20 batteries d'artillerie (5000 hommes), total de l'armée régulière: 60700 hommes. L'armée irrégulière comprend 97 escadrons de cavalerie (24250 hommes) et 24 bataill. de miliciens (16800 hommes), total général 101750 hommes. Ce sont là les chiffres officiels; en cas de guerre il serait pourtant difficile, si l'on doit ajouter foi à certains renseignements, de mettre sur pied plus de 53520 hommes.

Commerce. Importation env. 132 mill., exportation 78 mill. de francs. Les principaux articles d'importation sont les tissus, surtout les cotonnades, les verreries, le papier, le fer, le cuivre, le sucre, le thé; ceux d'exportation la soie, le tabac, les peaux, les tapis, l'opium, les gommes, la laine, les dattes, les céréales, le riz etc.

Chemins de fer en exploitation : La ligne de Téhéran à Chah—Abdoul—Azim, 10 kilomètres.

Postes 1885. Nombre des bureaux 74, des lettres 1 468934, des cartes postales 6945, des journaux et imprimés 43215, des échantillons 6376, des colis postaux 6435.

Télégraphes 1885. Nombre des bureaux 82, longueur des lignes 5135, des fils 9346 kilom. Recettes environ 600000 frcs.

Portugal (Royaume).

[Monarchie constitutionnelle et héréditaire pour les deux sexes. La loi fondamentale est la Carta de ley, accordée en 1826 par Dom Pedro IV et revisée en 1852 et 1885 par les Cortès. L'Assemblée représentative (Cortès) se compose de Deux Chambres, celle des Pairs, composée de 162 membres, et celle des Députés, dont les membres (173 depuis 1884) sont choisis par voie d'élection.]

Ministère (20 février 1886).

Président du conseil et ministre de l'intérieur : Le conseiller J. L. *de Castro Pereira Côrte Real.*
Ministre de la justice : Le conseiller F. A. *da Veiga Beirão.*
Ministre des finances : Le conseiller M. *Cyrillo de Carvalho.*
Ministre de la guerre : Le vicomte *de S. Januario,* colonel d'état-major.
Ministre de la marine et des Colonies : Le cons. H. *de Barros Gomes,* ministre des affaires étrangères, par int.
Ministre des affaires étrangères : Le cons. H. *de Barros Gomes.*
Ministre des travaux publics, du commerce et de l'industrie : Le conseiller E. J. *Navarro.*

Conseillers d'Etat (nommés à vie).

Le marquis *de Thomar.* — C. B. *da Silva,* — Le comte *de Casal Ribeiro.* — J. B. *Silva Ferrão de Carvalho Màrtens.* — Le marquis *de Ficalho.* — A. *de Serpa Pimentel.* — J. *d'Andrade Corvo.* — Le comte *de Valbom.* — A. C. *Barjona de Freitas.* — J. L. *de Castro Pereira Côrte Real.* — J. C. *d'Abreu e Sousa.* — Le vicomte *de S. Januario.*

Tribunal suprême d'administration.

Président : Le marquis *de Thomar,* conseiller d'Etat.
Secrétaire : Le conseiller J. G. *Holbeche.*

Gouverneurs civils.

Lisbonne : C. J. *d'Oliveira,* par int.
Porto : A. R. *da Costa e Almeida.*
Horta (Fayal) : M. F. *de Medeiros.*
Ponta Delgada (San Miguel) : N. M. *Alvares de Carvalho.*
Angra (Terceira) : Le comte *da Villa da Praia.*
Funchal (Madère) : J. *d'Alarcão Velasques Sarmento Osorio.*

Cour des comptes.

Président: Le conseiller d'Etat et ministre d'Etat hon. A. *de Serpa Pimentel.*

Archevêchés.

Lisbonne: Le cardinal J. S. *Neto,* patriarche.
Braga: A. J. *de Freitas Honorato,* archevêque.
Evora: J. A. *Pereira Bilhano,* archevêque.
Goa (Indes): A. *d'Almeida Valente,* archevêque, patriarche hon.

Cour suprême de justice.

Président: Le vicomte *d'Alves de Sá.*
Procureur-général de la couronne: Le conseiller et ministre d'Etat hon. A. *Cardoso Avelino.*

Cours d'appel (Relações).

Lisbonne: Le conseiller M. *Osorio Cabral,* président.
Porto: Le cons. F. M. *da Fonseca e Castro,* président.
Açores: Le conseiller L. C. G. *de Miranda,* président.
Goa (Indes): Le conseiller J. J. *Borges d'Azevedo,* président.
Loanda (Angola): Le cons. A. A. *de Sà,* président.

Armée.

Généraux de division: J. P. *de Sá Carneiro;* L. *de Mascarenhas;* R. F. *Furtado de Mello;* J. C. C. *Pinheiro Furtado;* J. M. *Cordeiro;* L. *Travassos Valdez;* J. *de Chelmicki;* J. C. *d'Abreu e Sousa;* J. *da Costa Cascaes;* A. F. *de Sousa Pinto;* J. L. *Valladas;* A. G. V. *Quinhones de Mattos Cabral;* C. E. *d'Arbues Moreira;* J. *Teixeira Rebello;* H. J. *Alves;* J. *Pinto Carneiro.*

Commandants-généraux des armes spéciales.

Corps d'état-major: C. X. *d'Abreu Vianna,* général de brigade.
Génie: J. A. *Dias,* général de brigade.
Artillerie: J. M. *Cordeiro,* général de division.

Commandants des divisions militaires.

1ère: Lisbonne: J. P. *de Sà Corneiro,* général de division.
2ème: Vizeu: J. J. *Corréa de Carvalho,* gén. de brigade, par int.
3ème: Porto: J. M. *de Lemos,* général de brigade, par int.
4ème: Evora: J. L. *Valladas,* général de division.

Commandants militaires des Iles.

Madère (Funchal): Le colonel d'infanterie J. M. *Lage.*
Açores Orientales (San Miguel): Le colonel d'infanterie L. M. *Pires da Gama.*
Açores Occidentales (Fayal): Le colonel d'inf. F. A. *de Sequeira.*
Açores Centrales (Tercère): Le général de brigade A. G. *Botelho da Cunha.*

Marine.

Vice-amiral: Le conseiller J. J. *d'Andrada Pinto,* commandant de la marine.

Comité consultatif des Colonies.

Président: Le ministre de la marine et des Colonies.
Secrétaire: Le vicomte *d'Arriaga.*

Gouverneurs des Provinces d'outre-mer.

I. Iles du Cap Vert. Gouverneur-général: Le conseiller J. C. *de Lacerda.*
II. Guinée (Sénégambie). Gouverneur: F. *Teixeira da Silva,* contre-amiral.
III. Iles St-Thomé et du Prince. Gouverneur: A. C. *Rodrigues Sarmento.*
IV. Angola. Gouverneur-général: Le conseiller G. A. *de Brito Capello,* capitaine de vaisseau.
V. Mozambique. Gouverneur-général: Le cons. A. V. *de Castilho Barreto e Noronha,* capitaine de frégate.
VI. Indes. Gouverneur-général: Le cons. A. C. *Cardoso de Carvalho,* capitaine de vaisseau.
VII. Macao et Timor. Gouverneur: Le conseiller F. J. *da Costa,* colonel du génie.

Comité (junta) du crédit public.

Président: Le comte *de Restello.*

Grandes-charges de la cour.

Grand-maître de la cour: Le marquis *de Ficalho.*
Grand-aumônier: Le patriarche de Lisbonne.
Grand-écuyer: Le duc *de Loulé.*
Grand-maître des cérémonies: Le comte L. *das Alcaçovas.*
Chambellans du Roi: Le marquis *d'Alvito,* le comte *de Linhares,* le comte *de Ficalho,* le comte *de Villa Nova da Cerveira,* le marquis *de Pombal,* J. B. *da Silva Ferrão de Carvalho Martens.*
Intendant (Administrador da fazenda): Le conseiller A. J. D. *Nazareth.*
Premier aide de camp du Roi: Le général de division L. *de Mascarenhas.*
Aides de camp: Les généraux de division A. F. *de Sousa Pinto* et J. *Teixeira Rebello,* le contre-amiral J. B. *d'Andrade;* le général de brigade L. *de Sousa Folque;* le colonel du corps d'état-major F. *d'Almeida;* le colonel de cavalerie J. A. V. *Moreira.*

Grandes-charges de la cour et du Royaume.

Grand-enseigne: N. . . .
Almotacel-mór (intendant des subsistances): Le vicomte *d'Asseca.*
Grand-armurier: Le duc *d'Albuquerque.*
Capitaine des gardes: Le duc *de Palmella.*
Grand-échanson: Le comte *de Penamacor.*
Mestre-sala (maître des cérémonies): Le comte L. *das Alcaçovas.*
Porteiro mór (grand-huissier): N. . . .

Maison de la Reine.

Grand-maître : Le duc *de Loulé.*

Chambellans : Le vicomte *de Lançada,* le comte *de Mossamedes,* le comte *de Bertiandos,* le vicomte *d'Asseca.*

Grande-maîtresse : La marquise *de Funchal.*

Dames d'honneur : A. M. *de Sousa Coutinho,* E. *Telles da Gama,* la marquise *de Pombal,* la comtesse Anne *de Bertiandos,* la comtesse *de Murça-Sabugoza,* la comtesse Marie *de Rio Maior.*

Maison du Prince Royal.

Aides de camp : Le colonel de cavalerie M. A. *de Novaes Sequeira,* le major du génie A. A. *Duval Telles.*

Maison de la Princesse Royale.

Dames d'honneur : La comtesse *de San Miguel,* la comtesse *de Seisal.*

Chambellans : Le comte *de Sabugoza,* le comte *de San Miguel.*

Corps diplomatique résidant à Lisbonne et Consuls.

[Imprimé le 12 novembre 1888 ; pour les changements survenus depuis, voir les Additions.]

Allemagne (Empire d') : Le baron C. L. *de Waecker-Gotter,* E. e. et M. pl. (accr. le 27 septembre 1888) ; le comte *de Luxburg,* secr. de lég. ; *Marheinecke,* chancelier. — [Fayal : H. *Dabney,* C. — Lisbonne : H. *Dœhnhardt,* C. — Madère : G. F. *Sattler,* C. — Porto : E. *Katzenstein,* C. — San Miguel : Le comte *de Fontebella,* C. — Tercère : J. C. *da Silva,* C. — Colonies : Ilha do Sal (Iles du Cap Vert) : A. *Pereira Vera Cruz,* C. — Loanda (Angola) : J. Ph. W. *Wenniger,* C. — Lourenço Marques (Bai de Delagoa) : G. *Roghé,* C. — Mozambique : A. *Duncker,* ch. du Cslt. — St. Vincent (Iles du Cap Vert) : J. *Visger Miller,* C.]

Amérique (Etats-Unis) : C. P. C. *Lewis,* MR. (accr. le 18 mai 1885) ; *Wilbor,* secr. — [Fayal (Açores) : S. W. *Dabney,* C. — Funchal (Madère) : C. *Jones,* C. — Lisbonne : J. R. *Wilbor,* VC. délégué du C. — Madère : T. G. *Gomes,* C. — Porto : A. *Dockery,* C. — Colonies : Loanda : H. F. *Downing,* C. — Mozambique : E. *Palmer Turner,* C. — San Thiago (Iles du Cap Vert) : H. *Pearse,* C.]

Argentine (République) : J. F. *Lopez,* E. e. et M. pl. (accr. le 11 avril 1887) ; C. *Martinez,* 1er secr. de lég. ; L. R. *Saenz,* 2ème secr. de lég. — [Lisbonne : J. *da Cunha Porto,* CG. — Porto : J. L. *Alves,* C. — Colonie : Iles du Cap Vert, St. Vincent : A. *da Silva Pinto Ferro,* C.]

Autriche-Hongrie : A. *de Webenau,* E. e. et M. pl. (accr. le 20 mai 1887) ; le prince *de Wrède,* cons. de lég. ; F. *Rosty,* secr. de lég. — [Funchal : Le chev. C. *de Bianchi,* C. — Lisbonne : Jean *Wimmer,* CG.]

Belgique : E. *de Grelle,* E. e. et M. pl. (nommé en juillet 1888) ; le baron *Moncheur,* secr. de lég. de 1ère cl. — Fayal (Açores) :

Le vicomte *de Sant' Anna*, C. — Lisbonne: G. T. *O'Neill*, C. — Madère: C. *Bianchi*, C. — Porto: H. *Burnay*, C. — Villa Nova de Portimão: J. L. *Gomes*, C. — Villa Real de Santo Antonio: D. *de Souza-Medeiros*, C. — Colonies: Praya (San Thiago, Iles du Cap Vert): C. E. *Burnay*, C.]

Bolivie. [Lisbonne: D. *da Cruz Quesada*, C. — Porto: F. *Martins*, C. — Ramos: *Guimarães*, C.]

Brésil: Le conseiller baron *de Aguiar de Andrada*, E. e. et M. pl. (nommé en août 1888); L. *Guimarães*, 1er secr. de lég.; F. de P. *Araujo e Silva*, att. — [Lisbonne: P. *Porto Alegre*, CG. — Porto: M. J. *Rabello*, CG.]

Chili. [Lisbonne: A. J. *de Oliveira*, C. — Madère: G. J. *Krohn*, C.]

Colombie. [Lisbonne: E. *Driesel Schroter*, C.]

Costa-Rica. [Lisbonne: J. A. *Gomes*, CG.]

Danemark. [Lisbonne: G. T. *O'Neill*, CG. — Madère: R. *Taylor*, C. — Porto: N. . . ., C.]

Dominicaine (Républ.): Le baron *de Almeda*, E. e. et M. pl. (accr. le 25 janv. 1883; Paris); A. *Brunéel*, secr. de lég. — [Lisbonne: P. *Gomes da Silva*, CG. — Porto: J. M. *Andressen*, C.]

Equateur. [Lisbonne: A. J. *de Oliveira*, C. — Porto: A. X. *Esteves*, C.]

Espagne: F. *Mendez Vigo*, E. e. et M. pl. (accr. le 3 sept. 1885); L. *Polo de Bernabé*, 1er secr.; N. *de Goyri*, 2ème secr.; *Mendez de Vigo*, att. — [Lisbonne: J. *de Castro*, CG. — Madère: M. *Garrido y Gil*, C. — Porto: E. *Bonilla y Martel*, C. — Colonie: J. *Rodriguez Fuentes*, C.]

France: A. *Billot*, E. e. et M. pl. (accr. le 9 janvier 1886); J. *de la Boulinière*, 1er secr. de lég.; *Monnier*, 3ème secr.; le commandant *Meynier*, att. milit. — [Lisbonne: C. C. J. J. *Silva*, CG. — Colonie: Macao (et Hongkong): C. *Dujardin*, C.]

Grande-Bretagne: G. *Glynn Petre*, E. e. et M. pl. (accr. le 21 février 1884); sir G. *Bonham*, 1er secr. de lég.; J. C. F. *Duff*, traducteur. — [Lisbonne: G. *Brackenbury*, C. — Madère: W. *Keene*, C. — Porto: O. J. F. *Crawfurd*, C. — San Miguel (Açores): W. *Read*, C. — Colonies: Loanda (Angola et St-Thomé): A. *Cohen*, C. — Iles du Cap Vert: J. V. *Miller*, C. — Marmagao (Goa): N. *Oliver*, C. — Mozambique: D. J. *Raukin*, C.]

Grèce. [Lisbonne: G. T. *O'Neill*, CG.]

Guatémala. [Lisbonne: E. *Driesel Schroter*, CG.; P. A. *Calleya*, C. — Porto: A. B. *Ferreira*, C.]

Haïti: P. A. *Calleya*, C., ch. d'aff. hon.

Hawaïi. [Fayal: T. *Ferreira Serpa*, C. — Lisbonne: L. *de A. Cohen*, C. — Madère: J. *Hutchinson*, C. — Porto: N. T. *Martins Ferro*, C. — S. Miguel: R. *Seeman*, C. — Colonie: Macao: J. *Withal*, CG.]

Italie: Le comte L. A. *Collobiano*, E. e. et M. pl. (accr. le

14 avril 1888); F. *Cotta*, 1er secr. de lég.; le comte Joseph *de la Tour*, att. — [Lisbonne: R. *de Sousa Monteiro*, C. — Madère: G. *Caminata*, C. — Porto: J. *de Brito e Cunha*, C. — Colonies: Goa, Damao et Diu (à Bombay): F. B. *Bozzoni*, C. — Macao: B. *de Senna Fernandes*, C.]

Japon: Le vicomte *de Tanaka*, E. e. et M. pl. (accr. le 29 déc. 1887; accr. aussi à Paris). — [Macao: M. *Teisuké*, C.]

Libéria. [Lisbonne: A. *da Silva Pinto*, C. — Madère: W. J. G. *Reid*, C.]

Mexique: N. . . ., E. e. et M. pl. — [Lisbonne: L. *Breton y Vedra*, CG. — Madère: Le chevalier C. *de Bianchi*, C.]

Monaco. [Lisbonne: Le comte *Bobone*, CG.]

Nicaragua. [Lisbonne: M. J. *Alves Dinis*, CG. — Porto: J. A. *de Brito*, C.]

Paraguay. [Lisbonne: J. C. *da Silva*, CG. — Porto: D. J. *Gavieira de Sousa*, C.]

Pays-Bas: L. H. *Ruyssenaers*, MR. (accr. le 26 avril 1886). — [Lisbonne: E. *George*, CG. — Madère: D. W. *Nievitz*, C. — Colonies: Loanda: J. Ph. W. *Wenniger*, C. — Lourenço Marques et Inhambane: P. C. *Gutteling*, C. — Macao: C. F. R. *Milisch*, C. — Zaïre: A. *de la Fontaine Varney*, C. (Banana).]

Pérou. [Lisbonne: F. *d'Almeida Rebello*, CG. — Porto: D. *Ribeiro dos Santos*, C. — St-Miguel: F. *Peixoto do Silveira*, C. — Colonie: Macao: J. M. *de Ugarte*, C.]

Russie: Le cons. d'Etat act. et chambellan N. *de Fonton*, E. e. et M. pl. (accr. le 22 octobre 1885); le cons. de cour et gentilhomme de la Chambre D. *Kasarinow*, secr. de lég. — [Lisbonne: Le cons. d'Etat act. A. *Laxman*, CG.]

St-Siége: Msgr V. *Vanutelli*, archevêque de Sardia, nonce apostolique (accr. le 30 nov. 1883); Msgr J. *Tonti*, auditeur.

Salvador. [Lisbonne: H. C. *Martin*, C.]

Siam: P. *Krai Kosa*, E. e. et M. pl. (accr. le 12 juillet 1888; à Paris). — [Lisbonne: A. C. *de Andrade*, C. — Colonie: Macao: B. *de Senna Fernandez*, C.]

Sudafricaine (République): Le Dr. G. J. T. *Beelærts van Blokland*, MR. (accr. le 11 févier 1886). — [Lisbonne: E. *George*, CG. — Colonie: Lourenço Marques: F. R. *d'Abreu Nunes*, C.]

Suède et Norvége: Le chambellan comte A. M. C. O. P. *de Steenbock*, MR. et CG. (accr. le 26 juillet 1883). — [Madère: G. *Welsh*, C. — Colonie: Lourenço Marques: J. *Bang*, C.]

Suisse. [Lisbonne: G. *Ferreira Pinto Basto*, CG.]

Turquie. [Lisbonne: A. *Van Zeller*, C. — Porto: Le baron *de Massarellos*, C.]

Uruguay: J. C. *Blanco*, E. e. et M. pl. (accr. aussi à Madrid). — [Lisbonne: F. *d'Almeida Rebello*, CG.; A. L. *Ribeiro*, C. — Porto: J. *Teixeira Pinto*, C. — St-Miguel: C. J. *da Costa*,

C. — Colonie: Iles du Cap Vert: A. *Ferreira Martins*, gérant le consulat.]

Vénézuela. [Lisbonne: J. L. *Pereira Crespo*, C. — Porto: J. H. *Andresen*, C.]

Notice statistique.

Superficie et *population.*

Districts et Provinces.	Kilom. carrés [1]).	Population 1878 [2]).	Population 1881 [3]).	Par kil. c.
Vianna do Castello	2243,04	201390	211539	94
Braga	2738,20	319464	336248	123
Porto	2292,07	461881	466981	204
Minho	7273,31	982735	1 014768	139
Villa Real	4447,23	224628	225090	51
Bragança	6669,33	168651	171586	26
Traz os Montes	11116,56	393279	396676	36
Aveiro	2908,61	257049	270266	93
Vizeu	4972,65	371571	387208	78
Coimbre	3383,10	292037	307426	90
Guarda	5556,63	228494	234368	42
Castello Branco	6621,03	173983	178164	27
Beira	23442,02	1 323134	1 377432	58
Leiria	3478,15	192982	199645	58
Santarem	6861,86	220881	227943	33
Lisbonne	7460,05	498059	518884	70
Estremadure	17800,06	911922	946472	53
Portalegre	6431,01	101126	105247	16
Evora	7087,83	106858	112735	16
Beja	10871,28	142119	149187	14
Alemtejo	24390,12	350103	367169	15
Faro	4849,95	199142	204037	42
Algarve	4849,95	199142	204037	42
Métropole	88872,02	4 160315	4 306554	48

[1]) D'après les derniers calculs de la direction générale des travaux géodésiques. Voir „Annuario Estatistico de Portugal 1884", Lisboa 1886. D'après le calcul de M. le général J. Strelbitsky („Superficie de l'Europe", St-Pétersbourg 1882) la métropole n'embrasse que 89143,1 kil. carrés. Voir l'année 1886, p. 916. — [2]) Résultats définitifs du recensement du 1er janvier 1878 (voir „Estadistica de Portugal. População. Censo no. 1⁰ de janeiro 1878", Lisboa 1881). — [3]) Voir „Diario do Governo", no. 188 de 1883.

Districts et Provinces.	Kilom. carrés [1]).	Population 1878 [2]).	Population 1881 [3]).	Par kil. c.
Angra	727,7	71629	74266	102
Horta	786,5	61900	63421	81
Ponta Delgada . . .	874,1	126271	131714	151
Açores	[4]) 2388,3	259800	269401	113
Funchal	815,0	130584	132223	162
Madère	815,0	130584	[5]) 132223	162
Iles	3203,3	390384	401624	125
Royaume	92075,3	[6]) 4 550699	4 708178	51

Villes comptant 10000 habitants et plus en 1878.

Lisbonne [7]) .	243010	Sétubal . .	14798	Covilhã . .	10809
Porto . . .	105838	Loulé . . .	14448	Elvas . . .	10471
Braga . . .	19755	Coimbre . .	13369	Póvoa de Varzim . .	10365
Funchal . .	19752	Evora . . .	13046	Ovar . . .	10022
Ponta Delgada	17635	Tavira . .	11459		
		Angra . . .	11070		

Colonies. Voir à la fin de l'article „Portugal".

Finances. (En milreïs; 1 milreïs = 5 francs 68 cent.)

Compte de l'exercice 1887—88.

Excédent de 1886—87	7 702:863	Dépenses ordinaires	38 244:042
Recettes ordinaires .	39 731:254	Dépenses extraordin.	6 003:714
Recettes extraordin.	1 109:185	Total des dépenses	44 247:756
Total des recettes	48 543:302	Excéd. au 1er juill. 1888	4 295:546

Budget pour l'exercice 1888—89.

Recettes.

Impôt foncier . . .	3 267:000	Impôts additionnels .	1:550
Impôts sur		Droits sur les mines .	25:000
la vente des tabacs	82:000	Intérêts des dettes au trésor	41:600
l'industrie . . .	1 181:500	Inscriptions dans les écoles et brevets .	118:000
les loyers des maisons	522:000	Amendes judic. etc. .	25:000
les objets de luxe .	120:500	3% sur les impôts qui ne sont pas payés en temps utile . . .	52:600
les banques . . .	110:000	1. Impôts directs	6 717:000
les intérêts . . .	325:000		
les grâces *(mercês)*	262:000		
les rentes *(rendimento)*	419:000		
Retenue sur les traitem. des consuls	83:000		
Retenue sur les traitem. des employés	81:250		

[1]) [2]) [3]) Voir à la page précédente. — [4]) Résultats d'un calcul planimétrique opéré en 1876 à l'Institut géographique de J. Perthes à Gotha (voir l'ouvrage „Die Bevölkerung der Erde" IV, Gotha 1876, p. 13. — [5]) A la fin de 1882 l'île de Madère comptait 133955 habitants, dont 62962 du sexe masculin et 70993 du sexe féminin. — [6]) Dont 2 175829 du sexe masculin, 2 374870 du sexe féminin. — [7]) Y compris d'après la loi du 18 juillet et le décret du 17 septembre 1885, Chellas, Ameixoeira, Lumiar, Bemfica, Belem et le pont d'Algès.

Enregistrement	2 118:000
Papier - timbré *(sello)*	1 663:000
2. Enregistrem. etc.	3 781:000
Droits d'importation	17 422:500
,, d'exportation .	591:500
,, de quarantaine .	57:500
,, de tonnage . . .	82:000
Octroi de Lisbonne .	1 890:000
Droit sur le transport des chemins de fer	130:000
Droits spéc. sur le vin entré à Porto etc. .	85:000
Droits sur la pêche .	133:000
Impôts sur le vin et la viande	998:000
De la garde fiscale .	30:000
Impôts pour les travaux des ports etc.	42:950
Droits additionnels de douanes	351:500
Impôts sur les tabacs des îles	29:000
Vente de marchandises de sauvetage .	11:150
Idem de contrebande	3:100
Recettes diverses . . .	1:500
3. Contrib. indirectes	21 858:700
4. Impôts additionnels	514:500
Biens nationaux . .	88:600
Chemins de fer . . .	1 408:500
Forêts, établissements d'agriculture . . .	140:000
Etabliss. industriels .	321:705
Péages sur les ponts et barques de passage	42:300
Postes	765:000
Télégraphes	120:000
Vente de biens nationaux	22:500
Recettes éventuelles .	122:000
Etabliss. de Macao	32:000
Subside des fonds des couvents supprimés au clergé paroissal des îles	27:000
Recettes diverses . .	90:504
Rec. de la caisse du recrutement 1884 et 1887	100:000
5. Biens nationaux etc.	3 280:109
6. Recettes d'ordre .	2 220:431
Total	38 371:740

Dépenses.

Charges générales .	3 512:000
Liste civile et apanages . .	491:000
Cortès	120:824
Intérêts et amortiss. à la charge du trésor . .	1 987:294
Charges diverses, pensions . .	912:882
Dette publique .	17 251:995
Bureau du crédit public . . .	3:000
Dette publique consolidée .	14 401:423
Dette publique amortissable .	2 837:342
Pensions . . .	10:230
Admin. des finances	3 354:457
Adm. gén. des finances	362:471
,, locale des finances	793:647
Douanes . . .	1 937:011
Monnaie et timbre	74:454
Traitements d'employés adjoints et pensions .	130:474
Dépenses div. .	56:400
1. Min. des finances	24 118:452
Admin. intérieure .	217:148
Sûreté publique . .	548:423
Santé publique . .	66:958
Instruction publique	998:305
Bienfaisance publique	285:592
Traitements et pensions	10:869
Charges diverses . .	5:750
2. Min. de l'intérieur	2 133:045

3. Min. des cultes et de la justice . .	693:797
4. Min. de la guerre	4 759:472
5. Min. de la marine et des Colonies .	1 985:560
6. Affaires étrangères	383:025
Administration . . .	644:768
Routes	500:000
Chemins de fer . .	773:022
Postes, télégraphes, phares	987:095
Travaux divers . .	706:480
Dépenses diverses .	755:233
7. Min. des travaux publics	4 366:598
8. Caisse générale de dépôts . . .	48:505
Total des dépenses ordinaires . . .	38 488:454
Dépenses extraordinaires	1 848:053
Total des dépenses	40 336:507

Dette publique au 30 juin 1887.

1. Dette nouvelle.

Dette intérieure (nouveaux fonds à 3%) . . .	261 886:054
Dette extérieure, idem (50 801:676 livr. sterl.) . .	228 607:545
Total au 30 juin 1887	490 493:599
Total au 30 juin 1886	490 301:599

2. Dette à convertir:

Dette intérieure	132:075
Dette extérieure	226:750
	358:825

Les intérêts payés dans le courant de l'année financière se sont élevés à 14 907:479 milreïs et les intérêts qui restaient en dette (dettes *à juros*) à 5 237:420 milreïs.

Armée[1].

I. Effectif de paix de l'armée en Portugal au 31 août 1888.

	Offic.	Hommes.	Total.	Chevaux[2].	Mulets.
Etat-major-général . . .	47	—	47	—	—
Corps d'état-major . . .	39	—	39	—	—
Infanterie: 24 rég. de ligne et 12 rég. de chasseurs .	1169	15187	16356	—	—
Cavalerie: 2 rég. de lanciers et 8 rég. de chasseurs .	324	3338	3662	1970	—
Artillerie: 3 rég. d'artill. de campagne, 1 brig. d'artill. de montagne, 2 rég. et 4 comp. d'artill. de garnison	226	2749	2975	340	655

[1]) Pour plus de détails voir l'année 1886, p. 921. — [2]) Sans les chevaux des officiers.

	Offic.	Hommes.	Total.	Chevaux.	Mulets.
Génie: 1 rég. du génie et 1 comp. de torpilleurs .	49	672	721	23	48
2 compagnies disciplinaires	8	91	99	—	—
Troupes d'administration .	10	426	436	11	65
Médecins hors des corps .	18	—	18	—	—
Aumôniers etc.	8	—	8	—	—
Total	1898	22463	24361	2344	768
Garde municipale	60	1707	1767	221	—
Corps des gardes fiscales .	115	4364	4479	287	—
Total général	2073	28534	30607	2852	768

Il y a, en outre, un corps de police fiscale comptant 928 h., dont 44 officiers.

Il faut ajouter à ces chiffres 22 officiers dans les places de 1ère classe et 31 officiers en disponibilité ou en inactivité.

L'effectif de guerre est de 3862 officiers, 121195 hommes, total 125057 hommes avec 7821 chevaux, 4870 mulets et 264 canons.

II. Troupes dans les possessions d'outre-mer.

	Officiers.	Hommes.	Total.
1 rég. d'infanterie des colonies . .	50	1143	1193
Troupes coloniales de 1ère ligne .	420	7213	7633
Total .	470	8356	8826

En outre il y a dans les colonies de nombreuses troupes indigènes de 2ème et 3ème ligne.

Flotte en 1888.

Vapeurs.				
1 corv. blind.	500	chev.	7	can.
6 corvettes .	1540	,,	52	,,
18 canonnières	1526	,,	50	,,
7 vapeurs .	358	,,	10	,,
2 transports	420	,,	4	,,
6 bateaux porte-torpilles .	448	,,	3	,,
2 remorqueurs	116	chev.	—	can.
42 vapeurs	4908	chev.	126	can.

Navires à voiles.

1 frégate	19 can.
2 corvettes	11 ,,
9 schooners et cutters	9 ,,
1 barque	2 ,,
13 navires à voiles	41 can.

Le personnel se composait en 1888 de 1 vice-amiral, de 11 contre-amiraux, de 23 capitaines de vaisseau, de 29 capitaines de frégate, de 44 capitaines-lieutenants, 89 lieutenants de 1ère cl., 49 lieutenants de 2ème cl., 35 médecins, 7 ingénieurs, 8 aumôniers; total des officiers 296. Il y a, en outre, 25 gardes-marine et 54 officiers et aspirants d'administration. — Le nombre des matelots actifs s'élevait en 1888 à 3276 hommes. En outre 400 hommes des colonies.

Commerce et voies de communication.

1. Commerce spécial en 1886. (En milliers de milreïs.)

Pays.	Imp.	Exp.	Pays.	Imp.	Exp.
Grande-Bretagne	12 174	6 722	Pays-Bas	423	206
France	5 130	9 491	Brésil	2 014	4 575
Allemagne	4 695	1 318	Etats-Unis	4 978	647
Espagne	2 594	1 155	Possessions portug.	1 532	557
Belgique	1 537	349	Autres pays	238	430
Italie	799	164	Total	37 326	26 123
Suède, Norvége	741	213	Métaux précieux	9 368	7 060
Russie	471	296	Total	46 694	33 183

Répartition de l'importation et de l'exportation d'après les diverses classes de marchandises en 1887.

(En milliers de milreïs.)

Classes.	Imp.	Exp.	Classes.	Imp.	Exp.
Céréales	6 199	317	Boissons	162	11 422
Semences, fruits	1 058	1 714	Animaux, vivres animaux	4 644	2 521
Produits coloniaux	3 363	90			
a. Objets de consommation				15 426	16 064
Minéraux	2 463	1 063	Etoffes à filer, tissus etc.	Imp. 6 305	Exp. 140
Métaux	7 765	161	Ouvrages en matières diverses	5 246	373
Peaux, cuirs	2 844	232	Drogueries etc.	409	468
Bois	1 177	2 726			
Poteries, verreries	383	17			
b. Matières brutes et objects manufacturés				26 592	5 180
			Total	42 018	21 244
			Métaux précieux	4 771	5
			Totaux	46 789	21 249

2. *Mouvement des ports en 1887.* (En milliers de tonneaux.)

	Entrés.				Sortis.			
	Nav. à voiles		Vapeurs		Nav. à voiles		Vapeurs	
	Nbre	tonn.	Nbre	tonn.	Nbre	tonn.	Nbre	tonn.
Long cours	2418	419	3369	3 035	2522	413	3319	2 982
Cabotage	4532	397	1514	850	4435	289	1469	844
Total	6950	816	4883	3 885	6957	702	4788	3 826

3. *Marine marchande 1888:* 48 vapeurs jaugeant 16260 mètres cub. et 421 navires à voiles de 32310 m. c., total 469 navires de long cours et de grand cabotage jaugeant 38570 mètres cubes.

Chemins de fer en juillet 1888. Lignes principales: en exploitation 1761,6, en construction 382,6 kilom.; autres lignes (voie réduite): en exploitation 144,6, en construction 109,6 kilom.; en total en exploitation 1906,2, en construction 492,2 kilom.

Postes. Nombre des bureaux en décembre 1887 sur le continent (957) et dans les îles Açores (53) et Madère (17) en

tout 1027. Nombre des expéditions en 1887: Lettres 20 219712, cartes postales 3 056279, imprimés, échantillons et journaux 16 944182, en total 40 220173 expéditions.

Télégraphes. Longueur des lignes de l'Etat à la fin de 1884: 4978 kil., longueur des fils 11732 kil. Nombre des bureaux 254 (dont 242 dans la métropole, 7 à Madère, 4 aux Açores, et 1 à St-Vincent du Cap Vert). Nombre des dépêches soumises à la taxe 707304, dont 460341 internes, 87192 internationales, 159771 en transit; dépêches affranchies de la taxe: 506607, dont 432265 dépêches de transit intérieures et intern., 74342 dép. de service intern. Recettes en 1884: 220 684951 reïs.

Possessions d'outre-mer.

Superficie et *population.*

	Kilom. c.	Habitants.		Par k. c.
I. Possessions en *Afrique:*				
1. Iles du Cap Vert	[1]) 3851	110926	('85)	28
2. Guinée (Sénégambie, Bissao, Cacheo, Bolama etc.) . .	69 (?)	573	('72)	—
		[2]) 5945	('82)	—
3. Iles de St-Thomé et du Prince.				
Ile de St-Thomé	929,19	[2]) 18266	('78)	20
Ile du Prince	[1]) 151,37	[2]) 2622	('78)	18
Ajuda	?	?		—
4. Angola (districts de Loanda, Benguéla et Mossamèdes) District du Congo . . .	809400	2 000000	(?)	2,5
5. Mozambique (districts du Cap Delgado, Angoche, Mozambique, Inhambane, Quelimane, Sofala, Lourenço Marques et Tete et Manica)	991150	2 000000	(?)	2,0
I.	1 805550	4 138300		2,3
II. Possessions en *Asie* et en *Océanie:*				
6. Inde:				
Goa, Salcète et Bardez; Angedive (l'île d') et nouvelles conquêtes	3270	419993	('81)	128
Damao et son territoire . .	[1]) 80	50000		625
Diu (l'île de) et Gogola . .	5 (?)	12636	('81)	—
7. Macao et Timor.				
Macao	11,75	58909	('85)	—
Taipa et Colovane		8127	('78)	
Timor et Cambing	[1]) 16300	300000	(?)	18
II.	19666	849600		43
Total	1 825220	4 987900		2,7

[1]) Résultats d'un calcul planimétrique opéré à l'Institut de Gotha. Voir l'ouvrage „Die Bevölkerung der Erde" IV, Gotha 1876; VI, 1880. — [2]) „Annuario Estatistico de Portugal 1884", Lisboa 1886.

Budget des Colonies pour 1888—89. (En milreïs.)

Provinces.	Recettes.	Dépenses.	Différence.
Iles du Cap Vert . . .	254:549	247:428	+ 7:121
Guinée	52:328	179:516	— 127:188
St-Thomé et Prince . .	174:985	187:222	— 12:237
Angola	629:152	1 122:817	— 493:665
Mozambique	493:760	856:676	— 362:916
Inde	883:085	781:499	+ 101:586
Macao et Timor . . .	417:778	513:920	— 96:142
Total	2 905:637	3 889:078	— 983:441

Recettes.		Dépenses.	
Impôts directs	773:571	Administration gén. .	1 097:529
Impôts indirects . .	1 481:219	Finances	310:502
Domaines nationaux et recettes diverses	404:882	Justice et culte . . .	307:059
Recettes avec application spéciale . . .	245:965	Guerre et marine . .	1 296:887
		Dépenses générales .	355:967
		Dépenses diverses . .	521:134
Total	2 905:637	Total	3 889:078

Chemins de fer en 1888.

	Kilomètres en exploit.	en constr.	en étude
En Angola	60	315	250
„ Mozambique . . .	91	—	—
aux Indes	54	—	—

Postes en 1885 [1]).

Colonies.	Nombre des bur.	Nombre des lettr. et cartes postales.	Nombre des imprimés et échant.	Recettes francs.	Dépenses francs.
Cap Vert (Iles du) .	15	150900	38775	34003	52398
Inde portugaise . .	23	832326	266996	38332	54617
Macao	1	27080	31474	11133	5616
Iles de St-Thomé et du Prince et leurs dépendances . .	3	51900	232904	17366	4180

Télégraphes en exploitation en 1888.

	Kilomètres en exploitation.	décrétés.
En Angola	350	—
„ Mozambique . . .	25	100
aux Indes	50	—

[1]) Voir „Statistique générale du service postal, Année 1885“, Berne 1887.

Roumanie (Royaume de).

[Constitution : Monarchie constitutionnelle et héréditaire. — Voir année 1885.]

Ministère.

Président du Conseil et ministre de l'intérieur : Th. *Rosetti.*
Ministre des affaires étrangères : P. P. *Carp.*
Ministre de l'agriculture, de l'industrie, du commerce et des domaines (ad int.) : P. P. *Carp.*
Ministre de l'instruction publique et des cultes : T. *Maïorescu.*
Ministre des travaux publics : Al. B. *Stirbei.*
Ministre de la guerre : Le général C. *Barozzi.*
Ministre des finances : M. *Germani.*
Ministre de la justice : A. *Marghiloman.*

Secrétaire du conseil des ministres : C. *Hiotto.*

Secrétaires-généraux des ministères.

Intérieur : A. *Moscuna.*
Affaires étrangères : D. *Olanesco.*
Agriculture, commerce etc. : D. *Dobresco.*
Cultes et instruction publique : D. Aug. *Laurian.*
Travaux publics : M. *Capoutzinéano.*
Guerre : Le colonel J. *Argétoyano.*
Finances : N. . . .
Justice : A. *Costesco.*

Corps législatifs.

Sénat. Président : N. . . . — Vice-présidents : N. . . .
Chambre des Députés. Président : N. . . . — Vice-présidents : N. . . .

Cultes.

Culte grec-orthodoxe. Eglise autocéphale et dominante de l'Etat. Archevêque métropolitain, primat de Roumanie : Mgr. *Joseph.*
Archevêque métropolitain : Mgr. *Joseph.*
En outre six évêques diocésains à Rimnik, Buzéo, Curtea d'Arges, Husi, Roman et Bas-Danube.

Cours et tribunaux.

Cour de cassation (Bucharest). Premier président : C.E. *Skina.* — Présidents de section : Gr. *Lahovari,* N. . . . Procureur-général : G. *Filliti.*
Cour des comptes (Bucharest). Président : Em. *Gradistéano.* — Présidents de section : G. *Lahovari,* Al. *Loupashco.*
Cours d'appel. Premiers présidents : à Bucharest : A. *Cantacuzène;* à Craïova : N. . . . ; à Jassy : G. *Liciu;* à Galatz : N. . . .

Tribunaux. Premiers présidents : à Bucharest : M. *Maca ;* à Jassy : N. *Volenti ;* à Craïova : J. G. *Dobresco ;* à Galatz : M. *Economo ;* à Ploesci : P. *Balaceano.*

Maire de Bucharest : E. *Protopopesco Paké.*
Gouverneur de la Banque nationale : J. *Campinéano.*
Directeur-général des chemins de fer roumains : G. J. *Douka.*
Directeur-général des postes et télégraphes : M. *Soutzo.*
Directeur-général du service sanitaire : Le Dr. D. *Sergiu.*
Préfet de police de Bucharest : Le colonel *Sergi Voinesco.*
Directeur-général de la régie du sel et des tabacs : Gr. *Mano.*

Armée.

Commandant du 1er corps d'armée (Craïova) : Le général G. *Anghelesco.*
Commandant du 2ème corps d'armée (Bucharest) : Le lieutenant-général A. *Cernat.*
Commandant du 3ème corps d'armée (Galatz) : Le général A. *Radovici.*
Commandant du 4ème corps d'armée (Jassy) : Le général D. *Racovitza.*

Commandants des divisions militaires.

(Le Royaume est divisé en 8 divisions militaires et 1 division active dans la Dobroudcha.)

Craïova (1ère) : Le général C. *Croutzesco.*
Pitechti (2ème) : Le général *Vladesco.*
Bucharest (3ème) : Le général N. *Donna.*
Tirgovichtek (4ème) : Le général *Boudisteano.*
Galatz (5ème) : Le général E. *Pencovitch.*
Fokchani (6ème) : Le général C. *Pilat.*
Roman (7ème) : Le général Gr. *Cantilly.*
Botochani (8ème) : Le général J. *Ipatesco.*
Division active de la Dobroudcha (Constantza) : Le général J. *Dounka.*
Chef d'état-major-général (Bucharest) : L'aide de camp-général Et. *Falcoïano.*
Inspecteur de l'artillerie (Bucharest) : Le général H. *Arion.*
Inspecteur de la cavalerie (Bucharest) : L'aide de camp-général V. *Cretziano.*
Inspecteur du génie (Bucharest) : Le général A. *Berendey.*
Commandant de la flotille : Le colonel J. *Mourgesco.*

Maison civile du Roi.

Grand-veneur : Le colonel N. *Bibesco.*
Préfet du palais : L'aide de camp-général J. *Greciano.*

Administrateur du domaine de la couronne : J. *Kalendero.*
Chambre des requêtes : J. C. *Pétresco,* secrétaire-général.

Secrétaire du cabinet privé du Roi : L. *Basset.*
Directeur des résidences royales : A. *Steriadi.*

Maison militaire du Roi.

Chef de la Maison militaire du Roi : N. . . .
Aides de camp : Les colonels A. *Candiano-Popesco* et A. *Robesco*, le lieut.-colonel A. *Odobesco* et le major J. *Perticari.*

Maison de la Reine.

Dame d'honneur : N. . . .
Demoiselle d'honneur : Mademoiselle *Zoé Davila.*
Secrétaire des commandements et bibliothécaire : *Scheffer.*

Corps diplomatique à Bucharest et Consuls.

Allemagne (Empire d') : Le cons. de lég. *de Bülow*, E. e. et M. pl. (accr. le 10 mai 1888) ; le comte *de Wallwitz*, 1er secr. ; le capitaine d'état-major *Müller*, att. milit. — [Bucharest : Le Dr. F. *Laubereau*, C. — Galatz : N. . . ., C. — Jassy : Le Dr. G. *Galli*, C.]

Amérique (Etats-Unis) : W. *Fearn*, MR. et CG. (accr. le 20 octobre 1885).

Autriche-Hongrie : Le comte A. *Goluchowski*, E. e. et M. pl. (accr. le 17 mars 1887) ; le baron A. *de Wacken*, secr. ; le comte L. *Koziebrodzky*, secr. de lég. hon. ; le baron E. W. *d'Ebenhof*, att. ; le capitaine *Schneider*, att. milit. — [Braïla : J. *Hanswenzel*, C. — Bucharest : Le chev. A. *de Suzarra*, CG. — Constantza : A. *Licen*, C. — Galatz : Le cons. ministériel chev. C. *de Boleslawski*, C. — Jassy : E. *Pietschka*, C. — Ploïesti : A. *Neumann*, C. — Sulina : F. R. *Jelineck*, C. — Touldcha : N. . . ., C.]

Belgique : F. *Hooricks*, E. e. et M. pl. (accr. le 14 avril 1884) ; M. *Michotte de Welle*, secr. de lég. — [Braïla : N. . . ., C. — Bucharest : O. *Behrmann*, C. — Constantza (Kustendje) : D. *Benderli*, C. — Craïova : G. *Poumay*, C. hon. — Galatz : S. *Schwab*, C.]

Danemark. [Galatz : A. *Dall'Orso*, C.]

Espagne : Le marquis *del Moral*, MR. (accr. le 12 août 1884) ; *Osorio*, secrétaire.

France : G. *de Coutouly*, E. e. et M. pl. (accr. le 21 oct. 1885) ; Ch. *Gachet*, 1er secr. ; *Boulard-Pouqueville*, 2ème secr. ; le comm. marquis *de Pange*, le capitaine *de Villeneuve-Bargemont*, att. milit. ; *Boulouse*, chanc. — Galatz : G. *Wiet*, C. — Jassy : *Flandin*, C.]

Grande-Bretagne : Sir F. Cavendish *Lascelles*, E. e. et M. pl. (accr. le 13 février 1887) ; H. E. *Browne*, att. ; le général Keith *Fraser*, att. milit. — [Galatz : P. *Sanderson*, CG.]

Grèce : N. . . ., E. e. et M. pl. : M. A. *Durutti*, 1er secr. — [Braïla : *Caloyeropoulos*, C. — Galatz : E. *Antipas*, C. — Jassy : J. *Criticos*, C. — Touldcha : *Pergamelis*, ch. du Cslt.]

Italie: Le marquis F. *de Curtopassi*, E. e. et M. pl. (accr. le 5 avril 1888); E. *Berti*, 2ème secr. de lég.; le lieut.-colonel *Brusati*, att. milit. — Galatz: Le chev. P. *Corte*, CG.]

Pays-Bas: J. A. *Keun*, MR. (accr. le 23 novembre 1883). — [Galatz: *Schmierer*, C.]

Russie: Le cons. d'Etat act. *Khitrovo*, E. e. et M. pl.; le cons. de cour et chamb. N. *Ladyjenski*, 1er secr.; le secr. de coll. A. *Kuckel*, 2ème secr.; A. *Lvow*, *de Igelström*, N. *Vlassow*, attachés; le colonel *de Poppen*, agent milit. — [Galatz: Le cons. d'Etat act. A. *Romanenko*, CG. — Jassy: Le cons. d'Etat act. N. *Obermüller*, CG. — Touldcha: Le cons. d'Etat A. *Tchélébidaki*, C.]

Serbie: D. *Raïovitch*, E. e. et M. pl. (accr. le 4 novembre 1886); S. *Marinovitch*, secr. de lég.

Suède et Norvége. [Galatz: L. *Mendl*, C.]

Suisse. [Bucharest: J. *Staub*, CG. — Galatz: H. *Richner*, C.]

Turquie: *Ahmed Zia*-bey, E. e. et M. pl. (accr. le 27 sept. 1885); *Simon*-effendi, 1er secr.; *Loutfi*-bey, 2ème secr.; *Dossios*-effendi, 3ème secr.; *Faïz*-bey, att. — [Braïla: *Stephan*-effendi, *Dogramadjian*, C. — Constanza: N. . . ., C. — Galatz: *Maxim*-effendi *Warthaliti*, C. — Turn-Sévérin: N. . . ., C.]

Notice statistique.

Superficie: 129947 kil. carrés [1]).

Population: 5 376000 habitants [2]), 41 par kil. carré.

Mouvement de la population [3]).

Année	Mariages.	Naissances (mort-nés compris).	Décès	Mort-nés.	Excédent des naissances.
1883	44114	205337	125677	2033	79660
1884	40548	201413	123808	2252	77605
1885	39586	215776	126010	2196	89766
1886	77976	215209	136755	2389	78454
1887	77922	211906	155769	2500	56137

---

[1]) Calcul planimétrique exécuté à l'Institut géogr. de Gotha en 1880. Le gouvernement roumain évalue la superficie à 127584 kil. carrés. — [2]) A l'époque du premier et seul recensement de la population, qui a eu lieu en Roumanie en 1859—60, on comptait 4 424961 hab. Aujourd'hui on évalue à 5 376000 le chiffre approximatif de la population, chiffre qui sert de base à tous les calculs statistiques en Roumanie. Dans cette somme sont compris 106943 habitants de la Dobroudcha, à savoir 31177 Roumains, 16493 Turcs, 28715 Bulgares, 6540 Tatares, 3165 Grecs, 1051 Israélites, 803 Arméniens, 10058 Lipovans, 6162 Russes orthodoxes, 2471 Allemands et 308 individus d'autres nationalités. — [3]) Les données ci-dessus indiquées ne regardent que la Roumanie proprement dite, le service statistique de la Dobroudcha n'étant pas encore en état de fournir des renseignements précis sur le mouvement de la population d'au-delà du Danube.

Cultes [1]). La religion orthodoxe-grecque est la religion dominante de l'Etat roumain. On évalue approximativement le nombre des chrétiens orthodoxes à 4 529000, celui des catholiques à 114200, des protestants à 13800, des Arméniens à 8000, des Lipovans à 6000, des israélites à 400000, des mahométans à 2000.

Nationalités [1]). Dans le chiffre des 5 073000 âmes, qui formaient la population de la Roumanie avant le traité de Berlin, étaient compris 772700 étrangers, savoir: Israélites 400000, Bohémiens 200000, Slaves 85000, Allemands 39000, Hongrois 29500, Arméniens 8000, Grecs 5000, Français 2000, Anglais 1000, Italiens 500, Turcs, Polonais, Tatares et autres 2700.

Population des villes: Bucharest [2]) 221000, Jassy 90000, Galatz 80000, Botochani 39941, Ploësti 33000, Braïla 28272, Berlad 26568, Craïova 22764, Giurgevo 20866, Focsani 20323, Piatra 20000.

Finances. (En leï. Un leü vaut 1 franc.)

Compte de l'année financière finissant le 30 mars 1887.

Recettes: 131 329693. Dépenses: 127 045614. Excédent: 284079.

Budget pour l'année financière finissant le 30 mars 1889.

Recettes.		Dépenses.	
Contribut. directes	27 500000	Dette publique	66 015450
„ indirectes	39 055000	Conseil des ministres	62960
Des monopoles d'Etat	41 305000	Min. des domaines	3 792832
Revenus domaniaux	22916533	„ des travaux publ.	4 000000
Travaux publics	31 377925	„ de l'intérieur	10 211142
Ministère de l'intérieur	5 778000	„ des finances	9 633679
„ des finances	1 950000	„ de la guerre	32 817711
„ de la guerre	816000	„ d. affaires étrang.	1 553172
„ des affaires étrang.	126000	„ des cultes et de l'instr. publique	14 253401
„ des cultes et de l'instr. publique	242500	„ de la justice	4 692680
„ de la justice	1500	Frais d'exploitation	32 869740
Divers revenus	9 997866	Fonds pour les crédits supplémentaires et extraordinaires	1 163557
Total	181 066324	Total	181 066324

[1]) D'après E. Cretzulesco, „La Roumanie considérée sous le rapport physique, administratif et économique" (Bulletin de la Soc. géogr. roumaine, no. 1—5, Bucarest 1876). — [2]) En 1879.

Dette publique au 1er avril 1889.

Année	Titres.	%	Valeur nominale des titres emis.	Cap. restant à amortir au 1er avril 1889.	Annuités à payer en 1888 à 1889.	Année de l'ext.
1866	Empr. Oppenheim .	8	31 610500	5 435000	3 047800	1889
1868	Chemin de fer de Suczava—Roman	7½	51 535640	51 366765	3 865173	1968
1872	Caisse des dépôts .	3½	9 985320	8 507194	525000	1912
1875	Rente de l'Etat . .	5	44 600000	36 271500	2 230000	—
1880	Oblig. de l'Etat du chemin de fer Roman —Verciorova	6	237 500000	233 185000	14 680750	1923
1880	Obligations rurales converties . . .	6	31 600000	30 187100	2 047877	1924
1881	Obligations de l'Etat de chemins de fer	5	47 948000	36 203500	4 100550	1899
1881	Billets hypothécaires	5	26 260000	25 984340	493000	1912
de 1881 à 1888	Rente amortissable	5	329 435000	327 348000	20 607600	à différents termes
1882 1883	Caisse de dépôts .	4	1 145556	729650	120025	1895
1887	,, ,, ,,	5	2 470926	2 111472	798224	1892
1887	,, ,, ,,	4	4 493248	4 493248	995979	1893
1887	Bons de trésor . .	5	34 314000	23 341500	585000	1888
1888	Caisse de dépôts . .	5	1 068220	1 068220	84343	1915
1888	,, ,, ,,	4	2 500000	2 500000	365467	1898
	Total	—	856 466410	788 732489	54 546788	—

Armée.

(Pour l'organisation de l'armée roumaine voir l'année 1885, p. 924.)

1. *Armée permanente:*

Infanterie: 8 régiments de 2 bataillons à 4 compagnies et 1 compagnie hors rang; 4 bataillons de chasseurs à 4 compagnies et 1 peloton hors rang.

Cavalerie: 3 régiments de hussards (Rochiori) de 4 escadrons et 1 peloton hors rang; 8 escadrons permanents.

Artillerie: 8 régiments de campagne comprenant 57 batteries de campagne, dont 49 montées et 8 à cheval, et 4 batteries de montagne; chaque régiment a 1 peloton hors rang; 1 bataillon de siége de 4 compagnies et 3 compagnies d'ouvriers.

Génie: 2 régiments à 3 bataillons, chacun de 4 compagnies et 1 compagnie hors rang.

Train: 4 escadrons.

Gendarmerie: 2 compagnies à pied et 3 escadrons à cheval.

Service sanitaire et administration: 4 compagnies sanitaires, 1 compagnie d'administration, 1 compagnie pour les dépôts d'équipement, 1 comp. des subsistences et 1 tannerie militaire.

L'effectif de l'armée permanente en temps de paix est de 1430 officiers, 269 employés, 33714 hommes, 6969 chevaux et 370 canons.

2. *Armée active territoriale:* 33 régiments d'infanterie (Dorobantzi), 32 à 2 et 1 à 3 bataillons, 1 régiment de Dorobantzi dans la Dobroudcha; 12 régiments de cavalerie (Calarachi) à 4 esc. et 2 escadrons de calarachi dans la Dobroudcha.

Le total de l'armée territoriale est de 1350 officiers, 29679 hommes et 11742 chevaux.

En vertu de la loi du 20 (8) juin 1882 le pays est divisé en 4 districts territoriaux dont chacun met sur pied 1 corps d'armée. L'effectif d'un corps d'armée est de 28000 hommes. En outre un district territorial de division pour la division active de la Dobroudcha.

3. La *milice* comprend 33 régiments d'infanterie.

4. L'effectif de la *levée en masse* n'est pas définitivement fixé.

Marine. 1 croiseur-torpilleur, 2 avisos à aubes, 5 canonnières à hélice, 1 canonnière porte-torpilles, 1 navire-école, 3 navires-torpilleurs de 1ère classe, 2 navires-torpilleurs de 2ème classe, 3 chaloupes pour le transport et 7 chaloupes pour la police des ports. L'équipage compte 46 officiers et ingénieurs, 25 mécaniciens, 1480 matelots de la flotte permanente et 200 matelots de la flotte territoriale.

Commerce. (En leï.)

Année	Importation.	Exportation.	Année	Importation.	Exportation.
1883	359 907178	220 650279	1885	268 539150	247 968201
1884	294 986273	184 115542	1886	296 497362	255 547263

Commerce 1886 (En milliers de leï.)

	Import.	Export.		Import.	Export.
Autr.-Hongrie	93 518	34 678	Belgique	14 496	15 240
Gr.-Bretagne	71 407	116 627	Italie	3 153	16 663
Allemagne	73 340	2 618	Grèce	3 400	2 713
France	14 495	29 134	Suisse	2 559	68
Turquie et Bulgarie	8 985	5 993	Autres pays	1 499	18 916
Russie	9 645	12 897	Total	296 497	255 547

Répartition des marchandises d'après les classes diverses.
(En milliers de leï.)

	Imp.	Exp.		Imp.	Exp.
Céréales	4,8	184,2	Métaux et ouvrages en métal	53,8	1,7
Fruits, légumes etc.	18,2	21,0	Peaux, cuirs et ouvrages en cuir .	23,2	6,1
Boissons	0,7	12,8	Bois et ouvr. en bois	12,0	7,4
Animaux et produits alimentaires d'animaux	4,7	9,7	Mat. textiles et industries qui en dérivent	117,0	6,9
Matières combustibles	10,6	1,7	Drogueries etc. . .	12,3	0,7
Minéraux, industrie céramique et vitrification	13,4	0,2	Graisses, huiles etc.	7,7	0,1
			Autres objets . . .	18,1	3,0
			Total	296,5	255,5

Mouvement des ports en 1884.

Ports.	Entrés.		Sortis.	
	Navires.	Tonneaux.	Navires.	Tonneaux.
Soulina	4487	1 382902	4565	1 387793
Braïla	4680	831360	4602	813066
Galatz	5461	790448	5651	783116
Autres ports.	5850	706433	5832	694874
Total	20478	3 711143	20650	3 678849

Chemins de fer en exploitation en 1888. Lignes de l'Etat 2235 kil., ligne particulière 224 kil. Lignes en construction 111 kil., et lignes en étude 346 kil.

Postes en 1887. Nombre des bureaux 197, celui des

Lettres.		Messageries.	
Lettres particulières .	8 835523	Paquets particuliers .	430316
Lettres officielles . .	2 195466	Paquets officiels . .	98025
Lettres recommandées	899927	Paquets en transit . .	5215
Cartes postales	1 710012	Total	533556
Imprimés et échantill.	5 391271	Mandats de poste . .	26978
Lettres en rebut . . .	52715		
Total	19 084914		

Télégraphes en 1887. Nombre des bureaux de l'Etat 118, des chemins de fer 179, total 297. En outre 31 bureaux de police. Longueur des lignes 5396,8 kil., des fils 11911,5 kil.

Dépêches particulières, service intérieur	830829
Dépêches particulières, service extérieur	281264
Dépêches officielles, service intérieur.	102619
Dépêches officielles, service extérieur	2642
Dépêches de transit	39342
Total des dépêches	1 256696

Recettes générales des postes et des télégraphes : 5 049218, dépenses 3 702567 francs.

Commission européenne du Danube.

Siége: Galatz. Créée en exécution de l'article 16 du traité de Paris (30 mars 1856), confirmée et munie de plus larges pouvoirs par le traité de Berlin (13 juillet 1878). — La commission est indépendante du gouvernement roumain et a, comme représentation commune des sept Puissances contractantes et de la Roumanie, certains pouvoirs souverains sur la partie du Danube en aval de Galatz, exerce la police, arrête et publie des règlements ayant force de loi, lève des impôts, conclut des emprunts et dispose de ces ressources pour des travaux d'utilité publique.

Après l'expiration des pleins pouvoirs de la Commission au 13 mars 1883, on a constitué une nouvelle Commission européenne du Danube. La régularisation du bras d'embouchure de Kilia a été abandonnée à la Russie.

Finances[1]).

Compte rendu de l'année financière 1885. (En francs.)

Dépenses.		Recettes.	
Administration . . .	389968	Taxes perçues . . .	1 430958
Service technique . .	345449	Budget spécial . . .	1 196400
Service des emprunts	360000	Total . .	2 627358
Charges diverses . .	55146	Excédent . .	821534
Budget spécial . . .	495051		
Autres dépenses . . .	160210		
Total . .	1 805824		

Après l'amortissement de l'emprunt contracté avec Bischoffsheim & Goldschmidt à Londres, la dette de la commission ne comprenait, au 1er janvier 1886, que l'avance de 583782 frcs., faite par la Sublime-Porte et cédée à la Maison Henry Schröder & Co. à Londres. Par contre, les actifs de la commission s'élèvent à 1 821534 frcs., savoir: l'excédent de 1885: 821534 frcs., le fonds de réserve: 1 000000 francs. En outre, la Commission possède encore un fonds de retraite de 330741 frcs. ainsi que les fonds des pilotes fluviaux et de la barre, se montant à 62326 francs.

---

[1]) Voir „Austria" XXXVIII (1886), VIII, p. 642.

Mouvement de la navigation à Soulina en 1886.

Comme la plupart des navires arrivent sur lest, les données suivantes ne concernent que les vaisseaux sortis, sans les paquebots.

Pavillon	Vapeurs.		Nav. à voiles.		Total.	
	Nbre.	Tonn.	Nbre.	Tonn.	Nbre.	Tonn.
Anglais	564	622201	4	1269	568	623470
Grec	61	63140	201	39459	262	102599
Autrichien . . .	84	62836	7	1987	91	64823
Français . . .	49	55772	1	1253	50	57025
Turc	—	—	257	33001	257	33001
Italien	26	20585	13	3755	39	24340
Russe	60	19736	18	2015	78	21751
Norvégien . . .	11	9141	—	—	11	9141
Allemand . . .	11	7536	2	434	13	7970
Hollandais . . .	5	4728	—	—	5	4728
Espagnol . . .	1	1088	—	—	1	1088
Roumain . . .	—	—	4	631	4	631
Total 1886	872	866763	507	83804	1379	950567

Le principal article d'exportation est le grain. — En 1886 l'exportation de tous les ports du Danube inférieur s'est élevée à 6 461889 quarters de céréales contre 6 070157 quarters en 1885 et 4 441039 quarters en 1884.

Russie.

I. Empire de Russie.

Chancellerie privée de l'Empereur.

Chef: Le conseiller privé actuel et secrétaire d'Etat *Tanéïew* (oukase du 11/23 mars 1867).

Chancellerie privée pour les établissements de bienfaisance et d'instruction soumis à la direction souveraine. Directeur en chef: Le secrétaire d'Etat, conseiller privé actuel *Durnovo;* adjoint: Le sénateur, conseiller privé *Sabourow.*

Chargé par int. de la réception des requêtes adressées à l'Empereur: Le conseiller privé *Mamontow.* — Adjoint: Le conseiller privé *Yogantzew.*

Grands corps de l'Etat.

I. *Conseil de l'Empire.*

Président: S. A. I. le grand-duc *Michel*-Nicolaïévitch.

a) Membres du plenum.

S. A. I. le grand-duc *Wladimir*-Alexandrovitch.

S. A. I. le grand-duc *Alexis*-Alexandrovitch.
S. A. I. le grand-duc *Constantin*-Nicolaïévitch.
S. A. I. le grand-duc, feld-maréchal *Nicolas*-Nicolaïévitch aîné.
Tous les ministres.
Le général d'artillerie, aide de camp-gén. comte A. *Stroganow II.*
Le grand-chambellan comte M. *Khreptovitch.*
Le général d'infanterie, aide de camp-gén. comte A. *Milioutine.*
Le secrétaire d'Etat comte *Valouïew.*
Le général de cavalerie, aide de camp-gén. prince *Dolgoroukow.*
Le conseiller privé actuel *Gube.*
Le général d'infanterie, aide de camp-général *Vériguine.*
Le général de cavalerie, aide de camp-général prince *Mélikow.*
Le conseiller privé actuel, secrétaire d'Etat *Reutern.*
Le général d'infanterie, aide de camp-général comte *Adlerberg.*
Le général d'infanterie, aide de camp-général comte *Heiden.*
Le général de cavalerie, aide de camp-général *Timachew.*
Le général de cavalerie, aide de camp-gén. comte *Schouvalow* Ier.
Le secrétaire d'Etat, conseiller privé actuel prince *Dolgorouki.*
L'amiral, aide de camp-général *Novossilski.*
Le conseiller privé actuel comte *Tolstoï.*
Le secrétaire d'Etat *Délianow.*
Le général d'infanterie, aide de camp-général prince *Sviatopolk-Mirski.*
Le gén. de cav., aide de camp-général comte *Loris-Mélikow.*
Le conseiller privé actuel comte *Oubril.*
Le secrétaire d'Etat *Nabokow.*
Le secrétaire d'Etat, conseiller privé actuel *Taneïew.*
Le conseiller privé actuel baron *de Brevern.*
Le général d'infanterie, aide de camp-gén. *Ignatiew.*
Le général de cavalerie, aide de camp-gén. prince *Dondoukow-Korsakow.*
Le secrétaire d'Etat comte *Pahlen.*
Le secrétaire d'Etat *Platonow.*
Le secrétaire d'Etat *Golovnine.*
Le secrétaire d'Etat *Groot.*
Le conseiller privé actuel *Novikow.*
Le secrétaire d'Etat *Kornilow.*
Le conseiller privé actuel *Redkine.*
Le conseiller privé actuel *Klouchine.*
Le conseiller privé actuel *Pobiédonostzew.*
Le lieutenant-général, aide de camp-général *Tchertkow.*
Le grand-veneur comte *Bobrinski.*
Le conseiller privé actuel *Dournovo.*
Le général d'infanterie, aide de camp-général *Rehbinder.*
Le général de cavalerie, aide de camp-général *Gourko.*
Le conseiller privé actuel *Bunge.*
Le général d'infanterie, aide de camp-général *de Richter.*
Le sénateur, conseiller privé *Nikolaïew.*
Le général de cavalerie, aide de camp-général comte *Brevern de Lagardie.*

b) Membres siégeant dans les départements et dans le plenum.

1er département de législation. Président: Le secr. d'Etat, cons. privé actuel baron *de Nicolaï*. — Membres: Les conseillers privés actuels *Staritzki* et *Frisch*, le secrétaire d'Etat *Peretz*, les conseillers privés *Galagan* et *de Dervis*.

2ème département des affaires civiles et cultes. Président: Le cons. privé actuel *Stoïanovski*. — Membres: Les conseillers privés actuels, secrétaires d'Etat *Lioubochtchinski*, *Filossofow*. *Mansourow II* et le cons. privé *Holthoër*.

3ème département d'économie et des finances. Président: Le cons. privé actuel *Abaza*. — Membres: Le général d'infanterie, aide de camp-gén. *Issakow*, le général du génie, aide de camp-gén. *de Kauffmann*, le secr. d'Etat, cons. privé actuel *Mansourow Ier*, les cons. privés act. *Kakhanow*, *Marcus* et le conseiller privé *Vychnegradski*.

Département spécial pour l'examen des requêtes sur les décisions des départements du Sénat. Président: Le sénateur, cons. privé *Holthoër*. — Membres: Les sénateurs cons. privés, secr. d'Etat *Rennenkampf*, *Mordvinow* et *Korobiïne*.

Chancellerie de l'Empire.

(Affaires du conseil de l'Empire.)

Secrétaire de l'Empire: Le conseiller privé act. et secrétaire d'Etat *Polovtzow*.

II. *Sénat.*

Avant la création du conseil de l'Empire, du contrôle-général et de la chancellerie privée de l'Empire, le Sénat réunissait la direction de toutes les affaires, législation, contrôle etc. A présent il est divisé en départements, promulgue et enregistre les lois, ukases etc., confère les titres de noblesse, juge en dernière instance les crimes d'Etat, les affaires civiles et criminelles, revise les jugements rendus par les tribunaux de province etc.

Ministère de la justice.

Ministre de la justice: Le sénateur, cons. privé N. *Manasséïne*.
Adjoint: Le sénateur, conseiller privé P. *Markow*.

1. Chancellerie: Gérant: Le maître de la cour *Kazem-Beck*.
2. Département de la justice. Directeur: Le cons. privé *Arakine*. — Vice-directeurs: Les cons. d'Etat act. *Bilbassow* et *Kobylinski*.

Sénateurs.

a) Sénateurs sans attributions spéciales dans les départements.

Le grand-duc *Wladimir*-Alexandrovitch; le général d'infanterie baron *Hoven*, le cons. privé act. comte *Tolstoï*, le général de cavalerie *Sinelnikow*, les conseillers privés actuels, secré-

taires d'Etat: *Délianow*, le baron *Nicolaï* et *Nabokow*, le grand-maître de la cour comte *Sievers*, le cons. privé act. *Nebolsine*, les secr. d'Etat *Giers* et *Platonow*, les cons. privés act. *Brewern* et *Lioubochtchinski*, les conseillers privés actuels, secrétaires d'Etat: le prince *Lobanow-Rostovski* et *Mansourow*, les conseillers privés actuels: *Stoïanovski*, *Staritzki*, *Pobiédonostzew*, *Peters*, Th. *Marcus*, *Holthoër* et W. *Marcus* et les secrétaires d'Etat *Ostrovski*, E. *Frisch*, baron *Broun* et *Polovtzow*, les conseillers privés: *Rogovitch*, *Braunschweig*, *Danïevski*, le secr. d'Etat *Sélifontow*, les conseillers privés *Goudovski*, *Filippow*, prince *Volkonski*, *Manasséïne*, *Jikharew*, *Nikolaïew*, le secr. d'Etat *Vechniakow*, *Markow*, *de Dervis*, le secr. d'Etat *Dournovo*, le cons. privé act. *Gubé*, les conseillers privés *Plehwe*, *Tchestiline* et *Gotovtzew*.

b) Sénateurs chargés de siéger dans le plenum du Sénat.

Au premier plenum: Les conseillers privés actuels *Römer*, *Zéhe* et *Kharitonow*, le général de cavalerie comte *Kreytz*, le cons. privé act., secr. d'Etat *Rennenkampf*, les conseillers privés N. *Semënow*, baron *Velho*, *Chakhow*, *Malkovski* et *Pröbsting*, le maître de la cour *Abaza* et le lieut.-général *Orjevski*. Procureur supérieur: Le cons. privé *Yévreinow*. — Au second plenum: Le général d'infanterie *Guédéonow*, les conseillers privés comte *Keller*, *Tchémadourow*, P. *Chamchine*, W. *Frisch*, *Katakazi* et *Martynow*. Procureur supérieur: Le cons. d'Etat act. *Hoiningen-Huene*.

c) Sénateurs des départements.

1er département. (Législation, administration, révision des comptes.) — Sénateurs: Le cons. privé actuel *Artzimovitsch*, les conseillers privés *Schuhmacher*, *Mordvinow*, *Behr*, *Ogoline*, *Koudriavtzow*, le secr. d'Etat *Hubbenet*, le cons. privé *Dmitriew* et le lieut.-général prince *Golitzyne*. Procureur supérieur: Le cons. privé *Yévreinow*.

2ème département (pour les affaires des paysans): Les sénateurs, conseillers privés *Yéssipovitch*, *Schultz*, *Barykow*, *Nératow*, P. *Séménow* et lieut.-général *Anoutchine*. Procureur supérieur: Le cons. privé *Gorémykine*.

3ème département. (Affaires civiles.) Les conseillers privés actuels *Domontovitch* et *Boutovski*, les conseillers privés *Néëlow*, *Vessélovski*, *Hasenwinkel*, *de Lilienfeld-Thoal* et le baron *Uxkull Gyllenband*. Procureur supérieur: Le cons. d'Etat act. *Hoiningen-Huene*.

4ème département. (Affaires criminelles.) Le cons. privé *Piatnitzki*, le vice-amiral *Gorkovenko*, les conseillers privés *Bippen*, *Izvolski*, *Lerche*, *Ouchakow* et A. *Bézobrasow*. Procureur supérieur: Le cons. d'Etat act. *Pétrow*.

Département des affaires concernant l'arpentage et affaires civiles: Les conseillers privés *Gerard*, *Pertzow*, J. *Chamchine*, *Lange*, P. *Sabourow*, *Chévitch* et *Melnikow*. Procureur supérieur: Le cons. d'Etat act. *Platonow*.

Département héraldique: Le grand-échanson de la cour *Grote*, le cons. privé actuel *Tourounow*, les conseillers privés *Schmidt*, *Fanstiel*, W. *Bésobrasow* et *Tatichtchew*. — Maître-héraut: Le cons. d'Etat actuel chambellan *de Reutern*.

Départements de cassation (haute-cour de cassation).

1. Plenum. Président: Le cons. privé act. *Salomon*. Procureur supérieur: Le cons. privé *Néklioudow*.

2. Affaires civiles. Sénateurs: Le cons. privé act. *Salomon*, les conseillers privés prince *Chakhovskoi*, *Talquist*, *Goloubiew*, le baron A. *Stackelberg*, *Otmarstein*, *Korobiïne*, *Salkow*, *Sasonow*, *Printz*, *Kniriem*, *Barténiew*, le secr. d'Etat A. *Sabourow*, *Proskouriakow*, *Jahn*, *Loukianow*, *Bezrodny*, *Grave*, *Batourine*, *Youriénew*, *Kovalevski*, *Naoumow*, *Pakhmann*, *Nikolaïew*, *Miassoïédow* et *Kalmykow*. Procureur supérieur: Le cons. d'Etat act. *Ivanow*.

3. Affaires criminelles. Président: Le cons. privé *Rosing*. — Sénateurs: Le cons. privé actuel J. *Polner*, les cons. privés baron *Medem*, N. *Tiesenhausen*, *Rovinski*, *Harting*, *Gervais*, G. *Répinski*, *Lego*, *Fuchs*, *Goulkévitsch*, *Orlow*, *Schreiber*, *Deier*, *Arséniew*, *Markóvitsch*, *Sinéokow-Andréïevski*, *Messing*, *Biélostotzki*, *Gartkévitsch*, *Okoulow*, *Trakhimovski* et *Tagantzew*. Procureur supérieur: Le cons. d'Etat act. *Coni*.

4. Chambre disciplinaire. Président: Le cons. privé act. *Salomon*. — Procureur supérieur: Le cons. privé *Néklioudow*.

III. *Saint-Synode*.

(Siége: St-Pétersbourg; institué en 1721.)

Président: *Isidore*, métropolitain de Novgorod, St-Pétersbourg et Finlande.

Membres.

Platon, métropolitain de Kiew et Galicie; *Joannikius*, métropolitain de Moscou et Kolomna; *Palladius*, exarque de Géorgie, archevêque de Kartalinie et Kakhétie; *Leontius*, archevêque de Varsovie; *Paulus*, archevêque de Kasan. — Procureur-général: Le cons. privé act. *Pobiédonostzew*. — Adjoint: Le conseiller privé *Smirnow*.

1. Chancellerie du St-Synode. Directeur: Le conseiller d'Etat actuel *Sabler*. Vice-directeur: Le cons. d'Etat act. *Kerski*.
2. Direction des établissements d'instruction du clergé orthodoxe (académies et séminaires). Directeur: L'archiprêtre *Parvow*.
3. Administration et comptabilité. Directeur: Le cons. d'Etat act. *Iliïnski*. Vice-directeur: Le cons. d'Etat act. *Ostroomow*.
4. Contrôle. Directeur: Le conseiller privé *Tchistovitz*. Vice-directeur: Le conseiller d'Etat actuel *Rastorgouïew*.
5. Chancellerie du procureur-général. Directeur: Le conseiller privé *Nénarokomow*. Vice-directeur: Le conseiller d'Etat act. *Zintchenko*.

Jurisconsulte: Le conseiller d'Etat actuel *Mordvinow*.

Eparchies (Diocèses).

Kiew: Le métropolitain *Platon* (voir ci-dessus). — Nov-

gorod et St-Pétersbourg: Le métropolitain *Isidore* (voir ci-dessus). — Moscou: Le métropolitain *Joannikius*.

Kasan: *Paulus*, archevêque de Kasan et Sviïajsk. — Arkhangel: *Nathaniel*, évêque d'Arkhangel et Kholmogory. — Wiatka: *Sergius*, évêque de Wiatka et Slobodsk. — Astrakhan: *Eugène*, évêque d'Astrakhan et Yénotaïevsk. — Tobolsk: *Abraham*, évêque de Tobolsk et de Sibérie. — Yaroslaw: *Jonathan*, archevêque de Yaroslaw et Rostow. — Yékatérinoslaw: *Sérapion*, évêque de Yékatérinoslaw et Taganrog. — Pskow: *Hermogène*, évêque de Pskow et Porkhow. — Riæsan: *Théoktis*, archevêque de Riæsan et Saraïsk. — Tver: *Savva*, archevêque de Tver et Kachine. — Wladimir: *Théognose*, archevêque de Wladimir et Sousdal. — Nijni-Nowgorod: *Modestus*, évêque de Nijni-Nowgorod et Arzamas. — Kostroma: *Alexandre*, évêque de Kostroma et Galitch. — Vologda: *Israël*, évêque de Vologda et Oustioug. — Khersson: *Nicanor*, archevêque de Khersson et Odessa. — Tauride: *Martinianus*, évêque de Tauride et de Simféropol. — Lithuanie: *Alexius*, archevêque de Lithuanie et de Wilna. — Varsovie: *Léontius*, archevêque de Khelm et Varsovie. — Jitomir: *Palladius*, archevêque de Volhynie et de Jitomir. — Mohilew: *Sergius*, évêque de Mohilew et Mstislaw. — Riga: *Arsène*, évêque de Riga et Mitau. — Tchernigow: *Benjamin*, évêque de Tchernigow et Niéjine. — Minsk: *Warlaam*, évêque de Minsk et Tourovsk. — Podolie: *Donatus*, évêque de Podolie et de Braclaw. — Kichinew: *Sergius*, archevêque de Kichinew et Khotine. — Olonetz: *Paulus*, évêque d'Olonetz et Pétrosawodsk. — Kharkow: *Ambroise*, archevêque de Kharkow et d'Akhtyrka. — Kursk: *Justinus*, évêque de Kursk et de Bïelgorod. — Orel: *Siméon*, évêque d'Orel et de Briansk. — Toula: *Nikandros*, archevêque de Toula et de Bïelew. — Tambow: *Vitalius*, évêque de Tambow et de Chatzk. — Penza: *Antoine*, évêque de Penza et de Saransk. — Samara: *Séraphin*, évêque de Samara. — Orenbourg: *Macarius*, évêque d'Orenbourg et d'Oural. — Stavropol: *Wladimir*, évêque de Stavropol et de Yékotérinodar. — Pays du Don: *Macarius*, archevêque du Don et de Novotcherkask. — Woronèje: *Benjamin*, évêque de Woronèje et de Zadonsk. — Irkoutsk: *Benjamin*, archevêque d'Irkoutsk et Nertchinsk. — San Francisco: *Wladimir*, évêque des îles Aléoutes et d'Aliaska.

Ministères et administrations centrales.

I. *Comité des ministres.*

Président: Le cons. privé act. *Bunge*.

Membres.

Les grands-ducs Constantin *Nicolaïévitch* et Michel *Nicolaïévitch*; tous les ministres et les chefs des administrations supérieures.

Gérant d'affaires: Le cons. privé, secrétaire d'Etat, maître de la cour *Koulomzine*. — Adjoint: Le cons. privé E. *de Scholtz*.

II. *Ministère de la Maison de l'Empereur.*

Ministre: Le lieutenant-général et aide de camp-général comte *Vorontzow-Dachkow.*

1. Cabinet de l'Empereur. (Mines et fabriques, faisant partie des biens privés de l'Empereur, affaires camérales, d'administration et d'économie du ministère.) Chef supérieur: Le Ministre. Dirigeant: Le secr. d'Etat, cons. privé N. *Pétrow.*
2. Chancellerie du ministre de la maison de Sa Maj. l'Empereur et des apanages. Gérant: Le cons. d'Etat B. *Krivenko.*
3. Contrôle du Ministère. Gérant: Le cons. d'Etat act. B. *Mertzalow.*
4. Caisse du Ministère. Gérant: Le cons. de collège M. *Béline.*
5. Département des apanages. Gérant: Le secrétaire d'Etat, cons. privé P. *Richter.*
6. Chapitre des Ordres de l'Empire. Chancelier: Le Ministre. Gérant les affaires du Chapitre: Le cons. d'Etat act. N. *Panow.*
7. Administration générale des palais. Chef: En fonctions de grand-maréchal: Le prince S. *Troubetzkoï.*
8. Direction de l'Ermitage. (Galeries de peintures et collections artistiques.) Directeur: Le cons. d'Etat act. A. *Vassiltchikow,* en fonctions de maître de la cour.
9. Salles d'armes et bibliothèques particulières de l'Empereur. Gérant: Le cons. de coll. R. *Grimm.*
10. Administration du clergé de la cour. Gérant: L'archiprêtre J. *Yanychew.*
11. Corps de musique de la cour. Gérant: Le colonel baron C. *de Stackelberg.*
12. Chapelle des chantres de la cour. Chef: Le cons. d'Etat act., en fonct. de veneur de la cour, comte S. *Chérémétiew.*
13. Inspection médicale de la cour. Inspecteur chirurgien ordinaire de S. M. l'Empereur: Le cons. privé A. *Obermüller.*
14. Administration des écuries. Gérant: Le major-général, en fonct. d'écuyer de la cour, V. *Martynow.*
15. Administration des palais de Moscou. Le lieut.-général comte *Orlow-Davydow,* en fonct. de grand-maître de la cour.
16. Vénerie. Chef: Le major-général, en fonct. de veneur de la cour, prince V. *Bariatinski.*
17. Bureau des cérémonies. Président: Le grand-maître des cérémonies, en fonct., cons. d'Etat act., prince A. *Dolgorouki.* Second grand-maître des cérémonies, en fonct., le cons. d'Etat act. prince N. *Ssaltykow.*
18. Direction des théâtres impériaux. Directeur: Le conseiller privé J. *Vssévolojski.*
19. Académie impériale des beaux-arts. Président: Le grand-duc *Wladimir*-Alexandrovitch.
20. Intendance des palais impériaux et de la ville de Tzarskoë-Sselo. Intendant: Le colonel V. *Yonow.*
21. Intendance des palais impériaux et de la ville de Peterhof. Intendant: Le colonel S. *Spéranski.*

22. Intendance du palais impérial et de la ville de Gatchino. Intendant: Le colonel M. *Anitchkow.*
23. Intendance des palais de Varsovie. Intendant: Le colonel M. *Grinévitch.*
24. Principauté de Lowicz. Gérant: L'écuyer de la cour comte S. *Wiélépolski* marquis *de Mirovo-Gonzago-Mychkovski.*
25. Commission impériale archéologique. Président: Le cons. d'Etat act., chambellan comte A. *Bobrinski.*
26. Direction des archives générales du ministère à St-Pétersbourg et Moscou. Gérant: Le cons. d'Etat act. G. *Yéssipow.*
27. Compagnie des grenadiers du palais. Commandant: Le colonel A. *Pastoukhow.*

Maison de l'Empereur.

Premières charges de la cour. (Donnant le rang de „Conseiller privé actuel".)

Grands-chambellans: Le comte M. *Khreptovitch,* E. *Narychkine.*
Grands-maîtres de la cour: Le comte E. *Sievers,* A. *Ozérow,* prince G. *Gagarine,* comte D. *Nesselrode,* comte *Orlow-Davydow,* en fonct.
Grands-échansons: Le comte B. *Potocki;* A. *Grote.*
Grand-écuyer: N. . . .
Grand-veneur: Le prince B. *Golitzyne.*
Grand-maréchal: Le cons. privé prince *Troubetzkoï,* en fonct.

Maison de l'Impératrice.

Grande-maîtresse de la cour: N. . . .
Dames d'honneur à portrait: La princesse Agathe *Gortchakow,* la comtesse Nathalie *Panine,* la comtesse Catherine *Adlerberg,* la maréchale princesse *Bariatinski,* madame Hélène *Zakharjevski,* la comtesse Elisabeth *Kotzebue,* la princesse Marie *Viazemski,* la comtesse Sophie *Tolstoï,* la baronne Marie *Budberg,* dame de palais de la grande-duchesse Marie Pavlovna, la princesse Elisabeth *Bariatinski.*
Demoiselle d'honneur à portrait: La comtesse Antoinette *Bloudow.*
Demoiselles d'honneur à la suite de S. M.: La comtesse Marie *Koutouzow,* la comtesse Aglaé *Koutouzow,* mademoiselle Catherine *Ozérow.*
Maître de la cour, attaché à la personne de S. M.: Le prince Jean *Golitzyne.*
Secrétaire des commandements: Le cons. privé *Oom.*

Maison du grand-duc Wladimir-Alexandrovitch.

Intendant de la cour: Le capitaine de cavalerie, aide de camp de Son Altesse Impériale, prince P. *Obolenski.*
Maîtresse de la cour: La baronne M. *Budberg,* dame d'honneur à portrait.

Maison du grand-duc Alexis-Alexandrovitch.

Attaché à la personne de S. A. I.: Le vice-amiral baron *Schilling.*

Maison du grand-duc Serge-Alexandrovitch.

Intendant de la cour: L'aide de camp de S. A. I., le colonel comte *Stenbock.*

Ecuyer: Le cons. de coll. *Martynow,* en fonct.

Maîtresse de la cour: La princesse M. *Golitzyne.*

Maison du grand-duc Paul-Alexandrovitch.

Comptoir de S. A. I. Gérant: Le major-général G. *Goubtchitz.*

Maison du grand-duc Constantin-Nicolaïévitch.

Intendant de la cour: Le major-général P. *Köppen*, attaché à la personne de S. A. I.

Ecuyer de la cour (en fonctions): Le cons. d'Etat act. J. *de Greigh.*

Maîtresse de la cour: La comtesse A. *Komarovski* (en fonct.).

Maison du grand-duc Constantin-Constantinovitch.

Attaché à la personne de S. A. I.: Le capitaine de frégate, aide de camp de l'Empereur E. *Zélënoï.*

Maison du grand-duc Nicolas-Nicolaïévitch (Père).

Maître de la cour (en fonctions): N. . . .

Ecuyer de la cour (en fonctions): Le cons. d'Etat actuel P. *Andréïew.*

Maîtresse de le cour: V. *Barténiew* (en fonctions).

Maison du grand-duc Michel-Nicolaïévitch.

Maître de la cour: Le cons. d'Etat act. M. *Moukhanow* (en fonct.).

Maîtresse de la cour: E. *Narychkine.*

Maison de la grande-duchesse Catherine-Mikhaïlovna.

Maître de la cour: Le cons. d'Etat act. P. *Schwanebach* (en fonct.).

Maîtresse de la cour: Melle E. *Golokhvastow.*

III. *Ministère des affaires étrangères.*

Ministre: Le conseiller privé actuel, secrétaire d'Etat et sénateur N. *de Giers.*

Adjoint du ministre: Le conseiller privé *Vlangali.*

Chancellerie. Directeur: Le cons. d'Etat act. prince V. *Obolenski.*

Département asiatique. Chef: Le cons. privé *Zinoview.*

Département des affaires intérieures. Directeur: Le conseiller privé baron Fréd. *d'Osten-Sacken.*

Département du personnel et des affaires d'économie. Directeur: Le conseiller d'Etat actuel *Nikonow.*

Archives à St-Pétersbourg. Directeur: Le conseiller d'Etat actuel baron *Stuart.*

Archives à Moscou. Directeur: Le maître de la cour baron T. *Bühler.*

IV. *Ministère de la guerre.*

Ministre: Le gén. d'infanterie, aide de camp-gén. P. *Vannovski.*

Maison militaire de l'Empereur.

Commandant-général: Le général d'infanterie, aide de camp-général O. *de Richter*. — Adjoint: Le lieutenant-général, aide de camp-général *Voïeikow*.

Font partie de la Maison militaire de l'Empereur, d'après l'ordre du jour du 20 avril / 3 mai 1883 les aides de camp-généraux, les majors-généraux à la suite de l'Empereur, les aides de camp de l'Empereur, les généraux attachés à la personne de l'Empereur, l'escorte personnelle de l'Empereur et la chancellerie de la Maison militaire de l'Empereur, puis les officiers suivants:

Pour missions spéciales: L'aide de camp de l'Empereur colonel *de Maltzow*.

Aumônier de l'Empereur: *Yanychew*.

Médecin de l'Empereur: Le conseiller privé Dr. *Hirsch*.

Chef de la chancellerie: Le colonel, aide de camp de l'Empereur comte *Olsoufiew*. — Adjoint: Le gentilhomme de la Chambre, conseiller de cour baron A. *Budberg*.

Conseil du ministère.

Président: Le ministre de la guerre.

Administrations centrales.

Chancellerie. Chef: Le lieutenant-général *Lobko*.

Tribunal militaire suprême. Président: N. . . .

Direction-générale de l'artillerie. Directeur: Le feldmaréchal-général grand-duc *Michel*-Nicolaïévitch. — Adjoint: Le lieutenant-général, aide de camp-général L. *Sofiano*.

Direction-générale du génie: Inspecteur-général du génie: Le feldmaréchal-général grand-duc *Nicolas* (Père). — Adjoint: Le lieutenant-général *Zvériew*.

Direction-générale de l'intendance. Intendant en chef: Le lieutenant-général *Skvortzow*.

Direction-générale du service de santé de l'armée. Chef: Le conseiller privé Dr. *Roudinski*.

Direction-générale de la justice militaire. Chef: Le lieutenant-général et aide de camp-général prince *Imérétinski*.

Direction-générale des troupes irrégulières. Directeur: Le lieutenant-général *Zolotarew*.

Direction-générale des écoles militaires. Chef suprême: Le lieutenant-général N. *Makhotine*.

A r m é e.

Etat-major. Chef: Le général d'infanterie, aide de camp-général N. *Obroutchew*.

Adjoints: Les lieut.-généraux Ph. *Vélitchko* et *Mirkovitch* II.

Section de topographie militaire: Le lieut.-général *Stebnitzki*.

Inspecteurs-généraux. — Feldzeugmestre-général: Le feldmaréchal-général grand-duc *Michel-Nicolaïévitch*. — Adjoint: Le général d'artillerie, aide de camp-général L. *Sofiano*.

Inspecteur-général du génie: Le feldmaréchal-général grand-duc *Nicolas-Nicolaïévitch* (Père). — Adjoint: Le général du génie *Zvériew*.

Inspecteur-général des chasseurs: Le lieutenant-général W. *de Notbeck*.

Inspecteur-général de la cavalerie: Le feldmaréchal-général grand-duc *Nicolas-Nicolaïévitch* (Père).

Aumônier supérieur de la garde et des grenadiers: N. . . .

Aumônier en chef des armées de terre et de mer: L'archiprêtre *Pokrovski*.

Circonscriptions militaires.

Chaque circonscription a, outre les chefs de l'administration militaire indiqués ci-dessous, un intendant et un inspecteur du service sanitaire. — Les circonscriptions militaires III à VI ont été créées en 1862, les circonscriptions I, II, VII et IX en 1864, les circonscriptions X et XI en 1865, la XIIIème en 1867, la XIIème et la XIVème en 1884.

1. Circonscription militaire de *St-Pétersbourg*.

Gouvernements de St-Pétersbourg, Pskow, Olonetz, Arkhangel, Esthonie.

Commandant en chef des troupes de la garde et de la circonscription militaire de St-Pétersbourg: Le grand-duc *Wladimir*-Alexandrovitch. — Adjoint: Le général d'artillerie et aide de camp-général *Kostanda*.

Chef d'état-major: Le lieutenant-général *Bobrikow*. — Chef de l'artillerie: Le lieutenant-général *Staden*. — Chef du génie: Le lieutenant-général *Konarjevski*.

Commandant de la forteresse de St-Pétersbourg: Le général d'infanterie *Verëvkine*.

2. Circonscription militaire de *Finlande*.

Grand-duché de Finlande.

Commandant en chef des troupes: Le général d'infanterie et aide de camp-général comte *Heyden*, gouverneur-général de Finlande.

Chef d'état-major: Le lieutenant-général *Timrot*. — Chef de l'artillerie: Le lieutenant-général *Smaguine*. — Chef du génie: Le lieutenant-général *Cederholm*.

3. Circonscription militaire de *Vilna*.

Gouvernements de Vilna, Grodno, Kovno, Vitebsk, Minsk, Mohilew, Livonie et Courlande.

Commandant en chef des troupes: Le général d'infanterie *Ganetzki II*.

Chef d'état-major: Le lieutenant-général *Bounakow*. — Chef de l'artillerie: Le lieutenant-général *Kalatchew*. — Chef du génie: Le major-général *Bïeltzow*.

4. Circonscription militaire de *Varsovie*.

Royaume de Pologne.

Commandant en chef des troupes: Le général de cavalerie

aide de camp-général *Gourko*, gouverneur-général de Varsovie. — Adjoint du commandant en chef: Le lieut.-général, aide de camp-général comte *Moussine-Pouchkine*.
Chef d'état-major: Le lieutenant-général *Naglovski*. — Chef de l'artillerie: Le lieutenant-général *Kannabich*. — Chef du génie: Le lieutenant-général *Depp*.

5. Circonscription militaire de *Kiew*.

Gouvernements de Kiew, Volhynie et Podolie.

Commandant en chef des troupes: Le général d'infanterie, aide de camp-général *Radetzky*.
Chef d'état-major: Le major-général *von der Launitz*. — Chef de l'artillerie: Le lieutenant-général *Néëlow*. — Chef du génie: Le lieutenant-général *Tréteski*.

6. Circonscription militaire d'*Odessa*.

Gouvernements de Kherson, Yékaterinoslaw, Tauride et Bessarabie.

Commandant en chef des troupes: Le général d'infant. *de Roop*.
Chef d'état-major: Le lieutenant-général baron *Vrevski*. — Chef de l'artillerie: Le lieutenant-général *Tiéplow*. — Chef du génie: Le major-général *Bogaïevski*.

7. Circonscription militaire de *Moscou*.

Gouvernements de Moscou, Vologda, Kostroma, Yaroslaw, Nijni-Novgorod, Vladimir, Tver, Smolensk, Kalouga, Toula, Riæsan, Tambow.

Commandant en chef des troupes: Le général de cavalerie et aide de camp-général comte *Brewern de Lagardie*.
Chef d'état-major: Le lieutenant-général *Doukhovskoi*. — Chef de l'artillerie: Le lieutenant-général *Kilchen*. — Chef du génie: Le major-général *Jourakovski*.

8. Circonscription militaire de *Kasan*.

Gouvernements de Kasan, Viatka, Perm, Pensa, Simbirsk, Samara, Saratow, Astrakhan.

Commandant en chef des troupes: Le général d'infanterie, aide de camp-général *Mechtchérinow*.
Chef d'état-major: Le lieutenant-général *Perlik*. — Chef de l'artillerie: Le lieutenant-général *Iordan*. — Chef du génie: Le major-général *Stratonovitch*.

9. Circonscription militaire du *Caucase*.

Gouvernement de Stavropol et pays du Caucase.

Commandant en chef de l'armée du Caucase: Le général de cavalerie, aide de camp-général prince *Dondoukow-Korsakow*.
Chef de l'état-major: Le lieutenant-général *Troïtzki*. — Chef de l'artillerie: Le lieutenant-général *Semtchevski*. — Chef du génie: Le lieutenant-général *Podymow*.

10. Circonscription militaire du *Turkestan*.

Commandant en chef des troupes et gouverneur-général : Le lieutenant-général, aide de camp-général *de Rosenbach*.
Chef d'état-major : Le major-général *Rasgonow*. — Chef de l'artillerie : Le major-général *Garkovenko*. — Chef du génie : Le major-général *de Siegern-Korn*.

11. Circonscription militaire d'*Omsk*.

Gouvernement-général de la Steppe, gouvernements de Tomsk et Tobolsk.

Commandant en chef des troupes et gouverneur-général : Le général d'infanterie *Kolpakovski*.
Chef d'état-major : Le lieutenant-général *Babkow*. — Chef de l'artillerie : Le major-général *Sikstel*. — Chef du génie : Le major-général *Kolobow*.

12. Circonscription militaire d'*Irkoutsk*.

Gouvernements d'Irkoutsk et d'Yénisseïsk, territoire de Yakoutsk.

Commandant en chef des troupes et gouverneur-général : Le lieutenant-général comte *Ignatiew*.
Chef d'état-major : Le major-général *Levitski*.

13. Circonscription militaire de l'*Amour*.

Commandant en chef des troupes et gouverneur-général : Le lieutenant-général, aide de camp-général baron *Korff*.
Chef d'état-major : Le major-général *Karganow*.
Chef de l'artillerie : Le major-général *Pédachenko*.
Chef du génie : Le major-général *Unterberger*.

Troupes irrégulières (Cosaques).

Ataman (Hetman) de tous les cosaques : Le grand-duc héritier *Nicolas*-Alexandrovitch.
Ataman des cosaques du Kouban et du Térek : Le général de cavalerie, aide de camp-gén. prince *Dondoukow-Korsakow*.

Atamans des cosaques :

du Don : Le lieut.-général, aide de camp-gén. prince *Sviatopolk-Mirski* (avec les prérogatives d'un gouverneur-général) ;
du Kouban : Le lieutenant-général *Léonow* ;
du Térek : Le lieutenant-général *Smékalow* ;
d'Astrakhan : Le major-général prince *Viäsemsky*.
d'Orenbourg : Le major-général *Maslakovetz* ;
de l'Oural : Le major-général *Chipow* ;
de Sémiretchensk : Le major-général *Ivanow* ;
de Sibérie : Le général d'infanterie *Kolpakovski* ;
du territoire Transbaïkalien : Le major-général *Barabach* ;
d'Amour : Le lieutenant-général, aide de camp-général baron *Korff*.

Corps de la garde.

Commandant-général: Le lieutenant-général, aide de camp-général prince *Alexandre d'Oldenbourg.* — Chef d'état-major: Le major-général *Baltz.*

Infanterie. — 1ère division. Commandant: Le lieutenant-général *Malakhow.*

2ème division. Commandant: Le lieut.-général *Richter.*

3ème division. Commandant: Le lieut.-général *Bardowski.*

Cavalerie. — 1ère division. Commandant: Le lieut.-général *Etter.*

2ème division. Commandant: Le lieutenant-général *Winberg.*

Division des grenadiers.

1ère division. Commandant: Le lieutenant-général *Eisen de Schwarzenberg.*

2ème division. Commandant: Le lieut.-général *Doukmassow.*

3ème divison. Commandant: Le lieutenant-général *Zvériew.*

Corps des grenadiers (4ème division). Général comm.: Le général d'artillerie, aide de camp-général *Stolypine.*

Division des grenadiers du Caucase. Commandant: Le lieutenant-général *Avinow.*

Corps d'armée.

1er (Pétersbourg). Commandant-général: Le lieut.-gén. *Danilow.*

2ème (Wilna). Commandant-général: Le lieutenant-général, *Ellis.*

3ème (Riga). Commandant-général: Le lieut.-général *Alkhasow.*

4ème (Minsk). Commandant-général: Le lieutenant-général *Pétrouchevski.*

5ème (Varsovie). Commandant-général: Le lieutenant-général *Dandeville.*

6ème (Varsovie). Commandant-général: Le lieut.-gén. *Pavlow.*

7ème (Sébastopol). Commandant-gén.: Le lieut.-général *Aller.*

8ème (Odessa). Commandant-général: Le lieut.-gén. *Röhrberg.*

9ème (Orel). Commandant-général: Le lieut.-général *Friede.*

10ème (Kharkow). Commandant-général: Le général d'infanterie, aide de camp-général *Svétchine.*

11ème (Jitomir). Commandant-général: Le lieutenant-général, aide de camp-général prince *Chakhovskoï.*

12ème (Kiew). Commandant-général: Le lieutenant-général baron *Taube.*

13ème (Moscou). Commandant-général: Le général de cavalerie, aide de camp-général *Manzey.*

14ème (Lublin). Commandant-général: Le lieut.-gén. *Narbut.*

15ème (Kasan). Commandant-gén.: Le lieut.-gén. *Biélokopytow.*

16ème. Commandant-général: Le lieut.-général *Zœge de Manteuffel.*

17ème. Commandant-général: N. . . .

Corps d'armée du Caucase (Tiflis). Commandant-général: Le lieutenant-général comte *Tchavtchavadzé.*

V. *Ministère de la marine.*

Général-amiral: L'aide de camp-général, grand-duc *Alexis*-Alexandrovitch.

Ministre: L'amiral aide de camp-général *Chestakow.*

1. Chancellerie. Directeur: Le conseiller privé *Sérébriakow.*
2. Etat-major-général. Chef: Le vice-amiral *Tchikhatchew.*
3. Département hydrographique. Directeur: N. . . .
4. Comité technique de la marine. Président: L'aide de camp-général, vice-amiral *Kremer.* — 1ère section. Construction de vaisseaux. Inspecteur: L'ingénieur *Samoilow.*
   2ème section. Artillerie: Le contre-amiral *Kaznakow*, inspect.
   3ème section. Torpilles: Le contre-amiral *Dikow*, inspecteur.
   4ème section. Mécanique: Le major-gén. *Zaroubine*, inspect.
5. Département du matériel. Directeur: Le vice-amiral *Andréïew.*
6. Comité de constructions de la marine. Président: Le lieut.-général *Thillot.*
7. Comité des affaires scientifiques. Président: N. . . .
8. Tribunal suprême militaire de la marine. Président: L'amiral *Zélénoï.*
9. Direction du service sanitaire. Directeur: Le conseiller privé Dr. *Koudrine.*

Flotte.

Général-amiral: Le grand-duc *Alexis*-Alexandrovitch.

Commandant en chef du port de Kronstadt: Le vice-amiral *Schwartz.*

Commandant en chef de la flotte et des ports de la Mer Noire et de la Mer Caspienne: Le vice-amiral *Pechtchourow.*

Equipage de la Mer Caspienne: Le capit. de vaisseau *Schmidt.*

Flottille et ports de l'Océan oriental: Le contre-amiral *Iermolaïeff.*

Commandant de l'escadre du Pacific: Le vice-amiral *Schmidt.*

VI. *Ministère de l'intérieur.*

Ministre: Le conseiller privé actuel comte *Tolstoï.* — Adjoints: Le lieutenant-général *Chébéko*, le sénateur, conseiller privé *de Plehwe*, conseiller privé prince *Gagarine.*

1. Chancellerie. Directeur: Le cons. d'Etat act. *Pasoukhine.*
2. Département des affaires-générales. Directeur: Le conseiller privé *Zaïka.*
3. Département de l'économie rurale Directeur: Le conseiller privé *Vichniakow.*
4. Département des affaires médicales. Directeur: Le conseiller privé *Mamonow.*
5. Section pour les affaires d'émancipation. Directeur: Le conseiller privé *Dolgovo-Sabourow.*
6. Comité central de statistique. Directeur: Le conseiller privé *Troïnitzki.*
7. Direction-générale des affaires de presse. Chef: Le conseiller privé *Feoktistow.*

8. Direction des constructions: Le conseiller privé *Gibert.*
9. Direction-générale des prisons. Chef: Le conseiller privé *Galkine-Vraski.*
10. Département de la police. Directeur: Le conseiller privé *Dournovo.*
11. Administration-générale des postes et des télégraphes. Chef: Le lieutenant-général *Bezak.*
12. Département des cultes étrangers: L'écuyer de la cour prince *Kantakuzène* comte *Spéranski.*
13. Comité de statistique attaché au Ministère. Président: Le conseiller privé *Troïnitzki.*

Autorités subordonnées au Ministère de l'intérieur.

1) Gouverneurs-généraux (militaires).

Chef de l'administration civile et commandant des troupes et de la circonscription du Caucase: Le général de cavalerie et aide de camp-général prince *Dondoukow-Korsakow.* — Adjoint: Le lieut.-gén. et aide de camp-général *Chérémétiew.*
Varsovie et gouvernements de la Vistule: Le général de cavalerie et aide de camp-général *Gourko.*
Irkoutsk: Le lieutenant-général comte *Ignatiew.*
Gouvernement de la Steppe: Le général d'infanterie *Kolpakovski.*
Moscou: Le général de cavalerie et aide de camp-général prince W. *Dolgoroukow.*
Kiew, Volhynie et Podolie: N. . . .
Vilna, Grodno, Kowno: Le lieutenant-général *Kakhanow.*
Odessa: Le général d'infanterie *Roop.*
Amour: Le lieut.-général, aide de camp-général baron *Korff.*

2) Gouverneurs civils des Provinces.

Arkhangel: Le conseiller d'Etat act. prince *Golitzyne.*
Astrakhan: N. . . .
Bessarabie: Le major-général *Konstantinovitch.*
Courlande: Le conseiller d'Etat et chambellan *Sipiaguine.*
Esthonie: Le conseiller d'Etat actuel prince *Chakhovskoï.*
Grodno: Le conseiller d'Etat actuel *Maïlevski.*
Kalisz: Le conseiller privé *Daragan.*
Kalouga: Le conseiller d'Etat *Boulhyguine.*
Kasan: Le conseiller privé *Andréïevski.*
Kielce: Le conseiller d'Etat actuel *Ivanenko.*
Kharkow: Le conseiller privé *Pétrow.*
Kherson: Le conseiller privé *Erdély.*
Kiew: Le cons. d'Etat actuel et maître de la cour *Tomara.*
Kostroma: Le conseiller privé *Kalatchew.*
Koursk: Le conseiller privé *Kossagovski.*
Kovno: Le conseiller d'Etat actuel *Kourovski.*
Livonie: Le lieutenant-général *Zinoview.*
Lomza: Le cons. d'Etat actuel *Essen.*
Lublin: Le conseiller d'Etat actuel *Tkhorjevski.*
Minsk: Le major-général prince *Troubetzkoï.*
Mohilew: Le conseiller privé *Dembovetzkoï.*

Moscou : Le cons. d'Etat act. et chambellan prince *Golitzyne.*
Nijni-Novgorod : Le major-général *Baranow.*
Novgorod : Le conseiller privé *Mossolow.*
Olonetz : Le conseiller privé *Grigoriew.*
Orel : Le conseiller d'Etat actuel *Chidlovski.*
Orenbourg : Le major-général *Maslakovetz.*
Oufa : Le conseiller d'Etat actuel chambellan *Poltaratzki.*
Oural (Province de l') : Le major-général *Chipow.*
Pensa : Le conseiller privé *Volkow.*
Perm : Le conseiller d'Etat actuel *Loukochkow.*
St-Pétersbourg : Le conseiller privé J. *Loutkovski.*
Piotrkow : Le major-général *Komarow.*
Plock : Le conseiller d'Etat actuel *Müller.*
Podolie : Le conseiller d'Etat actuel *Glinka.*
Poltawa : Le major-général *Yankovski.*
Pskow : Le conseiller d'Etat actuel *Pachtchenko.*
Riazan : Le major-général *Kladichtchew.*
Samara : Le conseiller privé *Sverbéïew.*
Saratow : Le lieutenant-général *Kositch.*
Siedlce : Le conseiller d'Etat actuel *Soubbotkine.*
Simbirsk : Le conseiller d'Etat actuel, chambellan *Térénine.*
Smolensk : Le conseiller d'Etat actuel *Sosnovski.*
Ssuwalki : Le conseiller privé *Staméro w.*
Tambow : Le conseiller privé *Fredericks.*
Tauride : Le conseiller d'Etat act. et chambellan *Vsévolojski.*
Tchernigow : Le conseiller d'Etat actuel *Anastassiew.*
Toula : Le conseiller d'Etat actuel *Zinoview.*
Tourgaï (Province de) : Le major-général *Barabache.*
Tver : Le conseiller privé *Somow.*
Varsovie : Le lieutenant-général baron *Medem.*
Viatka : Le conseiller d'Etat actuel *Anissiïne.*
Vilna : Le conseiller d'Etat actuel baron *Grävenitz.*
Vitebsk : Le chambellan cons. d'Etat act. prince *Dolgoroukow.*
Vladimir : L'écuyer de la cour *Soudienko.*
Volhynie : Le major-général à la suite *de Wahl.*
Vologda : Le conseiller d'Etat actuel *Kormilitzyne.*
Voronèje : Le conseiller privé *Bogdanovitch.*
Yaroslaw : Le major-général *Friede.*
Yékatérinoslaw : Le conseiller privé *Batiouchkow.*

Gouvernements etc., de la Sibérie et de Turkestan.

Irkoutsk : Le cons. d'Etat et gentilh. de la Ch. *Kolenko.*
Tobolsk : Le conseiller d'Etat actuel *Troïnitski.*
Tomsk : Le conseiller d'Etat actuel *Boulubache.*
Yénisseïsk : Le lieutenant-général *Pédachenko.*
Province d'Akmolinsk : Le major-général *Liventzow.*
Province de l'Amour : Le major-général *Bénevski.*
Province du Littoral : Le major-général *Unterberger.*
Province de Transbaïkalie : Le major-général *Khorochkhine.*
Province de Yakoutsk : Le major-général *Svetlitzki.*

Province de Samarkande : Le lieutenant-général *Yafimovitch.*
Province de Sémipalatinsk : Le major-général *Chtchétinine.*
Territoire du Syr-Daria. Gouverneur militaire et commandant des troupes : Le major-général *Grodékow.*
Territoire de Sémiretchensk. Gouverneur militaire et commandant des troupes : Le major-général *Ivanow.*
Territoire de Fergana : Le major-général *Korolkow.*

3) Gouverneurs militaires des territoires des villes de

Cronstadt : Le vice-amiral *Schwartz* Ier.
Nicolaïew : Le vice-amiral *Pechtchourow.*
Vladivostock : Le contre-amiral *Yermolaïew.*

4) Préfets des villes de

St-Pétersbourg : Le lieut.-général *Gresser.*
Moscou : Le major-général *Yourkovski*, grand-maître de police.
Odessa : Le contre-amiral *Zélénoï II.*
Sébastopol : Le contre-amiral *Koumani* Ier.
Kertch : Le contre-amiral *Koltovskoi.*

Gouvernements civils du Caucase.

Bakou : Le conseiller d'Etat actuel *Rogge.*
Yélisavetpol : Le major-général prince *Nakachidzé.*
Koutaïs : Le major-général *Grossmann.*
Erivan : Le lieutenant-général *Chalikow.*
Stavropol : Le major-général *Nikoforaki.*
Tiflis : Le conseiller d'Etat actuel *Sissermann.*
Territoire transcaspien : Le lieutenant-général *Komarow.*
Province de Daghestan : Le lieut.-gén. prince *Tchavtchavadzé.*
Province de Kars : Le major-général *Tomitch.*
Province du Kouban : Le lieutenant-général *Léonow.*
Province du Térek : Le lieutenant-général *Smiékalow.*

Autorités non-subordonnées au Ministère de l'intérieur.

Finlande : Le général d'infanterie, aide de camp-général comte *Heyden.*
Turkestan : Le lieut.-gén., aide de camp-général *Rosenbach.*

Autorités subordonnées au département des cultes étrangers.

1. Président du Collége du rite catholique romain : Le métropolitain de toutes les églises catholiques romaines en Russie *Hintowt.*

Eparchies : Mohilew (archevêché) : *Hintowt ;* Telsch : *Pallulion*, évêque ; Vilna : *Zdanovitch*, prélat administrateur ; Loutzk-Jitomir : *Koslovsky*, évêque ; Tiraspol : F. *Zottmann*, évêque ; Varsovie : *Harche*, évêque ; Plock : *Kossovsky*, évêque ; Seyny : *Verjbovsky*, évêque : Kouïav-Kalisz : *Beresnevitch*, évêque ; Lublin : *Yatchevsky*, prélat ; Sandomir : *Sotkévitch*, évêque ; Kielce : *Koulinsky*, évêque.

2. Culte protestant. Consistoire-général. Président: Le conseiller privé actuel, secrétaire d'Etat baron *Bruun*. — Vice-président: L'évêque *Richter*.
3. Culte mohamétan. Moufti à Orenbourg: *Mouhamediar Soultanow*. Moufti à Tauride: N. . . .

VII. *Ministère de l'instruction publique.*

Ministre: Le secrétaire d'Etat conseiller privé actuel *Délianow*.
Adjoint: Le veneur de la cour cons. privé prince *Volkonski*.

1. Conseil scientifique. Président: Le conseiller d'Etat actuel *Guéorguievski*.
2. Département de l'instruction. Directeur: Le conseiller d'Etat actuel *Anitchkow*.

Arrondissements d'instruction.

Arrondissement d'instruction de St-Pétersbourg. Curateur de l'arrondissement: Le lieutenant-général *Novikow*.
Arrondissement d'instruction de Moscou. Curateur de l'université et de l'arrondissement: Le conseiller privé comte P. *Kapnist*.
Arrondissement d'instruction de Dorpat. Curateur de l'université et de l'arrondissement: Le conseiller privé *Kapoustine*.
Arrondissement d'instruction de Kiew. Curateur de l'université et de l'arrondissement: Le conseiller privé *Goloubtzow*.
Arrondissement d'instruction de Varsovie. Curateur de l'arrondissement: Le conseiller privé *Apoukhtine*.
Arrondissement d'instruction de Kasan. Curateur de l'université et de l'arrondissement: Le cons. privé *Masslennikow*.
Arrondissement d'instruction de Kharkow. Curateur de l'université et de l'arrondissement: Le conseiller privé *Vorontzow-Véliaminow*.
Arrondissement d'instruction de Vilna. Curateur: Le conseiller privé *Serguievski*.
Arrondissement d'instruction d'Odessa. Curateur: Le conseiller d'Etat actuel *Golovatzki*.
Arrondissement d'instruction du Caucase. Curateur: Le conseiller privé C. *Yanovski*.
Arrondissement d'instruction d'Orenbourg. Curateur: Le conseiller privé *Mikhaïlow*.
Arrondissement d'instruction de la Sibérie occidentale. Curateur: Le conseiller d'Etat actuel *Maksimow*.

VIII. *Ministère des finances.*

Ministre: Le conseiller privé *Wychnegradski*.
Adjoint: Le conseiller privé *de Thörner*.
Chancellerie-générale. Directeur: Le cons. privé *Raïevski*.
Chancellerie des affaires de crédit: Le cons. privé *Verkhovski*.
Département des douanes. Directeur: Le cons. privé *Tukholka*.
Départements des contributions indirectes. Directeur: Le conseiller d'Etat actuel *Yermolow*.

Département des contributions directes. Directeur: Le conseiller privé *Kolako.*
Département de l'industrie et du commerce. Directeur: Le conseiller privé *Baer.*
Département du trésor. Directeur: Le cons. d'Etat act. *Galindo.*
Caisse-générale. Directeur: Le conseiller d'Etat act. *Kobyline.*
Commission d'amortissement de la dette. Directeur: Le conseiller privé *Akimow.*
Fabrication du papier-monnaie, du papier-timbré etc. Directeur: Le conseiller privé T. *Winberg.*
Statistique et Journal du ministère des finances: Le conseiller d'Etat A. *Vessélovski.*
Banque de l'Etat. Gouverneur: Le cons. privé A. *Ziemssen.*
Banque foncière pour faciliter aux paysans l'acquisition de terres. Gouverneur: Le conseiller d'Etat *Kartavtzow.*
Banque foncière de la noblesse. Gouverneur: Le conseiller d'Etat *Kartavtzow.*
Institution supérieure de rachat. Gouverneur: Le conseiller privé *Daudel.*

IX. *Ministère des domaines.*

Ministre: Le conseiller privé actuel et secrétaire d'Etat M. *Ostrovski.* — Adjoint: Le conseiller privé *Vechniakow.*
Département du service-général. Directeur: Le conseiller privé *Trirogow.*
Agriculture et industrie agronomique. Directeur: Le conseiller d'Etat actuel *Malioutine.*
Forêts. Directeur: Le conseiller d'Etat actuel *Pissarew.*
Département des mines. Directeur: Le cons. privé *Koulibine.*

Administration des haras de l'Empire. Directeur-général: Le lieut.-général, aide de camp-gén. comte *Vorontzow-Dachkow.*

X. *Ministère des voies et communications.*

(Ministère des travaux publics.)

Ministre: L'amiral, aide de camp-général C. *Possiet.* — Adjoints: Le conseiller privé et secrétaire d'Etat *Sélifontow* et le conseiller privé *Salow.*

1. Section de l'administration. Président: Le conseiller privé actuel *Kerbedz.*
2. Département des chemins de fer. Directeur: Le conseiller privé *Markow.*
3. Comité technique des chemins de fer. Directeur: Le conseiller privé *Jouravski.*
4. Département des chaussées et canaux. Directeur: Le conseiller privé *Fadéïew.*
5. Comité technique des chaussées et canaux. Gérant: Le conseiller privé *Fadéïew.*
6. Département des affaires-générales. Gérant: Le conseiller privé *Néronow.*

Contrôle-général.

Contrôleur de l'Empire: Le conseiller privé actuel et secrétaire d'Etat *Solski.* — Adjoint: Le conseiller privé J. *Filippow.*

1. Chancellerie. Directeur: Le cons. d'Etat act. *Tchérévanski.*
2. Contrôle de l'administration de l'armée et de la marine. Contrôleur-général: Le conseiller privé *Kousnetzow.*

Corps diplomatique résidant à St-Pétersbourg et Consuls.

Allemagne (Empire d'): Le général d'infanterie et aide de camp-général M. *de Schweinitz*, ambassadeur (accr. le 4 mars 1876); le cons. de lég. comte *de Pourtalès*, 1er secr. d'ambass.; le chamb. comte *Vitzthum d'Eckstaedt*, 2ème secr.; les lieutenants baron *de Zedlitz* et baron *de Wangenheim*, attachés; le lieutenant-colonel *de Villaume*, plénipotentiaire militaire; le comte *York de Wartenbourg*, capitaine de l'état-major, att. au plénipotentiaire milit.; le baron *de Plessen*, capitaine de vaisseau, att. naval; chef de la chanc. de l'ambass.: le cons. int. de cour *Kelchner*. — [Arkhangel: W. *Meyer*, C. — Berdiansk: Le Dr. C. *Ossenkop*, C. — Kiew: *Raffauf*, C. — Kowno: *Kloss*, C. — Libau: O. *Adolphi*, C. — Moscou: *Bartels*, CG. — Narva: N. *Dieckhoff*, C. — Odessa: Le Dr. J. *Lührssen*, CG. — Pernau: J. C. *Schmidt*, C. — Réval: A. *Koch*, C. — Riga: K. *Helmsing*, CG. pour la Livonie et la Courlande. — Rostow: A. *Behrmann*, C. — St-Pétersbourg: Le baron *de Lamezan*, C. — Tiflis: N. . . . , C. — Windau: C. E. *Mahler*, C.]

Amérique (Etats-Unis): Lambert *Tree*, E. e. et M. pl. (nommé le 11 septembre 1888); George W. *Wurts*, secr.; le lieut. *Buckingham*, att. naval. — [Moscou: N. . . . , C. — Odessa: Th. *Henan*, C. — St-Pétersbourg: C. *Whey*, CG.]

Argentine (République). [Riga: G. *Basse*, C. — St-Pétersbourg: H. *Tiedemann*, CG.]

Autriche-Hongrie: Le conseiller intime comte A. *de Wolkenstein-Trostburg*, ambassadeur (accr. le 12 mai 1882); le comte *de Beust*, cons. d'amb.; le baron A. *de Wacken*, secr. de lég.; le baron *de Gagern*, le chev. *de Gutmansthal*, attachés; le lieut.-colonel, aide de camp *Klepsch*, att. milit. — [Kiew: E. *Filtsch*, C. — Libau: G. *Rosenkranz*, C. — Moscou: C. *Gsiller*, CG. — Odessa: Le chev. S. *de Piombazzi*, CG. — Réval: Le Dr. Ch. *Schedl*, C. — Riga: M. *Lübeck*, C. — St-Pétersbourg: E. *Pittner*, CG.]

Bavière: Le baron *de Gasser*, E. e. et M. pl. (nommé en mars 1883).

Belgique: Le baron E. *de Pitteurs-Higaerts*, E. e. et M. pl. (nommé le 29 août 1888); le baron E. *du Jardin*, cons. de lég.; M. *T'Serstesens*, att. — [Arkhangel: H. *Gellermann*, C. — Berdiansk: J. *Bonnet*, C. — Kiew: N. *Fliege*, C. — Libau: C. G. *Tode*, C. — Marioupol: G. *Tripkovitch*, C. —

Moscou: L. *van Scherpenzeel-Tim*, CG.; A. *Zenker*, C. — Narva: J. *La Haye*, C. — Odessa: P. *Hagemans*, CG.; J. C. *Walther*, C. — Pernau: R. G. *Schmidt*, C. — Réval: C. *Rotermann*, C. — Riga: D. H. *Rücker*, C. — Rostow: C. S. *Sewastopoulo*, C. — St-Pétersbourg: R. *Charlier*, C. — Taganrog: A. *Scaramanga*, C. — Tiflis: P. *Hagemann*, C.]

Brésil: Le cons. int. chev. A. T. *Teixeira de Macedo*, E. e. et M. pl. (accr. le 4 juin 1886; abs.); le gentilh. de cour chev. L. F. *d'Abreu*, ch. d'aff. (accr. le 16 juillet 1888). — [Moscou: F. *Gericke*, C. — Odessa: A. *Raffalovitch*, C. — St-Pétersbourg: C. G. *Gericke*, CG.]

Chili. [Odessa: L. *Perdmann*, C.]

Chine: *Hong*, E. e. et M. pl. (accr. le 28 décembre 1887).

Congo (Etat Indépendant du). [St-Pétersbourg: M. *Ignatius*, C.]

Danemark: Le major-général et chambellan F. F. *de Kiaer*, E. e. et M. pl. (accr. le 11 juin 1884); le gentilh. de la Ch. J. W. *de Grevenkop-Castenskjold*, secr. de lég. — [Arkhangel: A. *Paetz*, C. — Libau: H. T. *Christiansen*, C. — Moscou: Le cons. de coll. *Lange*, C. — Odessa: S. *Horowitz*, C. — Réval: W. *Mayer*, C. — Riga: A. F. *Kriegsmann*, C. — St-Pétersbourg: P. *Berg*, CG.]

Equateur. [St-Pétersbourg: Le Dr. *Nowosselski*, C.]

Espagne: Le marquis *de Campo-Sagrado*, E. e. et M. pl.; *de las Llanas*, 1er secr.; *Samaniego*, 2ème secr. — [Moscou: L. *Bauer*, C. — Odessa: J. *Gutierrez Alvarez*, C. — Riga: J. A. *Principe-i-Latorre*, C. — St-Pétersbourg: N. . . ., CG.]

France: A. P. R. L. *de Laboulaye*, ambass. (accr. le 26 novembre 1886); le comte *de Vauvineux*, conseiller d'amb.; *Deschamps*, 2ème secr.; *Watin*, 3ème secr.; le lieutenant-colonel *Briois*, 1er att. milit.; le capitaine d'artillerie *Moulin*, 2ème att. milit.; le lieutenant de vaisseau *Blondel*, att. naval; *Pingaud*, C., chargé de la chanc.; *Lavolley*, secr.-archiviste. — [Moscou: D. E. *Neuville*, C. — Odessa: E. A. *Cassas*, C. — Riga: P. G. *Rousset*, C. — St-Pétersbourg: E. *Pingaud*, C. — Tiflis: *de la Chaume*, C.]

Grande-Bretagne: Sir R. D. *Morier*, ambass.; *Andley Gosling*, cons. d'amb.; H. N. *Dering*, 1er secr.; A. J. *Herbert*, A. H. *Hardinge*, 2èmes secrétaires; F. D. *Harford*, lord H. *Grosvenor*, attachés; le lieut.-colonel J. C. *Herbert*, att. milit.; J. *Michell*, C. et interprète. — [Odessa: T. B. *Sandwith*, CG. — Riga: A. *Raby*, C. — St-Pétersbourg: J. *Michell*, C. — Taganrog: W. G. *Wagstaff*, C.]

Grèce: Le prince *Nicolas de Mavrocordato*, E. e. et M. pl. (accr. le 26 septembre 1886); D. *Coundouriotis*, S. *Marcoran*, secrétaires. — [Kichinew: Ch. *Zappas*, C. — Moscou: J. *Zaïtchenko*, C. — Odessa: J. *Vutsina*, C. — St-Pétersbourg: N. . . ., CG. — Taganrog: *Fontanow*, C.]

Italie: Le baron M. *de Marochetti*, ambassadeur; le marquis *Guasco di Bisio*, 1er secr.; A. *Fabbricotti*, att.; le major *Marini*, att. milit. — [Batoum: H. *Perrod*, C. — Cronstadt:

C. *Winberg*, C. — Moscou: A. *Stendel*, C. — Odessa: S. *Castiglia*, CG. — Riga: P. *Komarine*, C. — St-Pétersbourg: G. *Voltattorni*, C. — Tiflis: P. *Massone*, CG.]

Japon: Le comte *Nissi*, E. e. et M. pl. (accr. le 22 août 1887); le baron T. *Iwakura*, *Masno Kato*, secrétaires; *Omai*, *Amano Koziro*, attachés.

Monaco. [St-Pétersbourg: Le chevalier J. *de Plancher*, CG.]

Pays-Bas: Le jonkheer E. W. F. *Wttewaall van Stoetwegen* (accr. le 20 déc. 1883), E. e. et M. pl.; le comte D. L. *van Bylandt*, secr. de lég. — [Arkhangel: F. *Lindes*, C. — Libau: J. G. *Stelling*, C. — Narva: E. *Dieckhoff*, C. — Odessa: R. *Muntz*, CG. pour tous les ports de la Mer Noire et de la Mer d'Azow. — Pernau: A. *Rodde*, C. — Réval: G. T. W. *Mayer*, C. — Riga: E. W. *Müller*, C. — St-Pétersbourg: F. T. *Mellema*, CG. — Windau: A. *Moolenaar*, C.]

Pérou. [Moscou: *Mattern*, C. — Odessa: G. *Raffalovitch*, C. — Riga: *Zimmermann*, C. — St-Pétersbourg: O. G. *Lampe*, CG.]

Perse: Mirza *Mahmoud*-khan, E. e. et M. pl. (accr. le 3 déc. 1887); Mirza *Riza*-khan, secr. de lég. — [Astrakhan: Mirza *Seïd Mamed*-khan, CG. — Batoum: Mirza *Ali Ekbar*-khan, C. — Moscou: J. *Zaïtchenko*, CG. — Odessa: A. *Ivanovitch*, C. — St-Pétersbourg: L. *Raffalovitch*, C. — Taganrog: J. *Poliakow*, CG. — Tiflis: *Mir-Assedullah*-khan, CG.]

Portugal: Le baron *de Santos*, E. e. et M. pl. (accr. le 30 août 1870). — Cronstadt: J. *Crohn*, C. — [Moscou: C. *Bauer*, C. — Odessa: A. *Corsi*, C. — Pernau: R. G. *Schmidt*, C. — Réval: E. *Galnbäck*, C. — Riga: A. *Nagel*, C. — St-Pétersbourg: E. S. O. *Meeden*, CG.]

Roumanie: G. *Ghika*, E. e. et M. pl. (accr. le 11 septembre 1886). — [Moscou: N. *Kononovitch-Golofteïew*, C. — Odessa: P. *Mavrogheni*, CG.]

Serbie: *Simitch*, E. e. et M. pl. (accr. le 31 mars 1888); *Ristitch*, secr. de légation.

Suède et Norvége: F. G. K. *Due*, E. e. et M. pl. (nommé le 12 novembre 1873); le baron C. E. *Ramel*, secr. de lég.; le capitaine *Brandstroem*, attaché militaire. — [Arkhangel: C. *Falsen*, CG. — Odessa: *Wilckens*, C. — Riga: Le Dr. C. A. *Titz*, C. — St-Pétersbourg: G. L. *Sterky*, CG.]

Suisse. [Moscou: *Faesy*, C. — Odessa: G. A. *Freudenreich*, C. — Riga: Le Dr. R. *Caviezel*, C. — St-Pétersbourg: E. *Dupont*, CG.]

Turquie: Le maréchal *Chakir*-pacha, ambassadeur; *Nasri-Bakasch*-effendi, 1er secr.; *Danich*-bey, 2ème secr.; *Zia*-bey, colonel d'état-major, att. milit. — [Bakou: *Riflat*-bey, CG. — Eupatoria: *Feysi*-effendi, C. — Kars: *Emin*-effendi, C. — Odessa: *Feïsi*-bey, C. — Poti: *Izzet*-effendi, C. — Rostow: *Ali-Nihad*-bey, C. — St-Pétersbourg: *Nemir*-effendi, C. — Taganrog: *Axelos*-effendi, C.]

Uruguay. [Taganrog: J. *Ventura*, C.]

Vénézuela. [St-Pétersbourg: P. *Buhre*, C.]

Wurtemberg: Le comte *de Linden*, E. e. et M. pl.

Notice statistique.

Superficie et *population* [1]).

(1 verste carrée = 1,138020543 kilomètres carrés.)

Empire de Russie.

	Verst. carr. (Eaux int.	Kilom. carr. comprises.)	Population.	Par k. c.
1. Russie d'Europe .	4 241042	4 826394	81 725185 ('85)	17
Royaume de Pologne	111554	126951	7 960304 ('85)	63
2. Grand-duché de Finlande	328293	373604	2 232378 ('86)	7
3. Caucase	406983	463155	7 284547 ('85)	16
4. Sibérie	10 945993	12 456770	4 313680 ('85)	0,3
5. Asie centrale . .	3 017287	3 433736	5 327098 ('85)	1,6
Le lac d'Aral . .	58872	66998	—	—
La Mer Caspienne.	386125	439418	—	—
Mer d'Azow . . .	32948	37496	—	—
Empire de Russie .	19 529100	22 224520	108 843192	4,9

A. *Russie d'Europe, y compris la Pologne.*

Gouvernements.	Kilomètres carrés.	Habitants en 1885. Du sexe masculin.	féminin.	Total.	Par kil. c.
Arkhangel . . .	842553,2	152677	163053	315730	0,3
Astrakhan . . .	235789,9	414523	388373	802896	3,4
Bessarabie . . .	44399,7	789531	736931	1 526462	84
Courlande . . .	27024,8	318976	343867	662843	25
Prov. de l'armée du Don . . .	160215,4	797622	793284	1 590906	10
Esthonie	19696,1	189757	197328	387085	20
Grodno	38579,8	671393	649764	1 321157	34
Kalisz	11336,1	395561	410847	806408	71
Kalouga	30929,0	573972	599895	1 173867	38
Kasan	63677,9	1 030312	1 036134	2 066446	32
Kharkow . . .	54493,9	1 136701	1 117172	2 253873	41
Kherson	70799,9	1 052895	973958	2 026853	30
Kielce	10092,7	324693	336574	661267	66
Kiew	50958,1	1 406796	1 440811	2 847607	56
Kostroma . . .	84544,9	609053	706431	1 315484	16
Koursk	46455,2	1 129121	1 137452	2 266573	49
Kovno	40188,7	742384	761178	1 503562	37
Livonie	45515,7	586518	621369	1 207887	27

[1]) Voir: „Statistique de l'empire de Russie. I. Annuaire statistique de la Russie, 1884—1885. Publication du comité central de statistique. Ministère de l'intérieur." St-Pétersbourg 1887.

Gouvernements.	Kilomètres carrés.	Habitants en 1885. Du sexe masculin.	féminin.	Total.	Par kil. c.
Lomza	12070,5	290089	302901	592990	49
Lublin	16830,6	455057	476540	931597	55
Minsk	91215,0	827317	819262	1 646579	66
Mohilew	47950,1	615947	617971	1 233918	26
Moscou	33271,6	1 126102	1 057477	2 183579	18
Nijni-Novgorod .	51252,7	703388	766059	1 469447	28
Novgorod . . .	118540,1	587613	606465	1 194078	10
Olonetz	127824,5	160129	173276	333405	2,6
Orel	46724,6	969296	994410	1 963706	42
Orenbourg . . .	189720,1	624697	620081	1 244778	6,6
Oufa	122006,8	926034	948120	1 874154	15
Pensa	38839,6	728075	743316	1 471391	38
Perm	330218,0	1 284002	1 365571	2 649573	8,0
Piotrkow . . .	12249,0	515410	545691	1 061101	87
Plock	10863,6	277723	293933	571656	48
Podolie	42017,7	1 175352	1 189517	2 364869	56
Poltava	49895,4	1 323330	1 329859	2 653189	53
Pskow	43194,3	468180	479900	948080	22
Radom	12352,0	334895	345408	680303	55
Riäsan	41930,1	882542	901416	1 783958	43
St-Pétersbourg .	44614,0	887480	758577	1 646057	37
Samara	155583,1	1 196409	1 216478	2 412887	15
Saratow	84492,2	1 091965	1 130035	2 222000	26
Siedlce	14317,2	319468	333518	652986	46
Simbirsk	49493,7	754594	773168	1 527762	31
Smolensk . . .	56004,5	632651	645466	1 278117	23
Suwalki	12318,2	309116	315463	624579	46
Tambow	66586,7	1 278463	1 329418	2 607881	39
Tauride	60405,6	561318	498686	1 060004	18
Tchernigow . . .	52397,1	1 041350	1 034517	2 075867	40
Toula	30959,2	705249	704183	1 409432	46
Tver	64681,8	784679	897111	1 681790	24
Varsovie	14520,9	682294	695123	1 377417	95
Viatka	153107,0	1 379169	1 479835	2 859004	19
Vilna	41907,9	633567	639318	1 272885	30
Vitebsk	43984,0	630756	604594	1 235350	28
Vladimir	48743,5	669789	706253	1 376042	28
Volhynie	71737,1	1 117100	1 078949	2 196049	30
Vologda	402118,7	580986	617616	1 198602	3,0
Voronèje	65893,7	1 266987	1 271732	2 538719	38
Yaroslaw . . .	35541,2	490781	559190	1 049971	32
Yékaterinoslaw .	67720,7	912405	880426	1 792831	26
Total	4 953345,6	44 524239	45 161250	89 685489	18

B. *Grand-duché de Finlande,* voir plus bas.

C. *Caucase.*

	Kilom. carrés.	Population en 1885. Du sexe mascul.	fémin.	Total.	Par k. c.
Gouv. de Stavropol . .	68631	338840	318714	657554	9,6
Province du Terek . .	59216	361513	330981	692494	11,7
,, du Kouban .	94413	643641	597722	1 241363	13,2
1. Caucase septentr. .	222260	1 343994	1 247417	2 591411	11,2
Province du Dagestan	28586	305948	286585	592533	20,8
Cercle de Zakataly . .	3980	39948	34501	74449	18,5
Gouvern. Tiflis . . .	40417	431884	353429	785313	19,4
,, Koutaïs. . .	34999	487369	435195	922564	26,4
Cercle de la mer Noire	5288	12911	10021	22932	4,3
Gouv. d'Yélissavetpol .	43631	411494	318382	729876	16,7
,, de Bakou . . .	39018	399064	336276	735340	18,8
,, d'Erivan . . .	26428	359350	308114	667464	25,3
Province de Kars . .	18548	84906	77759	162665	8,8
2. Transcaucase . .	240895	2 532874	2 160262	4 693136	19,4
Total	463155	3 876868	3 407679	7 284547	15,8

D. *Sibérie.*

	Kilom. carrés.	Population en 1885. Du sexe mascul.	fémin.	Total.	Par k. c.
Province du Littoral .	1896544	—	—	101750	—
,, de l'Amour .	449500	—	—	62640	0,2
,, Transbaïkal .	603228	277622	253274	530896	1,0
a. Gouv.-gén. de la Sibérie orientale .	2 949272	277622	253274	695286	—
Gouv. d'Irkoutsk . . .	784691	213912	194116	408028	0,5
Province de Yakoutsk .	3 929194	129786	124048	253834	—
Gouv. d'Eniseïsk . . .	2 571429	249140	197936	447076	0,2
b. Gouv.-général d'Irkoutsk	7 285314	592838	516100	1 108938	—
Gouv. de Tomsk . . .	847887	612285	583779	1 196064	1,4
Gouv. de Tobolsk . .	1 374297	663666	649726	1 313392	1,0
c. Gouv.-gén. de la Sibérie occidentale	2 222184	1 275951	1 233505	2 509456	1,1
Sibérie	12 456770	2 146411	2 002879	4 313680	0,3

E. *Asie centrale.*

	Kilom. carrés.	Population en 1885. Du sexe mascul.	Du sexe fémin.	Total.	Par k. c.
Province d'Oural . . .	364537	263915	263686	527601	1,4
„ de Tourgaï .	452509	—	—	331640	0,7
„ d'Akmolinsk .	537329	249173	218228	467401	0,9
„ Semipalatinsk	474469	312372	261760	574132	1,2
a. Steppe des Kirghiz	1 828844	825460	743674	1 900774	1,0
Prov. Trankaspienne .	550629	56566	38730	301476	0,5
„ de Semiretchensk	381609	364701	301638	666339	1,8
„ de Ferghana . .	95227	365461	350672	716133	7,6
Cercle de Seravchan .	24633	211877	182569	394446	16,0
Province du Syr-Daria	449822	624020	590280	1 214300	2,7
Arrondissement Amou-Daria	102972	—	—	133630	1,3
b. Gouv.-général de Turkestan . . .	1 604892	1 622625	1 463889	3 426324	2,1
Asie centrale	3 433736	2 448085	2 207563	5 327098	1,6

Voir dans les années 1873, 1874 et 1878 la répartition de la population d'après les cultes et la nationalité.

Villes ayant plus de 30000 habitants en 1885.

Russie d'Europe.					
St-Pétersb. .	861303	Minsk . . .	58399	Brest-Litovsk	39901
Moscou . .	753469	Bobruisk . .	57444	Grodno . .	39826
Varsovie . .	454298	Orenbourg .	56371	Yéletz . . .	39302
Odessa . .	240000	Voronèje . .	56177	Tver . . .	39280
Riga . . .	175332	Taganrog .	56047	Simbirsk . .	39047
Kharkow . .	171416	Jitomir . .	55875	Simféropol .	36503
Kiew . . .	165561	Vitebsk . .	54676	Volsk . . .	36315
Kasan . . .	139915	Réval . . .	51277	Tsaritsyne .	35997
Saratow . .	122829	Biélostok . .	50726	Kamenetz-Podolsk .	35987
Kichinew .	120074	Kovno . . .	50493	Rjew . . .	35810
Lodz . . .	113413	Koursk . .	49657	Tambow . .	35688
Vilna . . .	102845	Kronstadt .	48276	Yaroslaw .	34799
Orel . . .	78091	Yékaterinoslaw . . .	46876	Smolensk .	34348
Berditchew .	77223	Bakou . . .	45679	Sévastopol .	33803
Samara . .	75478	Pensa . . .	44735	Ismaïl . . .	33084
Astrakhan .	70554	Bendéry . .	44684	Balta . . .	32983
Dunabourg .	69033	Niéjin . . .	43023	Perm . . .	32909
Kherson . .	67349	Poltava . .	42210	Novo-Tcherkask . . .	32646
Nikolaïew .	67249	Mohilew . .	41899	Ivanovo . .	32579
N.-Novgorod	66585	Krémentchoug	41625	Yékaterinburg	31923
Toula . . .	63928	Akkerman .	41178	Dorpat . .	30643
Rostow s. l. Don	61256	Kalouga . .	40102	Riäsan . .	30327
Yélissavetgrad	58496	Lublin . . .	39908		

Mitau . . .	30039	Yékaterinodar	39610	Omsk . . .	33759
Russie d'Asie.		Irkutsk . .	39226	Samarkand (1883) . .	33117
Tachkent .	121410	Tomsk . .	36742	Namangan .	31074
Tiflis . . .	89551	Stavropol .	36561	Andidjan . .	30620
Khokand .	54043	Khodjent . .	34800		
		Vladikavkas	33981		

Finances.

I. *Compte de l'année financière 1887* [1]). (En milliers de roubles.)

Recettes.

Services.	Prévisions.	Réalisations.
1. Impôts directs	77 764	81 641
Impôts fonciers et forestiers . . .	40 167	41 102
Patentes	27 200	28 862
Imp. 5% sur le revenu des capitaux	10 397	11 677
2. Impôts indirects	441 665	465 245
Boissons	236 451	257 624
Tabacs	19 549	24 093
Sucres.	19 708	23 162
Douanes	115 644	107 425
Timbre	16 520	18 242
Enregistrement	10 310	10 282
Droits divers	23 483	24 417
3. Droits régaliens	29 010	29 397
Mines	2 008	2 112
Monnaie	268	349
Postes	17 109	17 285
Télégraphes	9 625	9 651
4. Domaines	47 406	51 298
Forêts	12 918	13 587
Mines et usines	5 783	5 966
Chemins de fer	19 131	22 171
Recettes diverses	9 574	9 574
5. Paiements de rachat	97 811	88 957
6. Autres recettes	99 462	108 727
Service des obligations de chem. de fer	27 532	31 235
Bénéfices sur les fonds du trésor et les opérations de la banque . .	21 753	16 613
Recouvrements	21 483	24 110
Subsides des villes etc.	12 600	14 483
Recettes diverses	16 094	22 286
Total des recettes ordinaires	793 118	825 265
Recettes d'ordre	3 251	4 396
Total	796 369	829 661
Recettes extraordinaires	84 973	144 543
Total général	881 342	974 204
Reliquats de comptes clos de 1883		2 944
		977 148

[1]) „Journal de St-Pétersbourg" du 3 (15) octobre 1888.

Dépenses.

Services.	Prévisions.	Réalisations.
Dette publique	278 592	280 908
Grands corps d'Etat	2 066	2 098
Saint-Synode	10 988	10 999
Ministère de la cour	10 560	10 560
„ des affaires étrangères	4 338	4 736
„ de la guerre	210 625	210 953
„ de la marine	40 000	40 359
„ des finances	104 939	109 067
„ des domaines	22 433	22 350
„ de l'intérieur	73 997	72 576
„ de l'instruction publique	20 864	20 684
„ des voies de communication	25 642	25 834
„ de la justice	20 506	20 443
Contrôle de l'Empire	3 276	3 186
Haras	1 102	1 097
Dépenses non-prévues	3 000	— [1])
Total des dépenses ordinaires	832 928	835 850
Dépenses extraordinaires	48 414	95 093
Total	881 342	930 943
Excédent de recettes		46 205 [2])
		977 148

II. *Budget des recettes et des dépenses pour l'exercice de 1888*, sanctionné par l'Empereur le 29 décembre 1887.

Recettes brutes.

A. Impôts directs		83 857897
1. Impôts personnels et fonciers	43 116897	
2. Patentes de commerce	29 758000	
3. Impôt 5% sur les revenus des capitaux	10 983000	
B. Impôts indirects		480 665239
1. Douanes	124 583000	
2. Droits de consommation	301 897080	
Boissons . . 252 137080	Sucre de betteraves . . 17 164000	
Tabacs . . 26 596000	Allumettes . 1 000000	
Huiles de naphte 5 000000		
3. Droits	54 185159	
Timbre . . . 19 800000	vitesse par chemins de fer . . 8 100000	
Enregistrement 10 110000	Taxe sur les assurances contre l'incendie . . . 3 377000	
Droits de succession . . 3 700000	Droits sur l'augmentation du traitement des employés 1 151000	
Passeports . . 3 295000	Droits divers 4 652159	
Taxe sur les places des voyageurs et les transports à grande		

[1]) Les dépenses effectuées à compte de ce crédit sont comprises dans les comptes des différents services qu'elles concernent. — [2]) Y compris les reliquats de 1883 au montant de 2 944000 roubles.

C. Droits régaliens		29 982089
1. Mines . . 2 773789 | 3. Postes . .	17 352500	
2. Monnaie . 201800 | 4. Télégraphes	9 654000	
D. Biens de l'Etat		49 968617
1. Redevances foncières et autres	8 922884	
2. Vente de domaines de l'Etat	637819	
3. Forêts	12 788304	
4. Mines et usines	5 783400	
5. Chemins de fer	21 836210	
E. Paiements de rachat des paysans		96 692560
F. Recettes diverses		110 601226
1. Etablissements techniques (imprimeries etc.)	1 408034	
2. Vente de produits économiques	2 030697	
3. Paiements effectués par les Sociétés de chemins de fer	47 092030	
4. Recettes sur les valeurs à intérêts appartenant à l'Etat	8 257828	
5. Pens. des élèves des établ. de l'Etat	717149	
6. Recouvrements de prêts	21 505337	
7. Amendes, dommages et intérêts	1 267518	
8. Fonds de concours au trésor sur des ressources diverses	13 241706	
9. Recettes diverses	15 080927	
I. Recettes ordinaires		851 767628
II. Recettes d'ordre		2 589587
III. Ressources extraordinaires		33 724895
Total général des recettes		888 082110

Dépenses.

1. Dette publique (voir les détails à la page 952)		287 939472
a. Emprunts pour les besoins généraux de l'Etat	185 689830	
b. Obligations de chemins de fer	70 646269	
c. Emprunts spéciaux pour l'opération de rachat	31 603373	
2. Grands corps de l'Etat		2 125305
Conseil et chancellerie de l'Empire	1 013305	
Codification et imprimerie de l'Etat	318431	
Chancellerie du comité des ministres	97775	
Chancellerie partic. de l'Empereur	508070	
Commission des requêtes	187724	
3. Saint-Synode		11 030477
4. Ministère de la Maison de l'Empereur		10 560000
5. Ministère des affaires étrangères		4 545438
6. Ministère de la guerre		208 412108
7. Ministère de la marine		39 594424
8. Ministère des finances		109 244340
Administration centrale	1 628685	
Administration locale	28 612315	

Partie pédagogique	100366	
Fabrication de papiers d'Etat	710298	
Pensions et secours	32 155000	
Subventions	5 364283	
Paiements de garanties aux compagnies des chemins de fer	14 600000	
Indemnités diverses	2 557482	
Restitutions	1 400066	
Dépenses du recrutement	521000	
Bâtisses, frais généraux des services de l'accise des boissons, des douanes et des monnaies	2 449552	
Dépenses des années précédentes	1 500000	
Dépenses remboursables	12 339014	
Dépenses diverses	5 306279	
9. Ministère des domaines de l'Empire		22 253897
10. Ministère de l'intérieur		73 448261
Administration centrale	1 270313	
Censure	227038	
Administration provinciale	34 692829	
Service de l'instruction	83128	
Clergé des cultes étrangers	1 753383	
Postes et télégraphes	11 433777	
Service de santé et quarantaine	2 414519	
Prisons	13 764322	
Subventions	1 260266	
Loyer et entretien d'édifices	1 969648	
Dépenses diverses	4 578038	
11. Ministère de l'instruction publique		21 381405
12. Ministère des voies de communication		28 883707
Administration et écoles	3 329478	
Voies fluviales	4 279720	
Routes	5 660414	
Chemins de fer de l'Etat	15 337041	
Dépenses diverses	277054	
13. Ministère de la justice		21 331022
14. Contrôle de l'Empire		3 392107
15. Direction des haras		1 100460
Total I. Dépenses ordinaires		845 242423
„ II. Dépenses non-prévues pour besoins extraordinaires		6 000000
„ III. Dépenses d'ordre		2 589587
„ IV. Dépenses extraord. (chemins de fer et ports)		34 250100
Total général des dépenses		888 082110

Dette publique.

Etat de la dette au 1er janvier 1888.

1. Dettes à intérêts.		%	
Emprunts hollandais de 1798 et 1815	Florins	5	15 600000
Emprunt de 1817	Roubl.-créd.	6	38 884090
Emprunts de 1820 à 1855 . . .	Roubl.-mét.	5	70 223800
	Roubl.-créd.		42 359215
Emprunts de 1840 à 1847 . . .	Roubl.-créd.	4	550000
Emprunts de 1849 et 1860	Livr. sterl.	4½	5 400000
Consolidé de 1859	Roubl.-créd.	4	153 856614
Consolidé de 1860	Roubl.-créd.	5	288377
Emprunt de 1859	Livr. sterl.	3	2 838400
Inscriptions métalliques de 1860 . .	Roubl.-mét.	4	34 054200
Emprunt de 1862	Livr. sterl.	5	15 000000
Obligations de la banque de Russie de 1859 et de 1862	Roubl.-créd.	5	532 393200
Rente de 1862	Roubl.-créd.	5½	69 348900
Obligations de la banque de Russie de 1863 à 1881	Roubl.-créd.	5	197 694150
Emprunts anglo-holland. de 1864 et 1866	Florins	5	50 468000
	Livr.sterl.	5	3 429300
Emprunts intérieurs à primes de 1864 et 1866	Roubl.-créd.	5	174 690000
Emprunts d'Orient de 1877, 1878 et 1879	„ „	5	756 559100
Emprunt extérieur de 1877	Livr. sterl.	5	13 113320
Rente en or, emprunt de 1883 . .	Roubl.-mét.	6	50 000000
Rente en or, emprunt de 1884 . .	„ „	5	20 000000
Rente de 1884	Roubl.-créd.	5	25 000000
Rente en or, emprunt de 1885 . . .	Roubl.-mét.	5	36 000000
Rente de chemins de fer	Roubl.-créd.	5	100 000000
Emprunt intérieur de 1887	„ „	4	100 000000
Dépôts perpétuels	„ „	4	750155
A diverses administrations	„ „	—	4 390608
Bons du trésor	„ „	4,32	240 000000
2. Dettes sans intérêts.			
Billets de crédit	„ „	—	[1]568 559743
Dette du trésor à la banque de Russie	„ „	—	50 000000
Total	Roubles-métal .	—	210 278000
	Roubles-crédit .	—	3055 324152
	Florins de Holl.	—	66 068000
	Livres sterling .	—	39 781020
Dettes du royaume de Pologne.			
Obligation de l'empr. converti de 1844	Roubl.-mét.	4	15 463400
Obligations de liquidation et dettes diverses de 1831 à 1852	Roubl.-créd.	—	39 232612

[1]) Au 1er janvier 1888 se trouvaient en circulation 780 032238 roubl., dont 211 472495 étaient couverts par l'encaisse du fonds d'échange.

		%	
Obligations de chemins de fer émises par l'Etat.			
Obligations du chemin de fer de Nicolas de 1867 et 1869	Francs	4	552 081000
Obligations consolidées des chemins de fer russes de 1870 à 1884	Livr. sterl.	5 et 4½	82 490700
Idem	Roubl.-mét.	4	147 937125
Obligations de chem. de fer acquises par l'Etat	Roubl.-mét.	—	17 827444
Idem	Roubl.-créd.	—	10 343000
Total-général	Roubles-métal	—	391 505969
	Roubles-crédit	—	3104 899764
	Florins de Holl.	—	66 068000
	Livres sterling	—	122 271720
	Francs	—	552 081000

Dépenses pour la dette d'après le budget de 1888.
(Intérêts et amortissement.) (En roubles.)

I. Service des emprunts conclus pour les besoins généraux de l'Etat.

A. Dettes conclues en valeur métallique.

1. Dettes extérieures		24 747655
a. A terme	13 765387	
b. Perpétuelles	10 982268	
2. Dettes intérieures		8 260489
a. A terme	4 260489	
b. Perpétuelles	4 000000	
3. Obligations de chemins de fer devenues la propriété de l'Etat		863133
Paiements aux maisons de banque		67020
Différence sur le cours		27 150638
Total A.:		61 088935

B. Dettes conclues en roubles-crédit.

1. Dettes extérieures		4 366979
a. A terme	372000	
b. Perpétuelles	3 994979	
2. Dettes intérieures		120 233916
a. A terme	104 027451	
A diverses administrations et personnes	305769	
Billets 5% de la Banque de Russie	29 963231	
Emprunts d'Orient 5%	43 999955	
Emprunts à 5% à lots et à primes	13 288000	
Emprunt à 4% à l'intérieur	4 177772	
Bons du trésor	9 108600	
Billets de liquidation du royaume de Pologne.	3 184124	
b. Dettes intérieures perpétuelles	15 672315	
Ordinaires et inaliénables pour le clergé du royaume de Pologne	3 144269	

Rente perpétuelle de chemins de fer à 5%	5 000000	
Billets de rente perpétuelle à 4%	6 154265	
Dépôts perpétuels	44425	
Sommes à payer aux anciens établ. de crédit	1 329356	
c. Obligations de chemins de fer devenues la propriété de l'Etat		534150
Total B.:		124 600895
Total I.:		185 689830

II. Service des obligations de chemins de fer émises en valeur métallique.

1. Paiements qui devront être remboursés par les sociétés de chemins de fer	39 174760
2. Paiements aux maisons de banque	73167
3. Différences sur le cours	31 398342
Total II.:	70 646269
III. Service de l'opération de rachat	31 603373
Total I., II. et III.:	287 939472

Armée. Effectif de paix au commencement de 1888 [1]).

Organisation des troupes.	Nombre des combattants [2]).
A. Armée régulière.	
I. Troupes de campagne:	
1. Etat-major-général et états-majors de l'armée .	1890
2. *Infanterie:* 192 régim., dont 12 de la garde, 16 de grenadiers et 164 de l'armée, à 4 bataillons et 1 comp. de non-combattants; total 768 bataill. et 192 comp. de non-combattants [3])	336960
56 bataill. de tireurs, dont 4 de la garde, 20 de l'armée, 8 de Finlande, 4 du Caucase, 4 de Turkestan, 8 transcaspiens, à 4 compagnies [4]) .	24752
33 bataill. de ligne, dont 20 de Turkestan, 8 de la Sibérie occidentale et 5 de la Sibérie orientale, à 5 compagnies	21318
Total de l'infanterie	383030

[1]) Pour plus de détails sur l'organisation de l'armée voir les années 1878, 1882, 1883 et 1884. Il est pourtant à remarquer que la loi militaire a éprouvé en 1888 quelques changements essentiels. La durée du service dans l'armée active a été réduite de 6 à 5 ans; dans la réserve les hommes restent pendant 13 (au lieu de 9) ans et dans le landsturm (opoltchénïe) jusqu'à l'âge de 43 (au lieu de 40) ans. Le contingent annuel de recrues est porté de 235000 à 250000 h., ce qui, dans 18 classes d'âge, fournira une augmentation de 270000 hommes. — [2]) C.-à-d. officiers, sous-officiers, soldats et musiciens. — [3]) De ces compagnies on forme, en temps de guerre, 192 bataillons de dépôt. — [4]) En cas de mobilisation les tireurs mettent sur pied 6 bataill.

Organisation des troupes.	Nombre des combattants.
3. *Cavalerie:* 56 régiments, dont 10 de la garde et 46 de dragons, à 6 escadrons [5]) et 1 section ; total 328 escadrons et 56 sections [6])	47920
4. *Artillerie:*	
a. Artillerie de campagne : 51 brigades, dont 3 de la garde, 4 de grenadiers, 41 de l'armée, 1 de la Sibérie occidentale, 1 de la Sibérie orientale, 1 de Turkestan et 3 batteries de montagne à pied [7]) ; total 303 batteries avec 1344 canons [8])	53983
b. Artillerie de sortie : 5 batteries avec 10 canons attelés [9])	615
c. Artillerie à cheval : 30 batteries, dont 5 de la garde, 23 de l'armée, 1 de Turkestan et 1 de la Sibérie orientale, avec 182 canons	4916
d. Artillerie de forteresse : 50 bataill. à 4 comp. [10]), 7 comp. indépendantes et 2 détachements . .	25310
Total de l'artillerie	84824
5. *Génie:* 17 bataill. de sapeurs, dont 1 de la garde, 1 de grenadiers et 13 de l'armée, à 5 comp. [11]), 1 demi-bataillon de sapeurs du Turkestan à 2 comp., 1 comp. de sapeurs transcaspienne, 1 comp. de sapeurs de la Sibérie occident., 1 comp. de sapeurs de la Sibérie orient., 8 bataill. de pontonniers à 2 comp. avec un train de 102 voitures, 6 bataill. de chemin de fer à 4 comp., 4 comp. chemin de fer en cadre, 4 comp. de torpilleurs, 6 parcs du génie et 17 parcs de télégraphie . .	18977
Total des troupes de campagne	536641 [12])

de dépôt et 8 comp. de dépôt de Finlande. — [5]) Les 4 régim. de cuirassiers de la garde n'ont que 4 escadrons. — [6]) Chacune de ces sections deviennent, en guerre, 2 escadrons de dépôt et 1 section à pied, ce qui fait en tout 112 escadr. et 56 sections. — [7]) Le nombre de ces 3 batteries se double en cas de guerre et chaque batterie a 8 canons ; il y a alors 306 batteries. — [8]) 276 batteries ont 4 canons, 30 en ont 8 ; sur le pied de guerre toutes les batteries ont 8 canons. — [9]) En temps de guerre il y a 16 batteries de sortie avec 128 canons. — [10]) 2 de ces bataillons ont 5 compagnies. — [11]) En cas de mobilisation les 5èmes compagnies sont détachées, et on en forme 34 compagnies de sapeurs de réserve ; en outre sont organisés 4 bataillons de sapeurs de dépôt. — [12]) Y compris 19808 officiers. Aux troupes de campagne appartiennent en temps de paix 1530 canons et 74631

Organisation des troupes.	Nombre des combattants.
II. Troupes de réserve:	
1. *Infanterie:* 116 bataill. de réserve en cadre, dont 1 de la garde, 102 de l'armée, 6 du Caucase et 7 de la Sibérie, à 5 comp. [13]) env.	55900
2. *Artillerie:* 30 batt. en 5 brig. avec 98 canons [14])	4334
Total des troupes de réserve	60234
III. Troupes de dépôt:	
Artillerie: 2 batteries de dépôt avec 6 canons [15]) .	160
IV. Troupes locales:	
7 bataillons et 187 détachements	12690
V. Troupes d'instruction:	
Ecoles de tir, d'équitation et d'artillerie pour officiers et 1 compagnie de galvanisme	865
VI. Troupes auxiliaires.	
1 compagnie de grenadiers de palais, détachements locaux d'artillerie, administrations locales et détachements locaux du génie, détachements d'infirmiers, 4 bataillons disciplinaires, 2 sections d'arrestants, 18 brigades de douaniers de frontière (23659 hommes), 567 détachements de transport (11600 hommes) [16])	49400
A. Total de l'armée régulière	659990

chevaux. — [13]) En cas de guerre chaque compagnie devient un bataillon; ce qui fournit 550 bataillons réunis en 110 régiments. — [14]) A la mobilisation les 4 premières batteries des 5 brigades de réserve sont transformées en 80 batteries, réunies en 20 brigades de réserve avec 640 canons. Les 5èmes et 6èmes batteries fournissent les cadres pour l'organisation de 40 batteries de dépôt en 5 brigades avec 320 canons (dont 160 attelés); à ces batteries de dépôt il faut ajouter 8 batteries de dépôt indépendantes avec 64 canons, formées des 2 batteries de dépôt qui existent en temps de paix. — [15]) A l'exception de ces 2 batteries, les autres troupes de dépôt ne sont formées qu'en cas de mobilisation. — [16]) Les détachements de transport ne sont formés qu'en 1886 dans le but d'alléger les troupes locales qui, en cas de guerre, doivent servir à de nouvelles formations.

L'effectif de guerre de l'armée régulière comprend 1607 bataill. et 8 comp. d'infanterie, 440 escadrons et 56 sections de cavalerie, 483 batteries d'artillerie de campagne, 50 bataill., 6 comp. et 3 détachements d'artillerie de forteresse, 27 bataill., 9 demi-bataill. et 46 comp. du génie, 13 bataill. et 286 détachements de troupes locales, sans compter les troupes auxiliaires, et peut être évalué approximativement à 1 689000 combattants (y compris 36600 officiers) avec 3776 canons et 204390 chevaux.

B. Troupes cosaques.

Nous donnons des troupes cosaques un aperçu séparé, quoiqu'une grande partie de ces troupes soit incorporée à l'armée régulière [1]). Les troupes cosaques sont divisées en 3 classes, dont la 1ère est sous les armes en temps de paix et fait son service, tandis que les 2 autres se trouvent en congé, la 2ème avec armes et chevaux et la 3ème avec armes, mais sans chevaux. L'effectif de paix est donc celui de la 1ère classe, l'effectif de guerre embrasse les 3 classes.

Cosaques	Effectif de paix.					Effectif de guerre.				
	Escadrons ou sotnias.	Sotnias à pied.	Batteries.	Canons.	Combattants.	Escadrons ou sotnias.	Sotnias à pied.	Batteries.	Canons.	Combattants.
du Don	98	—	8	48	16058	318	—	23	136	51334
du Kuban	63[2]	8	5	20	11688	185	24	5	30	33273
du Terek	17	—	2	8	2877	50	—	2	12	7826
d'Astrakhan	4	—	—	—	602	12	—	—	—	1755
d'Orenbourg	33	—	3	14	6232	111	—	7	40	17435
de l'Oural	17	—	—	—	2514	46	—	—	—	7765
de Sibérie	18	—	—	—	2691	54	—	—	—	7929
de Sémirétchensk	4	—	—	—	650	12	—	—	—	1845
de Transbaïkalie	6	10	2	8	3183	18	30	3	18	8868
de l'Amour	2	2	—	—	655	6	6	—	—	2003
Total	262	20	20	98	47150	812	60	40	236	140033 [3])

[1]) 2 (en temps de guerre 3) régim. et la batterie de la garde des cosaques du Don sont incorporés au corps d'armée de la garde de l'armée régulière, 10 régiments des mêmes cosaques font partie de 10 différentes divisions et 3 régiments des cosaques du Kuban de 3 autres divisions de la cavalerie régulière; l'escadron de la garde des cosaques de l'Oural est attaché à la cavalerie régulière de la garde et 1 régiment de ces cosaques est incorporé à la 9ème division de la cavalerie régulière. — [2]) A ajouter 10 cadres à 22 hommes. — [3]) Y compris 3644 officiers.

C. Troupes irrégulières.

Infanterie: 1 comp. de tireurs des tatares de la Crimée [1]), 1 droujina de Gourie, 1 droujina de Grousie (Géorgie), chacune à 4 sotnias, et 2 sotnias de Batoum . . . 1420 [2])

Cavalerie: 1 division de tatares de la Crimée à 2 escadrons [3]), 1 régiment de Daghestan à 6 sotnias, 1 sotnia d'Irkutsk, 1 sotnia de Krasnoïarsk, 2 sotnias de l'Oussouri, 1 sotnia du Kuban, 9 sotnias du Terek, 3 sotnias de Daghestan, 3 sotnias de Kars, 1 sotnia de Batoum, 1 sotnia de miliciens turkmènes, 1 sotnia de Soukhoum et 6 sections de gendarmes en cadres [4]) 4349 [5])

C. Total des troupes irrégulières 5769 [6])

En ajoutant les troupes cosaques et irrégulières, les non-combattants et les formations non-spécialisées ci-dessus, l'effectif de guerre de l'armée russe peut être évalué à plus de 2 millions d'hommes. L'effectif de la milice (opoltchénïe), levée en temps de guerre, se dérobe au calcul, mais cette milice augmente considérablement — quelques uns prétendent qu'elle double — la force armée de la Russie.

Marine.

L'armée navale se compose de la flotte et de la réserve. La durée du service dans la marine est fixée à 10 ans, dont 7 ans de service actif et 3 ans de réserve.

Personnel de la flotte en 1888.

113 amiraux et généraux, 1358 officiers, 306 officiers-pilotes, 100 officiers d'artillerie, 110 officiers-constructeurs de navires, 418 officiers mécaniciens, 42 officiers-architectes des ports, 188 officiers de l'amirauté, 470 fonctionnaires civils, 274 médecins, total 3379 officiers. Le nombre d'hommes de l'équipage est de 26000.

---

[1]) En cas de guerre 1 bataill. — [2]) L'effectif de guerre est de 2653 combattants. — [3]) A la mobilisation on en forme un régiment. — [4]) En temps de guerre 6 escadrons. — [5]) L'effectif de guerre est de 5729 comb. — [6]) Sur pied de guerre 8382 combattants.

Flotte en 1888.

	Nombre.	Canons.	Tonneaux.	Chevaux nomin.
1. Dans la Baltique.				
Navires blindés [1])	32	360	122500	10910
Vapeurs armés	37	329	59570	14830
Vapeurs	56	—	16210	4035
Navires à voiles	8	—	2610	—
Bateaux porte-torpilles . .	95	—	2316	3860
2. Dans la Mer Noire.				
Navires blindés [2])	7	61	37241	5780
Vapeurs armés	27	105	25732	3440
Vapeurs non-armés	59	—	6520	2100
Bateaux porte-torpilles . .	16	—	522	760
3. Dans la Mer Caspienne.				
Vapeurs armés	12	26	4215	845
Vapeurs non-armés	4	—	720	—
4. Au Lac d'Aral, Vapeurs	6	13	759	227
5. En Sibérie. Vapeurs armés	8	42	3783	860
5. En Sibérie. Vapeurs . . .	13	—	537	247
5. En Sibérie. Bateaux porte-torpilles . .	6	—	144	240
Total	386	936	283379	48134

Commerce et communications par terre et par mer.

I. *Commerce extérieur de la Russie.*

a. Développement du commerce depuis 1878 [3]).

(En millions de roubles.)

Année	Importation de				Exportation.			
	Europe.	Finlande.	Asie.	total.	Europe.	Finlande.	Asie.	total.
1878	557,7	9,8	28,1	595,6	596,5	12,3	9,3	618,1
1879	548,2	9,2	30,3	587,7	606,4	10,8	10,5	627,7
1880	578,3	11,5	33,0	622,8	476,4	9,6	12,7	498,7
1881	476,1	10,4	31,2	517,7	481,3	12,0	13,1	506,4
1882	518,3	15,6	32,9	566,8	590,7	13,3	13,8	617,7
1883	508,6	15,7	33,0	557,3	607,8	15,5	17,0	640,3
1884	486,3	15,4	36,3	538,0	550,5	14,7	24,7	589,9
1885	379,8	14,5	39,5	433,8	497,9	17,1	23,6	538,6
1886	382,9	9,9	45,4	438,2	436,5	16,6	35,4	488,5

[1]) Dont deux en construction. — [2]) Dont trois en construction. — [3]) Non compris les métaux précieux.

b. Principaux pays de provenance et de destination en 1885 et 1886. (En milliers de roubles.)

[Le tableau suivant se rapporte à la valeur effective des marchandises (non compris les métaux précieux).]

Pays.	1885. Import.	1885. Export.	1886. Import.	1886. Export.
Allemagne	144 170	142 467	135 354	119 210
Grande-Bretagne . . .	96 401	157 480	110 071	143 934
France	14 641	37 217	12 274	30 292
Autriche-Hongrie . . .	22 001	27 957	16 996	25 316
Belgique	8 224	23 183	8 884	18 190
Pays-Bas	5 054	32 506	3 998	36 795
Turquie	12 238	17 036	16 901	16 583
Italie	6 477	26 346	7 731	21 947
Suède et Norvége . .	5 214	18 781	5 632	14 569
Danemark	1 415	7 955	1 175	5 378
Grèce	836	8 989	845	9 103
Roumanie	2 943	3 824	2 461	4 014
Etats-Unis	24 627	481	26 774	332
Chine	25 357	1 856	30 016	1 615
Perse	8 951	3 931	10 256	6 129
Autres pays	55 231	28 643	48 838	35 077
Totaux	433 780	538 652	438 206	488 484

c. Répartition de la *valeur effective* de l'importation et de l'exportation de 1885 et 1886 entre les différentes voies de communication [1]). (En millions de roubles.)

	1885. Import.	1885. Export.	1886. Import.	1886. Export.
Ports de la Baltique (sans la Finlande)	155,7	159,4	152,4	144,5
Frontières de terre . . .	154,6	137,3	150,4	114,1
Ports de la Mer Noire . .	68,4	194,5	78,8	172,3
Ports de la Mer Blanche .	1,1	6,7	1,3	5,6
1. Frontière de l'Europe .	379,8	497,9	382,9	436,5
2. Frontière de la Finlande	14,5	17,1	9,9	16,6
3. Frontière de l'Asie . .	39,5	23,6	45,4	35,4
Total	433,8	538,6	438,2	488,5

[1]) Non compris les métaux précieux.

d. Répartition de l'importation et de l'exportation entre les diverses classes.

1. Frontière de l'Europe.

Classes de marchandises.	1885.		1886.	
	Import.	Export.	Import.	Export.
Céréales	5 746	280 050	4 318	216 907
Boissons et esprit de vin . .	12 696	8 032	10 210	9 266
Thé et café	36 674	100	41 744	100
Tabac etc.	4 772	1 060	4 346	1 427
Fruits et légumes	12 667	844	11 400	1 150
Sucre etc.	6	18 965	12 058	10 027
Denrées diverses	12 707	10 140		13 695
a. Produits alimentaires .	85 268	319 191	84 076	252 572
Houille	15 416	6	13 430	16
Métaux bruts	24 507	2 138	25 023	890
Linette	—	19 060	—	23 929
Peaux, cuirs, pelleteries . .	11 120	6 965	9 273	9 981
Crins, soies de porc	24	6 814	26	7 802
Etoffes à filer, filés	102 971	81 400	106 252	79 191
Bois	3 177	26 470	3 943	23 754
Substances tinctoriales etc. .	15 037	76	12 973	103
Naphte, pétrole etc.	364	5 401	129	4 573
Matières diverses	48 652	8 934	47 436	10 600
b. Matières brutes et demi-brutes	221 268	157 264	218 485	160 839
Poteries, verreries	3 532	77	3 190	137
Tissus, corderies, confections	17 084	4 096	13 738	5 481
Ouvrages en métal, machines	25 697	645	28 783	2 309
Fabrications diverses . . .	26 243	2 542	34 011	3 846
c. Objets manufacturés . .	72 556	7 360	79 722	11 773
d. Animaux	702	14 131	616	11 303
Total A. Marchandises . .	379 794	497 946	382 899	436 515
„ B. Métaux précieux	5 902	6 838	5 802	14 136
Total	[1]385 696	[1]504 784	388 701	[1]450 651

[1]) D'après le rapport du Département des douanes russe le mouvement du commerce sur la frontière de l'Europe en 1887 s'exprime par les chiffres suivants :

	Import.	Export.
Produits alimentaires	50 397000	350 640000
Matières brutes et demi-brutes	224 404000	193 262000
Animaux	498000	11 991000
Objets fabriqués	57 940000	12 627000
Totaux	333 239000	568 520000

2. Frontière de la Finlande.

	1885.		1886.	
	Import.	Export.	Import.	Export.
Produits alimentaires . . .	1 647	8 838	1 775	9 288
Matières brutes et demi-brutes	4 808	3 785	3 811	2 698
Objets manufacturés	7 492	5 392	3 845	4 553
Animaux	523	75	468	38
Total	14 470	17 090	9 899	16 577

3. Frontière de l'Asie.

	1885.		1886.	
	Import.	Export.	Import.	Export.
Thé	26 026	7	29 481	10
Tissus	1 296	2 922	1 510	2 455
Matières textiles	2 802	2 810	1 640	5 228
Cuirs, pelleteries	1 016	964	758	1 059
Fruits et légumes	2 930	39	3 160	44
Céréales	738	5 290	1 548	9 910
Autres marchandises. . . .	4 707	11 584	7 288	16 685
Marchandises	39 515	23 616	45 385	35 391
Métaux précieux	893	1 711	1 335	2 594
Total	40 408	25 327	46 720	37 985

4. Commerce de transit en 1885 : 1 424527, en 1886 : 1 146634.

II. *Mouvement de la navigation en 1886.*

Ports	Navires entrés,			Navires sortis,		
	chargés.	sur lest	total.	chargés.	sur lest.	total.
de la Mer Blanche	323	324	647	625	—	625
de la Baltique . .	3624	1749	5373	4796	533	5329
de la Mer Noire et d'Azow	1791	2692	4483	3720	761	4481
de la Mer Caspienne	1055	32	1087	930	75	1005
Total	6793	4797	11590	10071	1369	11440 [1])
Dont vapeurs . .	4195	3009	7204	6255	867	7122

Répartition des navires entrés en 1886 d'après le pavillon : 2485 navires russes, 2828 anglais, 1439 allemands, 1397 suédois et norvégiens, 637 turcs, 757 grecs, 776 danois, 639 autrichiens, 185 hollandais etc.

La navigation de cabotage est représentée par 37656 voyages, dont 18969 de vapeurs. De ces voyages 12143 reviennent à des navires à voiles et 14708 à des vapeurs avec chargement.

[1]) Le Département des douanes publie pour 1887 les chiffres suivants : Entrés : 11889 navires de 3 153000 lasts dont 1391 navires russes de 254000 lasts ; sortis : 11234 navires de 3 098000 lasts dont 1328 navires russes de 243000 lasts.

III. La *marine marchande* comptait en 1886, d'après le calcul du Bureau „Veritas", 2157 navires à voiles [1]) de 469098 tonneaux et 218 vapeurs [2]) de 108295 tonneaux.

IV. *Chemins de fer.* Le réseau ferré en exploitation au 1er janvier 1888 mesurait une longueur totale de 26964 kil., sans les chemins de fer de Finlande et la ligne transcasp. (1064 kil.).

V. *Postes en 1886.* Nombre des bureaux 5277. Nombre des correspondances:

Lettres simples	150 348689
Cartes postales	15 333686
Correspondances recommandées	13 087881
Lettres avec déclaration de valeur	11 017635
(Valeur	13607 617316 frcs.)
Journaux	106 100275
Envois sous bande	20 986078

Recettes en 1886: 67 694516 francs. Dépenses des postes et des télégraphes 99 852560 francs.

VI. *Télégraphes en 1886.*

	Longueur (en kil.) des lignes.	des fils.	Nombre des bureaux.
Télégraphes de l'Etat	107574,7	204043,2	1696
„ des compagnies de chemins de fer	4382,3	54356,0	1718
Ligne Anglo-Indienne	3634,2	7776,2	55
Câble des îles d'Aland	99,0	99,0	—
Lignes particulières	620,4	758,4	65
Lignes militaires et de police	481,0	481,0	118
Total	116791,6	267513,8	3652

Nombre des dépêches en 1886:

Expéd. à l'intérieur	8 371187	Dépêches en transit	130202
Dép. internationales envoyées	559754	Dépêches de service	660833
Dép. internationales reçues	568815	Total	10 290791

Recettes en 1886: 35 869680 francs.

II. Pologne (Royaume).

Gouverneur-général.

L'aide de camp-général, général de cavalerie *Gourko* (commandant des troupes de l'arrondissement militaire de Varsovie).

Gouverneurs civils.

Varsovie. Le lieutenant-général baron *Medem.*
Kalisz. Le conseiller d'Etat actuel *Daragane.*

[1]) Chacun jaugeant au moins 50 tonneaux. — [2]) Chacun jaugeant au moins 100 tonneaux.

Piotrkow. Le conseiller d'Etat actuel *Sinoview.*
Radom. Le conseiller d'Etat actuel *Tolotchanow.*
Kielce. Le conseiller d'Etat actuel *Ivanenko.*
Lublin. Le conseiller d'Etat actuel *Tkhorjevski.*
Siedlce. Le conseiller d'Etat actuel *Soubbotkine.*
Plock. Le major-général *Tcherkassow.*
Lomza. Le conseiller d'Etat actuel *Essen.*
Suwalki (Augustowo). Le conseiller d'Etat actuel *Stamérow.*

Cultes.

Eglise catholique romaine. Archevêque de Varsovie: *Popiel.*
Eglise grecque orthodoxe: *Léontii,* archevêque (1875; Varsovie).
Eglise évangélique. 1) Président du consistoire de la confession d'Augsbourg: Le général d'infanterie baron *Krüdener.* Surintendant-général: Le pasteur *Ewert.* — 2) Président du consistoire de la confession réformée: *Foland.*
Culte israélite: Grand-rabbin: N. . . .

Consuls-généraux et Consuls résidant à Varsovie.

Allemagne (Empire d'): Le cons. int. de lég. baron J. *de Rechenberg,* CG. — Amérique: J. *Ravitch,* C. — Argentine (Rép.): L. *Ernst,* C. — Autriche-Hongrie: Le baron *de Krauss,* CG. — Belgique: M. *d'Epstein,* CG. — Espagne: S. *Lœwenberg,* C. — France: *Boyard,* CG. — Grande-Bretagne: J. C. *Maude,* CG.; H. *Grant,* C. — Italie: M. *d'Epstein,* CG. — Pays-Bas: J. W. *Willekes Mac Donald,* C. — Pérou: Le baron S. *de Lesser,* C. — Perse: E. *Epstein,* CG. — Suède et Norvége: J. *Bloch,* C. — Suisse: J. *Hanselmann,* C.

III. Finlande (Grand-duché).

[L'Empereur de Russie est Grand-Duc de Finlande. La constitution du grand-duché a été confirmée à la Diète de Borga par le manifeste de l'empereur Alexandre Ier, sa date du 27 mars 1809 et par les manifestes des empereurs Nicolas Ier, Alexandre II et Alexandre III, du 24 décembre 1825, du 3 mars 1855 et du 11 mars 1881. Loi sur la représentation et sur les Diètes du 15 avril 1869.]

Gouverneur-général: Le général d'infanterie et aide de camp-général comte Th. *Heyden* (juin 1881). — Adjoint: Le général d'artillerie baron E. *de Forselles.*
Ministre-secrétaire d'Etat (Pétersbourg): Le lieutenant-général J.-C. *Ehrnrooth.*

Comité pour les affaires de Finlande (Pétersbourg).
Président: Le ministre-secrétaire d'Etat. Membres: L'adjoint du ministre-secrétaire d'Etat; les sénateurs lieut.-général Ch. *Oker-Blom* et Dr. R. *Montgomery;* le cons. privé W. *Stepanow.*

Sénat (Helsingfors).

Président : Le gouverneur-général.

Département de la justice (et tribunal suprême).

Vice-président : Le Dr. baron J.-Ph. *Palmén*. Sénateurs : V. *Wasastjerna*, C.-A.-T. *Cederholm*, S. *Björkstén*, Ch.-Em. *de Frosterus*, A. *Nybergh*, N.-K. *Hornborg*, E. *Streng*, G.-A. *Krogerus*, N. J. *Fellman*.

Département administratif.

Vice-président : Le baron S.-W. *de Troil*. Sénateurs et chefs de section. Section civile : Le major-général V.-C. *de Daehn ;* section de chancellerie : J.-G. *Sohlmann ;* section des finances : Le cons. privé baron H. *Molander ;* section du commerce et de l'industrie : Le Dr. L.-H.-S. *Mechelin ;* section de la comptabilité : le Dr. K.-F. *Ignatius ;* section militaire : le lieutenant-général baron G. *d'Alfthan ;* section du culte et de l'instruction publique : le Dr. G.-Z. *Yrjö-Koskinen ;* section de l'agriculture et des travaux publics : O. *Norrmén ;* sénateur sans portefeuille : le cons. d'Etat act. F. *Lerche*. — Procureur-gén. : A.-B. *de Weissenberg*.

Hautes-cours de justice.

Åbo. Président : L.-T. *de Hellens*. — Vasa. Président : G.-W. *Råbergh*. — Viborg. Président : E. *Forsman*. — Haute-cour de justice militaire (Helsingfors). Président : Le colonel H.-G. *Palin* (par int.).

Chancellerie du gouverneur-général. Directeur : Le conseiller d'Etat actuel S.-V. *Hougberg*.

Banque de Finlande (placée sous la surveillance de 4 délégués de la Diète). Directeur : A. *Charpentier*.

Comptoir d'Etat. Directeur-général : S.-V. *Calamnius*.

Directeur supérieur des écoles. Chef : Le conseiller d'Etat act. Dr. L. *Lindelöf*.

Affaires médicales. Directeur-général : Le cons. d'Etat actuel Dr. F. *de Willebrand* (par int.).

Administration des prisons. Directeur-supérieur : Le Dr. A. *Grotenfelt*.

Postes. Directeur-général : K.-H. *Lagerborg*.

Douanes. Directeur-général : H. *Höckert*.

Géodésie. Directeur-général : J. *Sjölin*.

Administration des forêts. Directeur-général : Le conseiller d'Etat actuel A. *de Forselles*.

Edifices publics. Directeur-gén. : Le baron O.-S. *Gripenberg*.

Pilotage côtier. Directeur : Le major-général O. *Gadd*.

Direction de l'industrie. Intendant-général : Le cons. d'Etat actuel A.-E. *Arppe*.

Contrôle. Contrôleur-général : Le conseiller d'Etat actuel R. *Cygnæus*.

Administration des ponts et chaussées. Directeur-général : A.-A. *Theslew*.

Chemins de fer de l'Etat. Directeur-général: Le conseiller d'Etat actuel G. *Strömberg*.
Bureau central de la statistique. Directeur: Le cons. d'Etat A. *Boxström*.

Gouverneurs des Provinces.

Nyland (Helsingfors): Le major-général V.-N. *Procopé*. — Åbo: Le chamb. comte C.-M. *Creutz*. — Tavastehus: T. *Costiander*. — Viborg: Le conseiller d'Etat actuel C. *Tudeer*. — St-Michel: Le baron G. *de Troil*. — Kuopio: Le major-général A. *Järnefelt*. — Vasa: N. . . . — Uleåborg: Le major-général A. *Gripenberg*.

Archevêque d'Åbo: Le Dr. T.-T. *Renvall*. — Evêques. Borgå: C.-H. *Alopaeus*. — Kuopio: Le Dr. G. *Johansson*.

Université de Helsingfors. Chancelier: Le grand-duc héritier *Nicolas*-Alexandrovitch. — Chargé des fonctions du chancelier: Le ministre, secrétaire d'Etat baron Th. *Bruun*. — Vice-chancelier: Le sénateur Dr. baron J.-Ph. *Palmén*. — Recteur: Le Dr. Th. *Rein*.

Armée.

Commandant en chef: Le gouverneur-général.
Commandant: Le lieutenant-général baron G.-E. *Ramsay*.
Intendant-général: Le major-général C.-O. *Melan*.
Directeur de l'école militaire à Frederikshamn: Le major-général C. *Enckell*.

Corps consulaire.

Allemagne (Empire d'). [Åbo: C. F. *Voss*, C. — Bjœrneborg: G. *Wentzel*, C. — Christinestad: C. E. *Carlstrœm*, C. — Ekenæs: F. *Hultman*, C. — Helsingfors: Le Dr. B. *Graser*, C. — Nikolaïstad: C. *Freese*, C. — Uleåborg: H. *Haegg*, C. — Viborg: W. *Rothe*, C.]
Amérique (Etats-Unis). [Helsingfors: H. *Donner*, VC.]
Autriche-Hongrie. [Helsingfors: C. M. *Otto*, VC.]
Belgique. [Helsingfors: L'ass. de coll. E. *Kjöllerfeldt*, C.]
Brésil. [Helsingfors: H. *Donner*, C.]
Danemark. [Åbo: C. M. *Malm*, CG.]
Espagne. [Helsingfors: L. *Borgström*, VC.]
France. [Helsingfors: E. *Evensen*, Agtc.]
Grande-Bretagne. [Helsingfors: C. J. *Cooke*, VC.]
Italie. [Helsingfors: G. *Sundman*, AC. — Åbo: Tr. *Seth*, AC.]
Pays-Bas. [Helsingfors: J. *Addens*, C.]
Portugal. [Helsingfors: F. *Kiselew*, C.]
Suède et Norvége. [Helsingfors: Le chambellan comte C. M. G. *Björnstjerna*, CG. par int.]

Notice statistique.

Superficie [1]) et *population.*

Gouvernements.	Kilom. carrés.	Population au 31 déc. 1886. Luthér.	Grecs orth.	Cath. rom.	Total.	Par k. c.
Nyland	11871,8	219177	1141	2111	222429	20,0
Åbo-Björneborg . .	24170,9	374468	144	—	374612	16,2
Tavastehus . . .	21584,4	240896	—	—	240896	13,4
Viborg	43054,7	294645	31148	161	325954	10,4
St-Michel	22840,0	173036	150	—	173186	10,0
Kuopio	42730,4	266203	8360	—	274563	7,7
Wasa	41710,6	391670	75	—	391745	10,2
Uleåborg	165641,0	228979	14	—	228993	1,5
Total	373603,8	2 189074	41032	2272	2 232378	6,7
Du sexe masculin . . .		1 074717	20167	1971	1 096855	—
Du sexe féminin . . .		1 114357	20865	301	1 135523	—

Nationalité. En 1880 la population était répartie d'après la langue parlée comme suit: Finnois 1 756381, Suédois 294876, Russes 4195, Allemands 1720, Lapons 961 etc. Pour l'année 1886 on évalue les chiffres approximativement comme suit: 1 905600 Finnois, 319100 Suédois, 4550 Russes, 1800 Allemands, 1000 Lapons etc. Le nombre des individus nés hors du pays était en 1880 de 14052, dont nés en Russie 7947, en Suède 3693, en Norvége 196, en Danemark 87, en Allemagne 522, en Grande-Bretagne 102 etc.

Villes les plus importantes en 1886: Helsingfors 53370, Abo 26448, Viborg 16639, Tammerfors 16744, Uleåborg 11578 hab.

Mouvement de la population.

Année	Mariages.	Naissances (morts-nés compris).	Décès	Excédent des naissances.
1883	16546	78550	46463	32087
1884	16585	80411	47468	32943
1885	15978	77289	50421	26868
1886	16248	80776	51714	29062

Finances. Budget de l'année 1888.

(En marcs; 1 marc = 1 franc [2]).)

Recettes (br. = brutes, n. = nettes).

1. Actifs de l'Etat . .	5 747500	Canaux	501000
Terres domaniales et forêts . . .	1 750000	Intér. de fonds divers	1 196500
Chemins de fer (n.)	2 300000	2. Impôts directs . .	6 611700
		Impôt foncier . .	4 396700

[1]) La superficie de 373604 kil. c. contient 48071,5 kil. c. d'eaux internes. — [2]) Par la loi du 9 août 1877 l'étalon d'or a été adopté en Finlande.

Imp. sur quelques industries et le commerce . .	355000
Cote personnelle .	1 860000
3. Impôts indirects .	17 985000
Douanes	12 500000
Droits s. l'eau-de-vie	3 960000
„ sur la bière	400000
Droits sur le tabac	1 100000
„ s. les cartes à jouer	25000
4. Timbre etc. . .	1 240000
Timbre	800000
Passeports etc. .	440000
5. Postes (br.) . . .	1 100000
6. Phares (droits de tonnage)	550000
7. Hôpitaux . . .	300000
8. Des élèves des écoles	50000
9. Banque de Finlande	249541
10. Assignations sur le fonds de réserve .	950000
11. Remboursements .	123020
12. Revenus divers et accidentels . . .	492341
13. Excédent de l'année précédente . . .	7 265000
Total des recettes	42 664102

Dépenses.

Fonds mis à la disposition de l'Empereur de Russie	280000
Gouvernement . . .	1 650700
Justice	1 298000
Administration civile .	6 792931
Cultes, instruct. publ.	5 529374
Hygiène publique . .	1 394391
Prisons	1 158747
Dette publique, intérêts, amortissements	4 391000
Travaux publics et agriculture	2 411709
Chemins de fer . . .	3 535000
Dotations et pensions	1 645899
Part des communes dans le droit sur l'eau-de-vie	400000
Affaires militaires . .	6 147775
Dépenses diverses et extraordinaires . .	1 301937
A défalquer des recettes	149180
Frais de contrôle et de perception	277820
Boni pour l'année 1888	4 299639
Total des dépenses	42 664102

Les appointements du clergé, des juges de première instance et de quelques fonctionnaires civils proviennent de contributions livrées directement aux dites personnes sans être portées au budget-général.

Dette publique au 1er janvier 1888. (En marcs.)

I. Dette intérieure		8 220100
Emprunt contracté pour dégager les fiefs dans le gouvernement de Viborg à 4½% (1872—1880)	8 220100	
II. Dettes extérieures		61 690038
Dette contractée (1859) en Russie à 4% . .	4 640000	
Dette contractée avec Erlanger & fils à primes (1 309184 thalers)	4 860346	
Dette contractée (1874) avec la banque de Finlande et Rothschild & fils à Francfort à 4½% (13 893000 marcs allemands) .	17 227320	
Dette contractée (1880) avec la banque de Finlande et Rothschild & fils à Francfort à 4½% (6 516900 marcs allemands) . . .	8 0483	

Dette contractée (1882) avec la banque de Finlande et Rothschild & fils à Francfort à 4% (7 685685 marcs allemands) . . .	9 488500
Dette contractée (1886) avec la banque de Finlande et Rothschild et fils à Francfort à 4% (14 114655 marcs allemands) . . .	17 425500
Total des dettes :	69 910138

Armée et flotte. Les troupes finlandaises forment 9 bataillons de tireurs à 22 officiers, 4 employés et 552 hommes et comptent 4993 hommes [1]). 707 pilotes sont employés dans 113 stations, sur 16 phares et 7 bâtiments-phares.

Commerce en 1886. (En millions de marcs d'or.)

Pays.	Imp.	Exp.	Pays.	Imp.	Exp.
Russie	47,1	34,1	Belgique	0,3	1,1
Allemagne	24,3	5,2	Italie	0,6	0,1
Grande-Bretagne .	11,5	13,6	Portugal	0,6	0,1
Suède et Norvége	8,0	7,3	Brésil	2,3	—
France	0,2	5,6	Etats-Unis . . .	1,2	—
Espagne	0,4	5,2	Indes orientales .	1,0	—
Danemark	0,6	2,9	Indes occidentales	0,2	—
Pays-Bas	0,1	2,1	Afrique	—	0,1
			Total	98,4	77,4

Mouvements des ports en 1886.

Pavillon	Chargés.		Sur lest.		Total.	
	Nav.	Tonn.	Nav.	Tonn.	Nav.	Tonn.
Finlandais . .	6433	848380	2900	325944	9333	1 174324
Russe	618	20769	455	39670	1073	60439
Etranger . . .	587	172673	1051	392103	1638	564776
Total : Entrées	7638	1 041822	4406	757717	12044	1 799539
Finlandais . .	8089	952448	898	166350	8987	1 118798
Russe	609	46828	132	5849	741	52677
Etranger . . .	1354	471443	157	46690	1511	518133
Total : Sorties	10052	1 470719	1187	218889	11239	1 689608

Marine marchande.

Effectif au 1er janvier 1887 : 1750 navires à voiles jaugeant 247337 tonneaux et 301 vapeurs de 17692 tonneaux d'une force collective de 7692 chevaux, total 2051navires jaugeant 265029 tonneaux. L'équipage est d'environ 10000 hommes.

Chemins de fer. Au 31 décembre 1887 il y avait en exploitation 1586 kilomètres.

---

[1]) Le bataillon des tireurs de la garde est compris dans le corps d'armée de la garde de Russie.

Postes. Nombre des bureaux en 1886 : 275. Nombre des lettres et cartes postales arrivées 4 322607, des échantillons et imprimés arrivées 676586, des journaux 4 825680, total 9 824873 expéditions arrivées. — Recettes 1 084078, dépenses 1 086419 marcs.

Saint-Siége Apostolique.

Sacré Collége des Cardinaux.

1. Cardinaux-Evêques.

1. Charles *Sacconi*, né à Montalto le 9 mai 1808 ; évêque de Ostia et Velletri, doyen du Sacré Collége, pro-dataire de S. S. ; créé le 27 septembre 1861.
2. Jean-Baptiste *Pitra*, de l'Ordre des Bénédictins, né à Champforgeuil le 1er août 1812 ; sous-doyen du Sacré Collége, évêque de Porto et Santa Rufina, bibliothécaire de la Ste-Eglise Romaine ; créé le 16 mars 1863.
3. Raphaël *Monaco La Valletta*, né à Aquila le 23 février 1827 ; évêque d'Albano ; créé le 13 mars 1868.
4. Louis *Oreglia di Santo Stefano*, né à Bene le 9 juillet 1828 ; évêque de Palestrina ; créé le 22 décembre 1873.
5. Edouard *Howard*, né à Nottingham le 13 février 1829 ; évêque de Frascati ; créé le 12 mars 1877.

2. Cardinaux-Prêtres.

1. Gustave-Adolphe *Hohenlohe*, né à Rothenbourg le 26 février 1823 ; créé le 22 juin 1866.
2. Lucien *Bonaparte*, né à Rome le 15 novembre 1828 ; créé le 13 mars 1868.
3. Jean *Simor*, né à Stuhlweissembourg le 23 août 1813 ; archevêque de Gran ; créé le 22 décembre 1873.
4. Miecislas *Ledóchowski*, né à Gork le 29 octobre 1822 ; crée le 15 mars 1875.
5. Henri-Edouard *Manning*, né à Totteridge le 15 juillet 1808 ; archevêque de Westminster ; créé le 15 mars 1875.
6. Jean *Siméoni*, né à Pagliano le 27 décembre 1816 ; cardinal réservé *in petto* le 15 mars 1875 ; créé le 17 septembre 1875.
7. François-de-Paul *Benavides y Navarreta*, né à Baza le 14 mai 1810 ; archevêque de Saragosse ; créé le 12 mars 1877.
8. Michel *Paya y Rico*, né à Beneiama le 20 décembre 1811 ; archevêque de Toledo ; créé le 12 mars 1877.
9. Louis *de Canossa*, né à Verona le 21 avril 1809 ; évêque de Verona ; créé le 12 mars 1877.
10. Louis *Serafini*, né à Magliano le 7 juin 1808 ; créé le 12 mars 1877.
11. Joseph *Mihalowitz*, né à Torda le 16 janvier 1814 ; archevêque d'Agram ; créé le 22 juin 1877.
12. Lucidus-Marie *Parocchi*, né à Mantoue le 13 août 1833 ; vicaire-général de Sa Sainteté ; créé le 22 juin 1877.

13. Frédéric *de Fürstenberg*, né à Vienne le 8 octobre 1812; archevêque d'Olmutz; créé le 12 mai 1879.
14. Jules-Florian *Desprez*, né à Ostricourt le 14 avril 1807; archevêque de Toulouse; créé le 12 mai 1879.
15. Louis *Haynald*, né à Szecsony le 3 octobre 1816; archevêque de Colocsa et Bács; créé le 12 mai 1879.
16. Americo *Ferreira dos Santos Silvas*, né à Porto le 16 janvier 1829; évêque de Porto; créé le 12 mai 1879.
17. Gaëtan *Alimonda*, né à Gênes le 23 octobre 1818; archevêque de Turin; créé le 12 mai 1879.
18. Carlo *Laurenzi*, né à Perugia le 12 janvier 1821; créé le 13 décembre 1880.
19. Dominic *Agostini*, né à Trévise le 30 mai 1825; patriarche de Venise; créé le 27 mars 1882.
20. Charles-Martial-Allemand *Lavigerie*, né à Esprit le 1er oct. 1825; archevêque d'Alger et de Tunisie; créé le 27 mars 1882.
21. Ange *Bianchi*, né à Rome le 19 novembre 1817; créé le 25 septembre 1882.
22. Joseph-Sébastien *Neto*, né à Faro le 8 février 1841; patriarche de Lisbonne; créé le 24 mars 1884.
23. Guillaume *Sanfelice*, de l'Ordre des Bénédictins, né à Avesta le 18 avril 1834; archevêque de Naples; créé le 24 mars 1884.
24. Pietro Geremia Michelangelo *Celesia*, né à Palerme le 13 janvier 1814, archevêque de Palerme; créé le 10 nov. 1884.
25. Antolino *Monescillo y Viso*, né à Corral de Calatraba le 2 septembre 1811, archevêque de Valence; créé le 10 novembre 1884.
26. Guglielmo *Massaia*, né à Piovà le 8 juin 1809; créé le 10 novembre 1884.
27. Célestin *Ganglbauer*, né à Thangstetten le 20 août 1817, archevêque de Vienne; crée le 10 novembre 1884.
28. Zéphirin *Gonzalez y Diaz Tuñon*, né à Vittoria le 28 janvier 1831, archevêque de Seville; créé le 10 novembre 1884.
29. Paul *Melchers*, né à Munster le 6 janvier 1813; créé le 27 juillet 1885.
30. Alphonse *Capecelatro*, de Naples, né à Marseille le 5 février 1829, archevêque de Capua; créé le 27 juillet 1885.
31. François *Battaglini*, né à St-Augustin di Piano, le 13 mars 1823, archevêque de Bologne; créé le 27 juillet 1885.
32. Patrice-François *Moran*, né à Leighlinbridge le 17 septembre 1830, archevêque de Sydney; créé le 27 juillet 1885.
33. Placido Maria *Schiaffino*, né à Gênes le 5 septembre 1829; créé le 27 juillet 1885.
34. Victor-Félix *Bernardou*, né à Castres le 25 juin 1816; archevêque de Sens; créé le 7 juin 1886.
35. Alexandre *Taschereau*, né à Ste-Marie de la Beauce le 17 février 1820; archevêque de Québec; créé le 7 juin 1886.
36. Benedetto-Marie *Langenieux*, né à Villefranche le 15 octobre 1824; archevêque de Reims; créé le 7 juin 1886.

37. Jacques *Gibbons*, né à Baltimore le 13 juillet 1834; archevêque de Baltimore; crée le 7 juin 1886.
38. Charles-Félix *Place*, né à Paris le 14 février 1814; archevêque de Rennes; créé le 7 juin 1886.
39. Serafino *Vaunutelli*, né à Genozzano le 25 novembre 1834; créé le 14 mars 1887.
40. Gaetano *Aloisi-Masella*, né à Pontecorvo le 30 septembre 1826; créé le 14 mars 1887.
41. Luigi *Giordani*, né à Codifiume le 13 octobre 1822, archevêque de Ferrara; créé le 14 mars 1887.
42. Camillo Siciliano *de Rende*, né à Naples le 9 juin 1847; archevêque de Benevento; créé le 14 mars 1887.
43. Mariano *Rampolla del Tindaro*, né à Polizzi le 17 août 1843, secrétaire d'État de S. S., administrateur des biens du St-Siége; créé le 14 mars 1887.

3. Cardinaux-Diacres.

1. Théodolphe *Mertel*, né à Allumière le 9 février 1806; créé le 15 mars 1858.
2. Joseph *Pecci*, né à Carpineto le 13 décembre 1807; créé le 12 mai 1879.
3. Jean-Henri *Newman*, né à Londres le 21 février 1801; créé le 12 mai 1879.
4. Joseph *Hergenrœther*, né à Wurzbourg le 15 septembre 1824; créé le 12 mai 1879.
5. Thomas *Zigliara*, né à Bonifacio (Corse), le 29 octobre 1833; créé le 12 mai 1879.
6. François *Ricci-Paracciani*, né à Rome le 8 juillet 1830; créé le 27 mars 1882.
7. Ignace *Masotti*, né à Forli le 16 janvier 1817; créé le 10 novembre 1884.
8. Isidore *Verga*, né à Bassano le 29 avril 1832; créé le 10 novembre 1884.
9. Charles *Cristofori*, né à Viterbe le 5 janvier 1813; créé le 27 juillet 1885.
10. Auguste *Theodoli*, né à Rome le 18 septembre 1819; créé le 7 juin 1886.
11. Camille *Mazzella*, né à Vitulano le 10 février 1833; créé le 7 juin 1886.
12. Luigi *Pallotti*, né à Albano Laziare le 30 mars 1829; créé le 23 mai 1887.
13. Agostino *Bausa*, né à Florence le 28 août 1821; créé le 23 mai 1887.

Secrétaire du Sacré Collége des Cardinaux: Msgr. F. *Mercurelli*.

Saintes Congrégations.

I. Sainte Inquisition romaine et universelle. Préfet: Le *Pape*. Secrétaire: Le cardinal *Monaco La Valletta*.
II. Consistoriale. Préfet: Le *Pape*. Secrétaire: Msgr. F. *Mercurelli*.

III. Visite apostolique. Préfet: Le *Pape*. Président: Le cardinal *Parocchi*. Secrétaire: Msgr. A.-V. *Grasselli*.
IV. Evêques et réguliers. Préfet: Le cardinal *Masotti*. Secrétaire: Msgr. *Sepiacci*.
V. Concile. Préfet: Le cardinal *Serafini*. Secr.: Msgr. *Santori*.
VI. Résidence des évêques. Préfet: Le cardinal *Parocchi*. Secrétaire: Msgr. *Santori*.
VII. Etat des réguliers. Préfet: Le *Pape*. Secrétaire: Msgr. *Sepiacci*.
VIII. Immunité ecclésiastique. Préfet: Le cardinal *Serafini*. Secrétaire: Msgr. *Santori*.
IX. Propagande. Préfet-général: Le cardinal *Siméoni*. Préfet de l'économie: Le cardinal *Randi*. Secrétaire: Msgr. D.-M. *Jacobini*. Secrétaire pour les affaires du rite oriental: Msgr. S. *Cretoni*. Directeur de la typographie polyglotte: F. *Melandri*.
X. Index. Préfet: Le cardinal *Martinelli*. Secrétaire: Msgr. P. *Saccheri*.
XI. Rites Sacrés. Préfet: N. . . . Secrétaire: Msgr. Z. *Salvati*.
XII. Cérémonial. Préfet: Le cardinal *Sacconi*. Secrétaire: Msgr. L. *Sinistri*, maître des cérémonies du Pape.
XIII. Discipline des réguliers. Préfet: Le cardinal *Masotti*. Secrétaire: Msgr. *Sepiacci*.
XIV. Indulgences et Saintes-Reliques. Préfet: Le cardinal *Zigliara*. Secrétaire: Msgr. A. *Grossi*.
XV. Examen des évêques. Théologie: Le cardinal *Pitra*. — Saints canons: Les cardinaux *Pitra* et *Ferreira*.
XVI. Fabrique de l'église de St-Pierre. Préfet: Le cardinal *Howard*. Secrétaire: Msgr. G. *de Ruggiero*.
XVII. Lauretane. Préfet: Le cardinal *Rampolla*. Secrétaire: Msgr. J. *Capri*.
XVIII. Affaires ecclésiastiques extraordinaires. Secrétaire: Msgr. A. *Agliardi*.
XIX. Etudes. Préfet: Le cardinal *Pecci*. Secrétaire: Msgr. V. *Nussi*.

Chancelleries et Secrétariats pontificaux.

I. Pénitencerie apostolique. Grand-pénitencier: Le cardinal *Monaco La Valletta*. Régent: Msgr. F. *Simoneschi*.
II. Chancellerie apostolique. Chef: Le cardinal *Mertel*, vice-chancelier de la Ste-Eglise Romaine. Régent: Msgr. G. *de Ruggiero*.
III. Daterie apostolique. Chef: Le cardinal *Sacconi*, Pro-Dataire. Sous-Dataire: Msgr. J. *Capri*.
IV. Chambre apostolique. Chef: Le cardinal *Oreglia*, camerlingue de la Ste-Eglise Romaine. Vice-camerlingue: Msgr. A. *Apolloni*.
V. Secrétariat d'Etat. Secrétaire d'Etat: Le cardinal *Rampolla*. Sous-secrétaire d'Etat: Msgr. M. *Mocenni*. Rapporteurs: J. *Massoni*; B. *Artibani*; P. *Frassinelli*; F.-S. *Compieta*; R. *Campa*; C. *Barluzzi*; J. *Pierantozzi*.

VI. Secrétariat des brefs apostoliques et grande chancellerie des Ordres. Secrétaire: Le cardinal *Ledóchowski*. — Substitut: Msgr. *Fausti*. — Assesseur: Le chev. Dr. V. *Cavazzi*.
VII. Secrétariat des brefs aux Princes. Secrétaire: Msgr. *Nocella*.
VIII. Secrétariat des lettres latines. Secrétaire: Msgr. *Volpini*.
IX. Secrétariat des mémoriaux. Secrét.: Le cardinal *Laurenzi*.
X. Secrétariat de l'auditeur. Chef: Msgr. G. *Boccali*, auditeur.

Ordres de chevalerie
placés sous le protectorat du St-Siége apostolique.

Ordre de St-Jean de Jérusalem (de Malte). Grand-maître: V.-B.-F. *Ceschi a Sancta Cruce*, conseiller intime actuel et chambellan autrichien.
Ordre du St-Sépulcre. Grand-maître: Msgr. V. *Bracco*, patriarche de Jérusalem.

Maison de S. S. le Pape.

Cardinaux-Palatins.

Pro-Dataire: Le cardinal *Sacconi*.
Secrétaire de mémoriaux: Le cardinal *Laurenzi*.
Secrétaire d'Etat: Le cardinal *Rampolla*.
Secrétaire des brefs: Le cardinal *Ledóchowski*.
Le cardinal *Pecci*, frère de Sa Sainteté.

Prélats-Palatins.

Grand-maître de la cour et préfet des palais apostoliques: Msgr. L. *Macchi*.
Maestro di Camera: Msgr. F. *della Volpe*.
Auditeur: Msgr. G. *Boccali*.
Grand-maître du palais apostolique: Msgr. R. *Pierotti*.

Camériers secrets participants.

Aumônier secret: Msgr. F. *Cassetta*, évêque d'Amati.
Secrétaire des brefs aux Princes: Msgr. *Nocella*.
Sous-secrétaire d'Etat: M. *Mocenni*.
Sous-Dataire: Msgr. J. *Capri*.
Secrétaire des lettres latines: Msgr. *Volpini*.
Msgr. P. *Castracane*; Msgr. E. *Ciccolini*; Msgr. N. *Marini*; Msgr. *Bisleti*; Msgr. *Campori*.
Sacriste: Msgr. L. *Sinistri*.
Préfet du cérémonial: Msgr. G. *Pissori*.

Grandes-charges héréditaires.

Assistants au trône: Le prince don Jean *Colonna*, duc *de Paliano*; le prince don Philippe *Orsini*, duc *de Gravina*.
Maréchal de la Ste-Eglise Romaine et gardien du conclave: Le prince don Mario *Chigi-Albani*.

Camériers secrets de cape et d'épée.

Maître du Saint-Hospice: Le prince don François-Marie *Ruspoli, prince de Cerveteri*.
Grand-fourrier des sacrés palais apostoliques: Le marquis U. *Sacchetti*.

Grand-écuyer : Le marquis L. *Serlupi-Crescenzi.*
Surintendant-général des postes : Le prince Camille *Massimo.*

Gardes du corps pontificales.

I. Garde noble. Capitaine commandant : Le lieutenant-général prince don E. *Altieri, prince de Viano.* Porte-étendard héréditaire de la Ste-Eglise Romaine : Le lieutenant-général marquis J. *Naro-Patrizi-Montoro.*
II. Garde suisse. Colonel commandant : Le comte *de Courten.*
III. Garde d'honneur Palatine. Colonel commandant : N. . . . Lieutenant-colonel : Le marquis *Lavaggi.*

Corps diplomatique accrédité auprès du St-Siége.

Autriche-Hongrie : Le comte *Revertera*, ambassadeur (nommé en octobre 1888) ; le comte *de Seilern*, cons. d'amb. et agent pour les affaires ecclésiastiques ; C. *de Heidler-Egeregg*, 1er secr. ; le comte A. F. *Amadei*, attaché. (Bureau : Piazza di Venezia, 6.)

Bavière : Le baron A. *de Cetto*, E. e. et M. pl. (nommé en janvier 1883) ; le comte E. *de Montgelas*, secr. de lég. (Bureau : Palazzo Roccagiovine, Foro Trajano.)

Belgique : Le baron E. *Whettnall*, E. e. et M. pl. (accr. le 29 août 1888) ; le comte *de Lichtervelde*, cons. de légation.

Brésil : N. . . ., E. e. et M. pl. ; J. *Donati*, chancelier. (Bureau : Palazzo Fiano, piazza di S. Lorenzo in Lucina.)

Costa-Rica : Le marquis F. *Lorenzana*, M. pl. (accr. en août 1863). (Bureau : Palazzo Lorenzana, piazza Mattei.)

Dominicaine (République) : S. E. D. *Collin de Paradis*, E. e. et M. pl. ; F. *Mansella*, CG.

Equateur : Le marquis F. *Lorenzana*, E. e. et M. pl. (accr. le 11 novembre 1878) ; L. A. *Larrea*, 1er secr. de légation.

Espagne : A. *Goizard y Gomez de la Serna*, ambass. e. et pl. ; L. *de la Barrera*, 1er secr. ; F. *Roca de Togores*, 2ème secr. (Bureau : Palazzo di Spagna, piazza di Spagna.)

France : Le comte *Lefebvre de Béhaine*, ambassadeur (nommé le 30 octobre 1882) ; *Baylin de Monbel*, cons. d'amb. ; *de Pont*, secr. de 1ère cl. ; le comte *de Sercey*, secr. de 2ème classe. (Bureau : Palazzo Colonna.)

Monaco : Le comte *de Wagner*, E. e. et M. pl. (accr. le 22 août 1887) ; le commandeur *Tarenghi*, chanc. (Bureau : Palazzetto Borghese, 91.)

Pérou : E. *Mesones*, MR.

Portugal : Le cons. et ministre d'Etat J. B. *da Silva Ferráo de Carvalho Mártens*, ambassadeur e. et pl. (accr. le 30 septembre 1885) ; A. *d'Andrade*, 1er secr. de légation ; F. R. *da Silva Ferráo de Carvalho Mártens*, 2ème secr. (Bureau : Palazzo Cardelli, piazza Cardelli.)

Prusse : Le cons. intime Dr. K. *de Schlœzer*, E. e. et M. pl. ; *de Reichenau*, secr. de lég. ; E. *Schulz*, chef de la chancellerie. (Bureau : Palazzo Capranica, Via del Teatro Valle, 20.)

Samoa (Iles de).

[Groupe d'îles dans la partie méridionale de l'Océan Pacifique. Voir l'année 1885, p. 985.]

Le roi *Tamasese* est en possession du pouvoir royal sur les îles. Président de l'assemblée des Taïmua Faigule: *Brandeis*.

Consuls.

Allemagne (Empire d'): Le Dr. *Knappe*, C., *Biermann*, VC.
Etats-Unis: *Sewall*, CG.
Grande-Bretagne: *Wilson*, Consul (faisant fonctions).

Au consulat d'Allemagne pour les îles du Pacifique ressortit le consulat à Papeete (Tahiti). Consul allemand: H. *Meuel*, dont la juridiction s'étend sur les îles de la Société; le consulat à Jaluit a été supprimé; le groupe des îles Pelew et des Carolines a été joint au ressort du consulat à Manila.

Notice statistique.

Superficie et *population*. 2787 kil. carrés, 34265 indigènes (d'après le dénombrement de 1874) qui se répartissent ainsi: Oupolou 16568, Savaiï 12530 et Toutouila 3746. A ajouter environ 300 étrangers blancs et environ 1000 ouvriers dans les plantations, originaires d'autres îles du Pacifique. Les indigènes appartiennent à la race polynésienne et professent la religion chrétienne.

Commerce d'Apia [1]). (En francs.)

Année	Importation.	Dont par des négociants allemands.	Exportation.	Dont par des négociants allemands.
1883	1 775335	1 126470	1 323860	1 272360
1884	1 800355	1 290890	1 830290	1 730165
1885	2 343065	1 775335	1 848175	1 474000

Les principaux articles d'importation sont les articles manufacturés, les vêtements, les quincailleries, les ouvrages en fer, les armes, la munition, les machines, les vivres, les boissons, les matières chimiques, les drogues, les matériaux de construction, les articles pour les vaisseaux, le tabac, les chevaux et autres animaux. Presque tous ces articles viennent de l'Allemagne, particulièrement la houille et les boissons (bière). — L'exportation, faite principalement par des Allemands, comprend le copra et le coton. La Compagnie allemande de commerce et de plantation, dont l'agence principale se trouve à Apia, a importé en 1885 des marchandises d'une valeur de 1 584625 francs, l'exportation est évaluée à 2 661250 francs.

Navigation. Le mouvement du port d'Apia a été représenté en 1886 par 88 navires entrés (y compris les navires de cabotage) ayant fait 235 voyages et jaugeant 22003 tonnes de registre, dont 37 navires allemands avec 170 voyages jaugeant 14588 tonnes de registre; en outre, 4 navires de guerre, dont 1 allemand.

[1]) Apia est le centre du commerce allemand dans la partie occidentale du Pacifique.

San Marino (République).

Capitaines régents.

Le Nobile Settimio *Belluzzi.* — Marino *Marcucci* (1er avril à 1er octobre 1888).
Le Nobile Federico *Gozi.* — Antonio *Righi* (du 1er octobre 1888 à 1er avril 1889).

Secrétaire d'Etat de l'intérieur: J. *Belluzzi.*
Secrétaire d'Etat des affaires étrangères et des finances: D. *Fattori.*
Commissaire judiciaire: A. *Bai,* avocat.
Commandant de la garde du Grand-Conseil souv.: D. *Fattori.*
Commandant de la milice: P. *Tonnini.*
Trésorier-général: C. *Bonelli.*
Consul d'Italie: Le chevalier *Lossada.*

Notice statistique.

Superficie: 59 kilomètres carrés.
Population en 1886: 7840 hab.; 133 par kilom. carré.

Finances. (En lires.)
Exercice 1887—88.

Recettes.		Dépenses.	
Droits régaliens	50000	Régence	7574
Impôts directs	8012	Justice	9006
Impôts indirects	7611	Milice	12886
Recettes diverses	73412	Instruction publique	35080
		Travaux publics	31050
		Administration générale	43070
Total	139035	Total	138666

Il n'y a pas de dette publique.

La *milice* comprend 9 compagnies qui comptent 38 officiers et 950 hommes.

Commerce. Les principaux produits d'exportation sont le vin, l'huile, le bétail et les minerais ouvrés etc.

Serbie (Royaume).

[Reconnu indépendant par le traité de Berlin, le 13 juillet 1878. — Voir l'année 1885.]

Ministère.

Président du conseil, ministre de l'intérieur: N. *Christitch.*
Ministre des affaires étrangères: *Miyatovich.*
Ministre de l'instruction publ. et des cultes: *Georgevitch.*
Ministre de la justice: *Pantélitch.*

Ministre de l'agriculture et du commerce : *Georgevitch*, par int.
Ministre des finances : *Rakitch*.
Ministre des travaux publics : *Bogitchevitch*.
Ministre de la guerre : Le général *Protitch*.

Conseil d'Etat.

Président : G. *Tzenitch*. Membres : R. *Miloïkovitch*, V. *Vouyovitch*, C. *Magasinovitch*, M. *Gabrilovitch*, A. *Vassilévitch*, N. *Krestitch*, S. *Bochekovitch*, S. *Blasnavatz*, D. *Mavrinkovitch*, K. *Jovanovitch*.

Skoupchtina.

[Elle se compose à présent de 160 membres, dont 40 sont nommés par le gouvernement et 120 sont élus par le peuple ; il y a 1 député par 2000 habitants payant la capitation.]

Président : N. . . .

Armée.

Généraux : A. *Bogitchevitch*, P. *Topolovitch*.

Cours de justice.

Cour de cassation (Belgrade) : D. *Radovitch*, président.
Cour des comptes (Belgrade) : M. *Yankovitch*, président.
Cour d'appel (Belgrade) : G. *Stephanovitch*, président.

Gouverneur de la forteresse de Belgrade : Le colonel E. *Pantélitch*.
Préfet de police de Belgrade : G. *Georgevitch*.
Maire de la ville de Belgrade : J. *Karabiberovitch*.

Culte grec-orthodoxe.

Archevêque métropolitain de Serbie : *Théodose*.

Maison civile du Roi.

Maréchal de la cour : Le colonel C. *Yankovitch*.
Secrétaires : D. *Yoksitch*, M. *Christitch*.

Maison militaire du Roi.

Aide de camp-général : Le général G. *Katargi*.
Aides de camp : Les colonels C. *Yankovitch*, E. *Pantélitch*.

Maison de la Reine.

Dame d'honneur : Madame B. *Lechanine*.
Demoiselles d'honneur : Mlle *Boghitchevitch*.
Aumônier : L'archiprêtre J. *Pavlovitch*.
Gouverneur du Prince Royal : Le Dr. L. *Dokitch*.

Corps diplomatique à Belgrade et Consuls.

Allemagne (Empire d') : Le comte *de Bray-Steinburg*, E. e. et M. pl. (accr. en août 1879) ; le comte *de Rex*, secr. de lég. ; *Bleda*, drogman ; *Kleinert*, chancelier.
Amérique (Etats-Unis) : W. *Fearn*, MR. et CG.
Autriche-Hongrie : Le Dr. L. *Hengelmüller de Hengervár*, E. e. et M. pl. (nommé le 21 février 1887) ; le marquis *Pallavicini*, cons. de lég. ; le comte *Wichnewsky*, secr. ; le colonel *Desovitch*, le major *Steinsberg*, attachés mil. — [Belgrade : Le Dr. A. *de Stephani*, C. — Nich : *Rittler*, gérant le cslt.]

Belgique: P. *Bartholeyns de Fosselaert*, E. e. et M. pl. (accr. le 7 avril 1885); Paul *de Grott*, secrétaire.

France: René *Millet*, E. e. et M. pl. (accr. le 5 nov. 1885); le baron *de Meneval*, 1er secr.; le baron *Cottu*, secr. de 3ème cl.; *Deloffre*, chancelier.

Grande-Bretagne: F. R. *St. John*, E. e. et M. pl.; le colonel Ch. *Fraser*, att. milit. — [Nich: A. *Becker*, VC.]

Italie: Le baron *Galvagna*, E. e. et M. pl. (accr. le 9 avril 1887); F. *de Novellis*, attaché.

Roumanie: J. *Vacaresco*, E. e. et M. pl.; B. *Spiro-Paul*, 2ème secr. de légation.

Russie: Le cons. d'Etat act. A. *Persiani*, MR. (accr. le 27 sept. 1878); l'ass. de coll. *Serguéïew*, 1er secr. de lég.; le cons. hon. A. *Somow*, 2ème secrétaire.

Turquie: *Zia*-bey, E. e. et M. pl. (accr. en novembre 1885); *Mahmoud Nedim*-bey, 1er secrétaire.

Notice statistique[1].

I. *Superficie* et *population*.

Districts.	Kilom. carrés.	Habitants calculés à la fin de l'année 1887 du sexe masculin.	féminin.	total.	par k. c.
Ville de Belgrade	17	21130	17183	38313	—
Alexinatz	1720	37551	35511	73062	42
Belgrade	2025	48941	46384	95325	47
Vallévo	2905	54459	52195	106654	36
Vragna	2007	37319	35584	72903	36
Yagodina	1637	43802	42235	86037	56
Knajévatz	1531	33450	31881	65331	39
Kragouyévatz	2392	66564	63954	130518	54
Kraïna	3259	44112	42434	86546	26
Krouchévatz	2368	44714	42933	87647	37
Nich	2375	73528	69662	143190	60
Pirot	2612	42078	40239	82317	31
Podrigné	1628	33069	32505	65574	40
Pojarévatz	3639	100221	95237	195458	54
Roudnik	1559	31506	30691	62197	40
Smederevo	1219	49166	47468	96634	79
Toplitza	3606	41846	38130	79976	22
Keupriya	1536	37835	36120	73955	48
Oujitzé	4344	66885	66246	133131	30
Tzernareka	1440	34885	33009	67894	47
Tchatchak	2631	36482	35390	71872	28
Chabatz	2136	50504	48653	99157	46
Total	48586	1 030047	983644	2 013691	41

[1]) Communiquée par M. Vl. Yakchitch, chef de la Statistique officielle à Belgrade en retraite.

II. *Mouvement de la population.*

Année	Mariages.	Naissances mort-nés.	Décès compris.	Excédant des naissances.
1883	22117	88428	43606	44822
1884	20370	91464	48903	42561
1885	17094	91926	56318	35608
1886	23341	84363	60927	23436
1887	22410	94575	51632	42943

III. *Nationalité et cultes 1884.* La plupart des habitants sont des Serbes de la religion grecque orthodoxe, cependant il y a 153560 individus parlant la langue roumaine et 29020 se servant de la langue bohémienne.

IV. Nombre des habitants dans les villes principales en décembre 1884: Belgrade 35726, Nich 16178, Leskovatz 10807, Pojarévatz 9394, Chabatz 9206, Kragouyévatz 9083, Vragna 8903, Pirot 8832, Smederevo 6578, Oujitzé 5613, Paratchin 5164, Krouchévatz 5150, Alexinatz 5108.

Finances[1]). (En dinars; 1 dinar = 1 franc.)

Compte préalable pour l'année 1883—84.

Recettes 37 365000. Dépenses 37 291160.

Budget pour l'année 1884—85[2]).

Recettes.

Impôts directs . . .	20 000000	Fonds de l'enseignem.	2 300000
Douanes	5 500000	Impôt spécial pour le paiement des dettes d'après la loi du 12 juin 1884 . . .	2 800000
Tabac, sels et boissons	5 080000	Recettes diverses . .	5 630000
Taxes judiciaires . .	2 550000		
Biens de l'Etat: domaines, postes, télégraphes	2 140000	Total	46 000000

Dépenses.

Liste civile	1 200000	Minist. des aff. étrang.	725341
Service des dettes .	11 583824	„ de l'intérieur .	3 232771
Skoupchtina. . . .	100000	„ des finances .	1 485275
Conseil d'Etat . . .	157377	„ de la guerre .	16 211276
Dépenses-générales .	634506	„ des travaux publ.	2 567474
Pensions et subventions	819982	„ de l'industrie et de l'agriculture . .	2 175886
Ministère de la justice	2 030016	Dépenses diverses .	21218
„ des cultes et de l'instr. publique . .	3 050697	Total	45 995643

---

[1]) Voir „Reports of H. M's Secretaries of Embassy and Legation", Commercial No. 24 (1885). — [2]) Ce budget avait été maintenu pour l'année 1885—86, jusqu'au moment où la skoupchtina aurait voté le nouveau budget.

Dette au 1er janvier 1886.

Chemin de fer de Belgrade à Vragna	100 000000	Emprunt à lots . .	19 000000
Chemin de fer de Nich à Pirot . .	30 000000	„ de juin 1884	25 000000
Emprunt russe . .	4 000000	„ d'octobre 1885 . . .	25 000000
„ pour dédommager les propriétaires turcs qui ont émigré	5 000000	„ pour l'achat de fusils	5 000000
		Total	213 000000

On nous écrit que le montant de la dette au 1er janvier 1887 a été de 320 millions de francs.

Armée.

L'armée serbe comprend l'armée de campagne, les troupes de dépôt et l'armée de réserve.

En temps de paix *l'armée permanente* compte 5 régiments d'infanterie à 3 bataillons de 4 compagnies, 5 escadrons de cavalerie et 1 escadron de cavalerie de la garde, 5 régiments d'artillerie de campagne à 4 batteries, 1 régim. d'artillerie de montagne à 3 batt., 2 comp. d'artillerie de forteresse, 1 bataill. de pionniers à 5 comp., 2 comp. de pontonniers et 5 comp. de train; total: 15 bataillons, 6 escadrons, 23 batteries, 2 comp. d'artillerie de forteresse, 7 comp. du génie et 5 comp. de train d'un effectif de 13213 hommes avec 132 canons.

En cas de mobilisation chaque compagnie d'infanterie fournit le cadre pour la formation d'un bataillon, chaque escadron de cavalerie devient un régiment de 4 escadrons, le nombre des 23 batteries d'artillerie est dédoublé, des 2 comp. d'artill. de forteresse sont formées 4 comp., les 5 comp. de pionniers fournissent les hommes pour la nouvelle formation de 5 comp. de pionniers, 1 comp. de mineurs, 1 section de troupes de chemin de fer et 2 sections de télégraphistes; les 2 comp. de pontonniers forment 6 équipages de train de pont et les 5 compagnies de train sont transformées en 5 régiments; total: 60 bataillons, 24 escadrons, 46 batteries, 1 bataillon d'artillerie de forteresse, 11 compagnies et 3 sections du génie, 6 trains de pontons et 5 régiments de train d'un effectif de 70000 combattants avec 264 canons.

Les *troupes de dépôt* n'existent, en temps de paix, qu'en cadres permanents qui, en cas de mobilisation, sont renforcés, pour former 15 bataillons, 5 escadrons, 6 batteries et 7 pelotons de troupes de génie.

L'*armée de réserve* comprend les hommes du 2ème ban et compte 60 bataillons, 10 escadrons, 20 batteries, 5 compagnies de pionniers, 5 compagnies du service sanitaire, 10 colonnes de train et 10 compagnies d'ouvriers d'un effectif de 58415 h.

La *gendarmerie* compte 1238 hommes, et le „*landsturm*“ peut former 60 bataillons.

Commerce. (En dinars.)

	Importation.	Exportation.	Recettes des douanes.
1884 :	43 398859	39 968706	4 240516
1885 :	40 472989	37 615299	3 299848
1886 :	51 094425	40 629076	3 324480

Commerce 1886 d'après les pays et principaux articles d'exportation.

Les principaux articles d'exportation sont: Les porcs, les prunes sèches, les peaux, les moutons et les chèvres, les céréales, les vins etc.

Chemins de fer en exploitation à la fin de 1887 : la ligne de Belgrade par Nich à Vragna 354 kil., de Lapovo à Kragouïévatz 29 kil., de Velika Plana à Smederevo 44 kil., et la ligne de Nich à Tzaribrod d'une longueur de 90 kil.; total 517 kilomètres.

Postes en 1886. Nombre des bureaux 96, des expéditions internes 7 344137, des expéditions internationales 896787 lettres, 79080 cartes postales, 328073 échantillons, 400876 imprimés, 39116 lettres officielles, 186762 lettres recommandées.

Télégraphes en 1886. Longueur des lignes 2841, celle des fils 4130 kil. Nombre des bureaux de l'Etat 114; dépêches expédiées : 478110, dont 383851 internes, 85220 internationales, 7592 dépêches de transit, 1447 dépêches de service. — Recettes 1886 : 637098, dépenses 526782 francs.

Siam (Royaume).

[Monarchie. — Voir l'année 1885. — Depuis le décès, en 1885, du „Second Roi“, cette dignité n'existe plus. Il n'y a plus qu'un seul Roi de Siam.]

Roi: Somdetch Phra Paramindr Maha *Khoulalonkorn*, né le 21 septembre 1853, fils du roi Somdetch Phra Paramindr Maha *Mongkout* et de la reine *Ramboi Bhomrabhiromya;* succède à son père le 1er octobre 1868.

Princes du sang: Somdetch Phra Tiaou *Nong Ya toe Tchan Fa Chaturont Rasmi Krom Phra Luang Chakrabatiphongse* (frère du Roi). Somdetch Phra Tiaou *Nong Ya toe Tchan Fa Rhamasurangse Swangwongse Krom Phra Bhanuphanduwongse Woradej* (frère du Roi). Somdetch Phra Tiaou *Look Ya toe Tschan Fa Maha Wajirumhis* (fils aîné du Roi).

Ministère (Senabodi).

Ministres de l'intérieur { de l'ouest : Tiaou Phraya *Polatep*.
du nord : Tiaou Phraya *Ratnabodin*.
de l'est : *Krom Luang Davawongse Varopraka* (Alt. Roy.)

Chef de l'armée et de la marine : Le Prince Royal ; pendant sa minorité : *Krom Phra Bhanabhanduwongse Woradej* (Alt. Roy.), en même temps ministre de la guerre.

Ministre des affaires étrangères : *Krom Luang Dewawogse Varoprakar* (Alt. Roy.).

Ministre des finances : *Krom Phra Chakrabatiphongse* (Alt. Roy.).

Ministre de la Maison : *Krom Mun PajaksSilbakhom* (Alt. Roy.).

Cabinet du Roi.

Président : *Krom Samom Taumarapandha* (Alt. Roy.).

Corps consulaire résidant à Bangkok.

Allemagne (Empire d') : P. *Kempermann*, MR. (1er avril 1888) et CG. — Amérique (EtatsUnis) : J. J. *Child*, MR. et CG. — Autriche-Hongrie : Le chamb. act. comte Ch. *Zaluski*, E. e. et M. pl. (en même temps pour la Chine et le Japon ; A. *Kurtzhalss*, C. — Belgique : L. *Verhaeghe de Naeyer*, E. e. et M. pl. (en même temps à Pékin) ; S. L. *Shaw*, C. — Danemark : C. S. *Leckié*, C. — Espagne : F. *Rodriguez y Muños*, E. e. et M. pl. (à Pékin). — France : Le capitaine de frégate *Le Jumeau*, comte *de Kergaradec*, Ch. d'aff. et CG. ; *Lorgeou*, interprète-chancelier. — Grande-Bretagne : E. M. *Satow*, MR. (17 février 1885) et CG. ; E. B. *Gould*, C. — Italie : *De Luca*, E. e. et M. pl. (en même temps pour la Chine) ; H. *Sigg*, C. par int. — Pays-Bas : J. C. T. *Reelfs*, C. — Portugal : Le comte *da Costa*, E. e. et M. pl. (en même temps pour la Chine et le Japon ; Macao) ; F. A. *Pereira*, f. f. de C. à Bangkok. — Suède et Norvége : O. *Weber*, C.

Notice statistique.

Superficie environ 900000 kil. c. Les évaluations de la population varient de 5 500000 à 9 000000 habitants.

La religion dominante est le bouddhisme.

Capitale. Bangkok, 4—600000 habitants, dont la moitié sont des Chinois.

Finances. On évalue aujourd'hui les recettes du trésor ou plutôt du Roi qui seul en dispose à 28¾ millions de francs. Une analyse spéciale des finances n'est pas possible, faute de renseignements.

Armée. Le Roi dispose d'une armée de 12000 h., qui sont exercés par des officiers européens.

Un corps spécial de gardes du Roi compte 600 hommes à pied et 300 hommes à cheval.

Flotte. Siam possède 2 sloops à hélice de 1620 tonn. avec 18 can., et 6 canonnières avec 23 canons.

Commerce. Le commerce avec l'étranger est concentré à Bangkok. Les Siamois eux-mêmes s'occupent peu de commerce, qui est presque entièrement entre les mains des Chinois. Le commerce de Siam présentait les chiffres suivants en millions de dollars:

Importation:	1882: 7,1	1883: 5,2	1884: 6,2	1885: 6,2	1886: 5,5
Exportation:	„ 9,7	„ 9,2	„ 11,2	„ 9,4	„ 10,0

Principaux articles d'exportation (valeur en dollars).

	Riz.	Bois de teck.	Poivre.	Poissons salés et séchés.	Bétail.	Sésame.	Bois de sapan.
1885	4 904320	476740	371105	296095	132775	122140	107980
1886	5 452445	577485	283230	306880	158465	193455	93390

Il faut encore citer les articles d'exportation suivants: Peaux, sucre, cardamome, soie brute, bois de rose, coton, cornes, pois, nids d'oiseau, ivoire etc.

Mouvement du port de Bangkok (Sorties) *1886.*

Pavillon	Nav.	Tonn.	Pavillon	Nav.	Tonn.
Britannique. .	216	147165	Français . .	4	1332
Siamois . . .	56	37902	Néerlandais .	3	1312
Allemand . .	31	10757	Danois . . .	1	863
Italien . . .	4	1880	Autrichien . .	1	691
Américain . .	3	1728	Total 1886	322	205046
Suédois . . .	3	1416	„ 1885	337	204415

Marine marchande de Siam: 39 navires à voiles de construction européenne jaugeant env. 15000 tonneaux et 3 petits vapeurs de 996 tonneaux, sans compter un grand nombre de navires de construction indigène et de moindres dimensions.

Chemins de fer. On est occupé de l'arpentage d'une ligne de Bangkok par Ayuthya, Lophburi, Nakhon Souan, Uttaradit, Phrë, Nakhon Lampang, Lamphun à Chiengmai avec des embranchements de Saraburi à Korat, de Uttaradit à Tha Düa et de Chiengmai par Chieng Hay à Chieng Sen. — La ligne de Chanthaburi (sur la côte orientale) à Battanbong, capitale du Cambodge siamois, est déjà arpentée.

Postes. Toutes les places principales communiquent les unes avec les autres et avec Bangkok.

Télégraphes. Il existe une communication télégraphique avec l'étranger par Tavoy, avec Saigon par Battanbong et avec Maulmein par Raheng. En outre, il y a à l'intérieur des lignes entre Bangkok et Chiengmai et entre Bangkok et Chanthaburi. Une courte ligne relie Bangkok à Paknam.

En construction se trouvent les lignes à Hluang Phra Bang et à la péninsule Malaisienne (Singapore).

Sud-Africaine (République).

Voir année 1887, p. 983.

Pouvoir exécutif (Uitvoerende Raad).

Président : S. J. P. *Krüger* (reélu le 7 mai 1888 pour 3 ans). — N. J. *Smit*, vice-président, général en chef et chef des affaires des indigènes. — Secrétaire du gouvernement : W. Edouard *Bock*. — Membres non officiels : J. M. A. *Wolmarans*, N. J. *Smit*.

Pouvoir législatif (Volksraad).

Président : B. A. *Kloppers ;* secrétaire : C. *van Bœschoten*.

Chefs des Départements.

Procureur-général : Le Dr. *Leyds*.
Trésorier-général : J. *Boshof*.
Chef de l'instruction : H. *Stiemens*.
Auditeur-général : T. S. *Marais*.
Régistrateur-général : J. J. *Meintjens*.
Maître de la haute-cour de justice et du tribunal des orphelins : F. P. J. *de Nikkelen-Kuyper*.
Géomètre-général : G. R. *van Wielligh*.
Directeur-général des postes : J. *van Alphen*.
Inspecteur-général des douanes : E. H. *de Waal*.
Chef de l'administration des mines : C. J. *Joubert*.
Chef des travaux publics : S. *Wierda*.

Président de la cour suprême de justice et de la cour d'appel : J. G. *Kotzé ;* 1er juge : E. *Esselen ;* 2ème juge : Le Dr. S. G. *Jorissen ;* régistrateur : P. J. *Kotze*.

Consuls à Prétoria.

Allemagne : *de Treskow*, CG. (Le Cap) ; G. F. F. *Ritschl*, C. — Belgique : M. J. *Albracht*, C. — France : S. *Aubert*. — Grande-Bretagne : R. *Williams*, agent. — Pays-Bas : H. C. *Bergsma*, CG. — Portugal : E. *Cohen*, CG. — Suisse : E. *Constancon*, C.

Notice statistique.

Superficie : Environ 315590 kil. c. = 121854 m. carr. anglais y compris la ci-devant République-Nouvelle (district de Vrijheid).

Population. La population blanche comptait en 1886 environ 60000 à 75000 individus et la population noire, d'après le recensement de 1886, 299848 âmes. La population totale s'élève donc à 374848 habitants, 1,2 habitants par kil. carré. — Capital Prétoria 3000 habitants.

Finances. (En livres sterling.)

		Budget.	Compte.		Budget.	Compte.
1885—86:	Recettes	245047	292353	Dépenses	224517	213975
1887:	,,	631481	668433	,,	490677	721073

Budget 1888: Recettes 865060; dépenses 611988.

Les principaux titres de recettes sont les contributions directes (impôt foncier, cote personnelle, patentes etc.), et les recettes de douanes. Les droits d'importation ont été en 1886 de 61389 et en 1887 de 190792 livr. sterling.

La *dette publique* s'élève à 430000 livr. sterl., dont 250000 livr. sterl. dues à l'Angleterre. La partie de cette dette qui en août 1884 n'était pas encore payée, doit être amortie dans le courant de 25 ans au moyen de paiements de 6%. Les biens de l'Etat consistent en domaines d'une superficie de 5 660744 arpents anglais (arpentés en 1882) représentant une valeur de quelques millions de livr. sterling.

Armée. Il n'y a pas d'armée permanente. En cas de guerre tous les citoyens capables de porter les armes sont appelés à défendre le pays. Pendant les combats contre les Anglais environ 5000 hommes étaient sous les armes.

Commerce. La valeur taxée de l'importation a été en 1886 de 529819 et en 1887 de 1 695978 livr. sterl.; l'exportation a été évaluée à 1000 tons. Les articles d'exportation les plus importants sont la laine, le bétail, les céréales, les peaux, les fruits, le beurre, l'eau-de-vie, les plumes d'autruche et l'ivoire. Les richesses minérales de la République Sud-Africaine sont considérables, mais peu exploitées à cause de la cherté du transport; elles comprennent l'or, l'argent, le cuivre, le plomb, le cobalt, les houilles etc. D'après les tableaux officiels des recettes des douanes la valeur de l'or exporté dans la période de 1871 jusqu'au 31 décembre 1887 par les ports de la Colonie du Cap et de Natal a été de 876980 livr. sterl. Cet or provient des champs aurifères dits du „Kaap", situés au nord du pays des Svasi, et de Witwatersrand. Dans le premier semestre de 1888 ont été exportées 109241 onces d'or d'une valeur de 389550 livr. sterling.

Chemins de fer. En exploitation se trouve la ligne de la baie de Delagoa jusqu'à la frontière de la République Sud-Africaine (91 kilomètres); la continuation de cette ligne jusqu'à Prétoria est en construction.

Télégraphes en juillet 1888. En exploitation env. 722 mil. angl. = 1161 kilom., en construction 556 mil. angl. = 895 kilom.

Suède et Norvége.

[Voir la notice historique dans l'année 1862. — Acte d'Union du 6 août 1815.]

Suède (Royaume).

[Lois fondamentales : 1) Loi sur la forme du gouvernement (Regeringsform) du 6 juin 1809 ; 2) loi sur la représentation nationale (Riksdagsordning) du 22 juin 1866 ; 3) loi de succession du 26 sept. 1810 ; 4) loi sur la liberté de la presse du 16 juillet 1812. — (Voir pour plus de détails les années 1862, 1863 et 1867.) — En vertu de la loi sur la représentation nationale, la Diète se compose de 2 Chambres élues. — Voir année 1867.]

Conseil d'Etat.

Ce corps est composé de dix membres, dont un ministre d'Etat, sept à portefeuille et trois avec voix consultative.

Ministre d'Etat.

Le baron D.-A.-G. *Bildt* (6 février 1888).

Ministre des affaires étrangères.

Le comte A.-C.-A.-L. *Ehrensvärd* (25 septembre 1885).

Conseillers d'Etat.

Le Dr. J.-H. *Lovén* (5 juin 1874).
Le baron C.-G. *von Otter*, chef du département de la marine (19 avril 1880).
J.-E. *von Krusenstjerna*, chef du département de l'intérieur (30 novembre 1883).
Le Dr. G. *Wennerberg*, chef du département des affaires ecclésiastiques (6 février 1888).
Le major-gén. baron N.-A.-H. *Palmstierna*, chef du département de la guerre (6 février 1888).
Le baron F. *von Essen*, chef du département des finances (6 février 1888).
C.-G.-A. *Orbom*, chef du département de la justice (28 sept. 1888).
Le baron A.-L.-E. *Akerhielm* (28 septembre 1888).

Autorités subordonnées à la Diète.

1) *Le procureur-général de la Diète (Justitie ombudsman)*, nommé tous les ans par la Diète pour contrôler l'exercice de la justice et la pratique de l'administration : Le Dr. E. *Thomasson*.
2) *Le comité de la liberté de la presse*, présidé par le procureur-général de la Diète et composé de 6 membres nommés tous les 3 ans par la Diète.
3) *La banque nationale*, administrée par 7 délégués de la Diète.
4) *Le comptoir de la dette publique*, administré par 7 délégués de la Diète.
5) *Le comité des réviseurs de l'Etat*, 12 membres chargés de surveiller la gestion du trésor, de la banque et du comptoir de la dette publique. Ils se réunissent régulièrement le 1er octobre pour la révision des comptes annuels.

Départements ministériels.

a) *Département de la justice.*

Bureau du département: V. L. *Groll*, secr.-général (1887). Chefs de division. 1) Législation: Le Dr. K.-G. *Carlson*, par int. (1886).

2) Statistique administrative: Le cons. G. *Carlson* (1886).

Chancelier de la justice (procureur-général du Roi): J.-E. *Elliot* (1886).

Tribunal suprême du royaume.

Dernière instance et tribunal disciplinaire pour les hautes-cours royales. Il interprète les lois et rend la justice au nom du Roi, qui peut assister aux séances et y donner deux voix. Le tribunal est composé de 16 conseillers de justice et a deux divisions. Dans les causes de justice militaire, deux officiers supérieurs sont adjoints aux autres membres.

Le conseiller de justice: W. *Wretman*, doyen.

Hautes-cours royales (tribunaux de 2ème instance).

Stockholm (Cour royale de Svéa). Président: Le Dr. K.-J. *Berg* (1880).

Jönköping (Cour royale de Gothie). Président: Le baron O.-W. *Staël von Holstein* (1883).

Christianstad (pour la Scanie et Blekinge). Président: F.-W.-I. *Lilliestråle* (1883).

Cour royale de justice militaire (2ème instance). Président: Le lieutenant-général comte C.-S.-A. *Lagerberg* (1881).

Administration des prisons. Directeur-général: P.-S. *Wieselgren* (1885).

---

b) *Département des affaires étrangères.*

Bureau du département: Le chambellan C.-N.-D. *de Bildt*, secr.-général (1886). Chefs de division. 1) Affaires politiques: Le conseiller de légation A. *de Huitfeldt* (1884).

2) Commerce et consulats: Le conseiller comte A.-F. *Gyldenstolpe* (1886).

2) Comptabilité: Le conseiller comte F.-T.-C. *de Rosen* (1887).

---

c) *Département de la guerre.*

Bureau du département. 1) Affaires de chancellerie: C.-E. *von der Lancken*, secrétaire-général (1886).

2) Affaires de commandement; chef: Le lieut.-colonel C.-A.-C. *Warberg* (1888).

Autorités subordonnées.

Administration des affaires de l'armée.

Département de l'artillerie; chef: Le lieutenant-général baron C.-V.-G. *Leijonhufvud* (1874).

Département du génie; chef: Le lieutenant-général baron B.-A. *Leijonhufvud* (1868).

Département de l'intendance; chef: Le major-général baron N.-A.-H. *Palmstierna*, conseiller d'Etat (1883); par int. le major-général J.-L.-O. *Toll* (1888).

Département civil; chef: Le Dr. A.-T. *Sjöberg*, commissaire-général de la guerre (1881).

Ecoles militaires.

Inspecteur: Le major-général baron A.-E. *Rappe* (1888).

Ecole militaire supérieure à Stockholm (pour les officiers de toutes les armes). Chef: Le lieut.-colonel E.-A. *Malmborg* (1886).

Ecole militaire d'artillerie et du génie à Stockholm. Chef: Le lieut.-colonel C.-T. *Nordström* (1883).

Ecole militaire à Carlberg (pour les cadets). Chef: Le lieut.-colonel C.-H.-L. *Thulstrup* (1882).

Armée.

Général en chef de l'armée: *Le Roi.*

Commandant de l'armée: Le chef du département de la guerre.

Généraux et lieutenants-généraux.

J.-M. *Björnstjerna*, général (1874).

Le comte S.-A. *Sandels*, lieutenant-général (1874).

Le baron D.-G. *Bildt*, lieutenant-général (1875).

Le comte C.-S.-A. *Lagerberg*, chef du 4ème district militaire, lieutenant-général (1880).

Le baron B.-A. *Leijonhufvud*, inspecteur des fortifications et chef du corps du génie, lieutenant-général (1881).

Le baron C.-A.-B. *Cederström*, inspecteur de la cavalerie, lieut.-général (1885).

Le baron C.-V.-G. *Leijonhufvud*, grand-maître de l'artillerie, lieutenant-général (1887).

Aide de camp-général et chef de la Maison militaire du Roi: Le lieutenant-général comte C.-S.-A. *Lagerberg* (1872).

Aides de camp du Roi: Les colonels baron C.-A.-M. *Lagerfelt*, baron G.-C.-H. *Leyonhielm*, C.-B. *Munck*, le commandeur C.-C. *Engström*, le colonel H. *Gadd*, les lieutenants-colonels baron L.-W. *Stjernstedt*, E.-A. *Malmborg*, O.-F. *Harmens*, comte A.-R.-F. *de Rosen*, le commandeur-capitaine A.-P. *Lilliehöök*, les majors G.-F.-O. *Uggla*, baron E.-E.-O. *de Vegesack*, A.-I. *Key*, les capitaines G.-A. *Bergman*, A.-A.-L. *Palander* et baron C. *d'Essen*.

Etat-major de l'armée. Chef: Le major-général baron A.-E. *Rappe* (1885). — Chefs de section: Le colonel J.-O.-B. *Stecksén*, le lieut.-colonel E.-F. *von der Lancken*, le major C.-A.-M. *Nordenskjöld* et par int. le capitaine J.-G. *Björlin*.

Grand-maître de l'artillerie: Le lieutenant-général baron C.-V.-G. *Leijonhufvud* (1874).

Inspecteur-général des fortifications et chef du corps du génie: Le lieutenant-général baron B.-A. *Leijonhufvud* (1868).
Inspecteur de la cavalerie: Le lieutenant-général baron C.-A.-B. *Cederström* (1885).
Commandant en chef de la garnison de Stockholm: Le lieutenant-général comte C.-S.-A. *Lagerberg* (1882).

Généraux chargés de commandements.

Brigade de la garde: Le major-général, prince royal *Gustave.*
1er district: Le major-général baron G.-O. *de Peyron.*
2ème district: Le major-général comte M.-W. *Hamilton* (1887).
3ème district: Le major-général K.-A. *Ryding* (1885).
4ème district: Le lieut.-général comte C.-S.-A. *Lagerberg* (1880).
5ème district: Le major-gén. R.-M.-E.-C. *de Björnstjerna* (1888).
Ile de Gotland: Le colonel H.-L. *de Hohenhausen* (1884), commandant des forces militaires.

---

d) *Département de la marine.*

Bureau du département. 1) Affaires de chancellerie: R.-E. *Eckerström,* secrétaire-général (1882).
2) Affaires de commandement; chef: Le commandeur-capitaine A.-P. *de Lilliehöök* (1884).

Autorités subordonnées.

Chef de l'état-major de la marine: Le contre-amiral C.-P. *de Virgin* (1884).
Inspecteur des exercices pratiques de la marine: Le contre-amiral C.-P. *de Virgin* (1884).
Administration de la marine. Chef: Le commandeur E.-S.-K. *de Peyron* (1887). — Département de l'intendance; chef: Le commandeur J.-C. *Osterman* (1888). — Département des torpilles; chef: le command.-capitaine C.-F. *Ekermann* (1885). — Département de l'artillerie; chef: Le command.-capitaine J. *Christerson* (1884). — Département des constructions; chef: Le directeur en chef G.-W. *Svenson* (1881). — Département civil; chef: *Dahlin,* (1887).
Administration du pilotage. Chef: Le baron C.-G. *von Otter,* conseiller d'Etat (1875). — Chef par int.: Le commandeur H.-R. *de Ankarcrona* (1880).
Ecole navale. Chef: Le command.-capit. J.-A.-C. *Meister* (1884).
Bureau hydrogr. Chef: Le commandeur T.-A. *Arvidsson* (1872).

Flotte.

Vice-amiral: J.-R. *de Lagercrantz* (1881).
Contre-amiraux: C.-P. *de Virgin* (1875), le baron C.-G. *von Otter,* conseiller d'Etat (1883), le baron F.-W. *von Otter* (1884).

Stations navales.

Carlskrona. Commandant en chef: Le contre-amiral baron F.-W. *von Otter* (1884); commandant de l'arsenal: Le commandeur O. *de Lagerberg* (1887).

Stockholm. Commandant en chef: Le vice-amiral J.-R. *de Lagercrantz* (1884); commandant de l'arsenal: Le commandeur G.-N. *de Klercker* (1886).

---

e) *Département de l'intérieur.*

Bureau du département: Le Dr. H.-V. *Martin* (1887), secr.-gén.

Autorités subordonnées.

Collége du commerce. Président: Le Dr. C.-F. *Wœrn*, par int. (1875).
Bureau de la statistique générale. Directeur en chef: Le Dr. E. *Sidenbladh* (1879).
Comptoir gén. de géodésie. Directeur: L.-M. *Nordenfelt* (1881).
Lever géologique. Chef: Le professeur Dr. O.-M. *Torell* (1871).
Administration des ponts et chaussées. Directeur en chef: Le colonel J.-G. *Richert* (1887).
Académie de l'agriculture. Directeur: P.-J. *d'Ehrenheim* (1878), ancien conseiller d'Etat.
Administration des haras. Chef: Le comte E.-C.-A. *Piper* (1885).
Administration des chemins de fer. Directeur-général: Le comte R. *Cronstedt* (1887).

Gouverneur-général de Stockholm: Le baron C.-G.-A. *Tamm* (1888). — Sous-gouverneur: P.-J. *Bråkenhielm* (1876).

Gouverneurs des provinces.

Stockholm: O.-R. *Themptander* (1888).
Upsala: Le comte A.-L. *Hamilton* (1862).
Nyköping: N. . . .
Linköping: Le comte R. *De la Gardie* (1869).
Jönköping: C.-R. *Ekström* (1870).
Vexiö: Le major-général comte G.-H. *Spens*.
Calmar: Le Dr. G.-J. *Edelstam* (1873).
Visby: P.-G.-E. *Poignant* (1883).
Carlskrona: Le comte N.-H.-R.-B. *Horn* (1883).
Christianstad: Le comte M.-G. *De la Gardie* (1883).
Malmö: Le comte G. *Wachtmeister* (1880).
Halmstad: C.-O.-C.-J. *Nordenfalk* (1883).
Gothembourg: Le comte G.-F. *Snoilsky* (1885).
Venersborg: L.-V.-S. *Lothigius* (1886).
Mariestad: Le Dr. C.-A. *Sjöcrona* (1879).
Carlstad: H.-A. *Widmark* (1885).
Örebro: Le Dr. P.-A. *Bergström* (1876).
Vesterås: F.-L.-S. *Hederstierna* (1883).
Falun: Le Dr. N.-C.-E. *Treffenberg* (1880).
Gefle: C.-A.-T. *Björkman* (1883).
Hernösand: B.-T.-G. *Ryding* (1880).
Östersund: Le baron J.-P. *Ericson* (1883).
Umeå: A.-G. *Wästfelt* (1873).
Luleå: L. *Berg* (1885).

---

f) *Département des finances.*

Bureau du département: Le comte H. *Wachtmeister*, secrétaire-général (1888).

Section pour le contrôle des accises: Le conseiller Dr. L.-A. *Forssman* (1884).

Autorités subordonnées.

Collége de la Chambre des finances. Président: Le Dr. H.-L. *Forssell* (1880).

Comptoir d'Etat. Directeur-général: F.-A. *Anderson* (1885).

Cour des comptes. Président: Le comte A.-R. *Posse* (1883).

Administration-gén. des postes. Dir.-gén. A.-W. *Roos* (1867).

Administration des télégraphes. Dir.-gén.: D. *Nordlander* (1874).

Administration-générale des douanes. Directeur-gén.: G.-W.-L. *Lönegren* (1888).

Administration des édifices publics. Intendant en chef: H.-N. *Zettervall* (1882).

Administration des domaines. Directeur-gén.: O. *Evers* (1882).

---

g) *Département du culte et de l'instruction publique.*

Bureau du département: N.-L.-A. *Claëson*, secrét.-gén. (1884).

Chefs de division:

Affaires ecclésiastiques. Le conseiller K.-G. *Metzén* (1877).

Instruct. publique supér. Le conseiller Dr. E.-F. *Gustrin* (1882).

Instruct. publ. primaire. Le conseiller Dr. A.-T. *Bruhn* (1864).

Assistance publique. Le conseiller Dr. N.-F. *Sander* (1882).

Autorités subordonnées.

Archives du royaume: Le Dr. C.-T. *Odhner* (1887).

Bibliothèque royale: Le Dr. G.-E. *Klemming* (1865).

Antiquaire du royaume et garde des médailles: Le Dr. H.-O.-H. *Hildebrand* (1879).

Musée national. Intendant: Le Dr. G.-H.-W. *Upmark* (1880).

Administr. médicale. Direct.-gén.: Le Dr. A.-T. *Almén* (1883).

Universités d'Upsala et de Lund. Chancelier: P.-J. *von Ehrenheim*, ancien ministre d'Etat (1888).

Archevêque d'Upsala: Le Dr. A.-N. *Sundberg* (1870).

Evêques.

Linköping: Le Dr. C.-A. *Cornelius* (1884).

Skara: Le Dr. A.-F. *Beckman* (1875).

Strengnäs: Le Dr. A.-T. *Strömberg* (1881).

Vesterås: Le Dr. A.-G.-L. *Billing* (1884).

Vexiö: Le Dr. J. *Andersson* (1879).

Lund: Le Dr. W. *Flensburg* (1865).

Gothembourg: Le Dr. E.-H. *Rodhe* (1888).

Calmar: Le Dr. P. *Sjöbring* (1876).

Carlstad: Le Dr. C.-H. *Rundgren* (1871).

Hernösand: N. . . .

Visby: Le Dr. K.-H.-G. *de Schéele* (1885).

Président du consistoire de Stockholm: Le pastor primarius F.-A. *Fehr* (1884).

Grandes-charges de la cour.

Grand-maréchal du royaume: Le baron D.-G. *Bildt* (1886).
Grand-chambellan: N. . . .
Grand-écuyer: N. . . .
Grand-veneur: C.-V. *Ankarcrona* (1883).
Premier maréchal de la cour: Le comte N. *de Rosen* (1881).
Grand-maître des cérémonies: Le baron C.-F.-H. *Palmstierna* (1883).

Chef du secrétariat du Roi: Le chambellan O. *Printzsköld.*

Maison de la Reine.

Grande-maîtresse: La comtesse Malvina *De la Gardie* (1880).
Dames du Palais: Madame Hedvig *Munck*, la Comtesse Alice *Gyldenstolpe* (1883).
Grand-chambellan: N. . . .

Maison du Prince Royal.

Maréchal de la cour: C.-M. *Lilliehöök* (1882).

Maison de la Duchesse douairière de Darlécarlie.

Maréchal de la cour: C.-H.-O. *Ennes.*

Norvége (Royaume).

[Voir les notices concernant l'histoire et la constitution de la Norvége dans les années 1862 et 1863.]

Conseil d'Etat.

[Il est composé de deux Ministres d'Etat et de 7 Conseillers d'Etat, pour le moins, et forme le ministère du royaume de Norvége. Une partie de ce ministère, à savoir un des ministres d'Etat et 2 conseillers d'Etat délégués (les conseillers changent tous les ans) résident auprès du Roi, tant qu'il séjourne en Suède; les autres résident à Christiania.]

Ministre d'Etat.

J. *Sverdrup* (26 juin 1884), chef du département de la défense.

Conseillers d'Etat.

J.-L.-R. *Sverdrup*, chef du département du culte et de l'instruction publique (26 juin 1884).
W.-S. *Dahl*, chef du département de la justice et de la police (5 mars 1888).
L.-K. *Liestöl*, chef du département de la révision (5 mars 1888).
O. *Jacobsen*, chef du départ. des travaux publics (5 mars 1888).
O.-J. *Olsen*, chef du département des finances et des douanes (19 juillet 1888).
N. . . ., chef du département de l'intérieur.
Secrétaire d'Etat: H. *Lehmann* (1879).

Section du conseil d'Etat siégeant à Stockholm.

Ministre d'Etat : H.-G.-J. *Stang* (19 juillet 1888).

Conseillers d'Etat : B.-M. *Haugland* (26 juin 1884), P.-O. *Schjött* (13 mars 1888).

Secrétaire-général (Stockholm) : Le chambellan intime H. *Schlytter* (1877).

---

a) *Département du culte et de l'instruction publique.*

Bureau du département : O. *Mörch*, secrétaire-général (1886).

D.-F. *Knudsen*, chef d'expédition de l'administration de l'instruction publique (1882).

Archiviste du royaume : M. *Birkeland* (1875).

Evêques.

Christiania : Le Dr. C.-P.-P. *Essendrop* (1875). — Hamar : A.-M. *Hille* (1887). — Christianssand : J.-S. *Smitt* (1885). — Bergen : F.-W. *Hvoslef* (1881). — Trondhjem : N.-J.-J. *Laache* (1884). — Tromsö : J.-N. *Skaar* (1885).

---

b) *Département de la justice et de la police.*

Bureau du département : B. *Engelsen*, secrétaire-général (1887). — P. *Birch-Reichenwald*, chef d'expédition de l'administration des prisons (1881).

Avocat de la couronne : C.-C.-O. *Lasson*, par int. (1873).

Affaires médicales. Directeur : Le Dr. L.-W. *Dahl* (1875).

Tribunal suprême du royaume.

Tribunal de dernière instance, se composant d'un justicier et de 8 assesseurs. Dans les causes de justice militaire, il leur est adjoint deux officiers supérieurs.

Justicier : M.-D.-E. *Lambrechts* (1887).

Justiciers des cours de justice supérieures (2ème instance) :

Christiania : H.-S.-B. *Broch* (1880) et le Dr. F.-C.-S. *Platou* (1880). — Christianssand : J.-W. *Hansteen* (1879). — Bergen : T.-J. *Borch* (1877). — Trondhjem : R.-N. *Horneman* (1869).

---

c) *Département de l'intérieur.*

Bureau du département : E. *Christie*, secrétaire-général pour l'intérieur (1883). — T. *Heyendahl*, secrétaire-général pour les postes par int. (1887).

Bureau central de statistique. Directeur : A.-N. *Kiaer* (1867).

Directeur pour les affaires forestières : M.-M. *Selmer* (1875).

Directeur pour les affaires de l'agriculture : J. *Smitt* (1877).

Administration des poids et mesures. Directeur : A.-F.-O. *Arndtsen* (1875).

Administration des télégraphes. Directeur : C.-T. *Nielsen* (1856).

Préfets. (Amtmænd.)

Christiania : N.-M. *Rye* (1880).

Akershus : J.-C. *Collett* (1859).

Smaalenene : J.-L. *Rasch* (1881).

Buskerud : N. *Vogt* (1884).

Jarlsberg et Laurvik : C.-J. *Michelet* (1882).

Hedemarken: L. *Kyhn* (1856).
Christians: J.-G. *Skjoldborg* (1878).
Bratsberg: U.-F.-C. *Arneberg* (1881).
Nedenaes: N.-C. *Bonnevie* (1868).
Lister et Mandal: J.-C.-G. *Hvoslef* (1882).
Stavanger: W.-H.-L. *de Munthe de Morgenstierne* (1864).
Bergen: J.-G.-A. *Hoffmann* (1884).
Söndre Bergenhus: C.-N. *Worsöe* (1878).
Nordre Bergenhus: C.-L.-M. *Oppen* (1875).
Romsdal: N.-W. *Arveschoug* (1853).
Söndre Trondhjem: C.-F. *Motzfeldt* (1857).
Nordre Trondhjem: L.-O.-R. *Grundt* (1884).
Nordland: O.-B.-A. *Aubert* (1878).
Tromsö: C.-C. *Kjerschow* (1869).
Finmarken: K.-A. *Langberg*, par int. (1886).

d) *Département des travaux publics.*

Bureau du département: H.-A.-M. *Grönvold*, secrétaire-général (1886). — K.-O.-E. *Olsen*, chef d'expédition de l'administration de l'institution générale des assurances contre l'incendie des bâtiments (1878).
Lever géologique. Chef: Le professeur Dr. T. *Kjerulf* (1858).
Administration des canaux. Directeur: T. *Heiberg* (1881).
Administration de la construction des routes. Directeur: H.-H. *Krag* (1874).
Administration des chemins de fer. Directeur-général: Le colonel L.-H.-M. *Segelcke* (1883).
Inspection des ports. Directeur: O.-N. *Roll* (1861).

e) *Département des finances et des douanes.*

Bureau du département: E. Hagerup *Bull*, secrétaire-général pour les finances (1888).
J.-G. *Stub*, secrétaire-général pour les douanes, par int. (1886).

f) *Département de la défense.*

Bureau du département: Le lieut.-colonel E.-H. *Hoff*, secrétaire-général pour l'armée, par int. (1879). — J. *Christiansen*, secrétaire-général pour la marine (1881).
Affaires de recrutement et de remonte: A.-S. *Örsted Bull*, commissaire-général de la guerre (1860).
Auditeur-général: C.-A. *Selmer*, par int. (1884).

A r m é e.

Commandant en chef de l'armée: Le major-général C.-G. *With* (1887).
Lieutenants-généraux: H.-N.-S. *Wergeland* (1875), J.-G. *Raeder* (1888), F.-P.-L. *Naeser* (1888).
Chef de l'état-major: Le major-général C.-G. *With* (1882).
Bureaux des commandements: 1) Christiania: Chef: Le lieut.-colonel A.-B. *Övergaard* (1887). 2) Stockholm: Chef: Le lieutenant-colonel J.-G.-M. *Stillesen* (1888).

Géodésie militaire et économique. Chef: Le lieut.-colonel J.-F.-W. *Haffner* (1888).
Chef du génie: Le lieutenant-général J.-G. *Raeder* (1870).
Grand-maître de l'artillerie: Le lieutenant-général H.-N.-S. *Wergeland* (1879).
Chef de la cavalerie: Le lieut.-général F.-P.-L. *Naeser* (1866).
Intendant de l'armée: P.-H.-B. *Brun* (1881).
Chirurgien-général et chef du corps médical de l'armée: Le major-général J.-F. *Thaulow* (1883).
Ecole militaire supérieure (pour les officiers du génie, de l'artillerie et de l'état-major). Directeur: Le lieutenant-général J.-G. *Raeder* (1868).
Ecole militaire (pour les cadets). Chef: Le colonel T.-C.-B. *Frölich* (1882).

Marine.

Commandant en chef de la marine: Le contre-amiral N. *Ihlen* (1885).
Contre-amiral: N. *Ihlen* (1885).
Bureaux des commandements: 1) Christiania: Le commandeur T. *Lund;* le capitaine N.-A. *Larsen.*
2) Stockholm: Le capitaine-commandeur F.-W.-G. *Sverdrup.*
Ecole militaire (pour les cadets). Chef: Le capitaine-commandeur H.-B. *Ravn* (1882).
Médecin en chef: L.-J. *Lie* (1882).
Administration des phares. Directeur: D.-H. *Rye* (1882).

---

g) *Département de la révision.*

Bureau du département: C.-C. *Jensen,* secr.-général (1872).

Grandes charges de la cour.

Chef de la cour: Le lieutenant-général F.-P. *Naeser* (1884).
Premier maréchal de la cour: Le colonel T.-C.-B. *Frölich* (1882).
Premier écuyer: Le lieutenant-colonel *Sverdrup* (1886).
Intendant des châteaux royaux: C. *Holst* (1860).

Maison militaire du Roi. Chef: Le lieutenant-général F.-P.-L. *Naeser* (1884).
Aide de camp en chef du Roi: Le contre-amiral N. *Ihlen.*
Aides de camp du Roi: Les colonels O.-L. *Nyquist*, C.-V.-C. *Due,* les capitaines T.-O. *Klingenberg,* T. *Dannevig.*

Grande-maîtresse de la Reine: Madame Elise *Lövenskiold,* née *Wedel-Jarlsberg* (1887).

Corps diplomatique à Stockholm et Consuls.

(Imprimé le 19 novembre 1888.)

Allemagne (Empire d'): Le Dr. C. *Busch,* E. e. et M. pl. (accr. le 25 juillet 1888); le prince C. M. *de Lichnowsky,* secr. de lég.; le baron *de Plessen,* att. naval; *Buxbaum,* chancelier. — [Arendal: S. *Eyde,* C. — Bergen: C. *Mohr,* C. — Calmar;

C. *Hasselquist*, C. — Carlshamn: W. A. L. *Reuter*, C. — Carlskrona: V. J. *Peterson*, C. — Christiania: H. *Martens*, C. — Christianssand: O. *Ravn*, C. — Drammen: A. M. *Börresen*, C. — Gothembourg: C. A. *Kjellberg*, C. — Hammerfest: F. H. *Feddersen*, C. — Helsingborg: P. *Olsson*, C. — Hernösand: Fr. K. *Kempe*, C. — Landskrona: W. *Fritsch*, C. — Malmö: N. . . ., C. — Nyköping: L. V. *Olde*, C. — Söderhamn: J. F. *Schöning*, C. — Stavanger: T. S. *Falck*, C. — Stockholm: W. F. *de Redlich*, CG. — Sundsvall: A. *Edström*, C. — Tromsö: H. W. *Holmboe*, C. — Trondhjem: A. *Jenssen*, C. — Vadsö: J. R. *Jentoft*, C. — Vestervik: G. *Maechel*, C. — Visby: K. L. *Ekman*, C. — Ystad: H. E. *Pehrsson-Gussing*, C.]

Amérique (Etats-Unis): Rufus *Magee*, E. e. et M. pl. (accr. le 26 sept. 1888). — [Bergen: F. G. *Gade*, C. — Christiania: G. *Gade*, C. — Gothembourg: E. A. *Man*, C. — Stockholm: N. A. *Elfving*, C.]

Argentine (République). [Christiania: P. T. A. *Duborgh*, C. — Stockholm: J. W. *Smitt*, CG.]

Autriche-Hongrie: Le baron C. *Pfusterschmid de Hardtenstein*, E. e. et M. pl. (accr. le 15 août 1879); le comte *de Lippe-Weissenfeld*, cons. de lég. — [Bergen: W. D. *Krohn*, C. — Christiania: P. *Petersen*, CG. — Gothembourg: C. *Meyer*, C. — Stockholm: *Fränckel*, CG. — Tromsö: A. Z. *Aagaard*, C.]

Belgique: Le baron G. L. *Forgeur*, E. e. et M. pl. (accr. le 26 sept. 1888); M. *Michotte de Welle*, secr. de lég. — [Bergen: F. *Konow*, C. — Christiania: A. *Winge*, C. — Christianssand: H. G. *Kirsebom*, C. — Gothembourg: A. P. *Leffler*, C. — Malmö: J. H. E. *Dieden*, C. — Stockholm: F. *Cederlund*, CG.]

Bolivie. [Gothembourg: G. *Kraak*, C.]

Brésil. [Copenhague: E. A. *de Souza-Leconte*, CG.]

Chili. [Christiania: J. H. *Hansen*, C. — Christianssand: H. C. *Johnsen*, C. — Stockholm: E. *Lindström*, C.]

Colombie. [Christiania: N. C. *Tönsberg*, C. — Gothembourg: N. . . ., C.]

Congo. [Lund: Le baron H. *de Schwerin*, C.]

Costarica. [Gothembourg: J. W. R. *Bersén*, CG.]

Danemark: Le chamb. F. E. *de Bille*, E. e. et M. pl. (accr. le 28 sept. 1872); le chamb. F. *de Haxthausen*, secr. de lég. — [Bergen: J. B. *Knudtzon*, C. — Calmar: O. L. *Kreuger*, C. — Christiania: S. C. *Andersen*, CG. — Gothembourg: S. E. *Warburg*, CG. — Malmö: N. . . ., C. — Stockholm: H. *Davidson*, CG. — Trondhjem: J. R. *Finne*, C. — Visby: R. A. *Cramér*, C.]

Dominicaine (République). [Christiania: J. C. L. *Knutzen*, C.]

Equateur. [Gothembourg: J. W. R. *Bersén*, C. — Stockholm: C. A. *Mahn*, C.]

Espagne: L. *de Castellanos*, E. e. et M. pl. (accr. le 22 mars 1880); le marquis F. *Güell*, secr. de lég. — [Bergen: A. *Santa Marina*, C.]

France: C. *Barrère*, E. e. et M. pl. (accr. le 23 janvier 1886);

le comte C. T. G. *Diesbach de Belleroche*; A. *Letestu*, att.; H. *Blondel*, att. naval; A. *Gaudin de Villaine*, att. milit.; A. *de Valois*, consul et chancelier. — [Christiania: E. T. M. *de Lagrené*, C.]

Grande-Bretagne: Sir Francis *Plunkett*, E. e. et M. pl. (accr. en 1888); l'hon. W. J. G. *Napier*, G. *Greville*, H. C. *Lowther*, secrétaires de lég. — [Christiania: T. *Michell*, CG. — Gothembourg: J. *Duff*, C. — Stockholm: R. *Drummond-Hay*, C.]

Grèce. [Christiania: O. *Holter*, C. — Stockholm: E. *Uddenberg*, CG.]

Guatémala. [Gothembourg: G. *Kraak*, C.]

Hawaïi. [Christiania: L. *Samson*, C. — Gothembourg: H. A. *Bürger*, CG.]

Honduras. [Gothembourg: J. W. R. *Bersén*, CG.]

Italie: Le comte A. *Zannini*, E. e. et M. pl. (accr. le 5 avril 1888); le comte F. *Bottaro Costa*, secr. de lég. — [Christiania: N. A. *Andresen*, C. — Gothembourg: G. *Krafft*, C. — Stockholm: A. F. *Höglund*, C.]

Japon: *Nissi Tocziro*, E. e. et M. pl. (accr. le 7 septembre 1887; St-Pétersbourg); *Masuo Kato*, secrétaires de légation; *Taitzo Ohomayi*, attaché.

Libéria. [Christiania: N. C. *Tönsberg*, CG. — Stockholm: N. A. *Elfving*, CG.]

Mexique. [Gothembourg: J. W. R. *Bersén*, C. — Stockholm: O. H. *Heilborn*, C.]

Monaco. [Stockholm: C. A. *Nelson*, CG.]

Pays-Bas: Le jkhr. R. A. A. E. *de Pestel*, E. e. et M. pl. (accr. le 17 septembre 1884). — [Christiania: O. E. *Kiœr*, CG. — Stockholm: O. *Blanck*, CG.]

Paraguay. [Stockholm: C. J. *Wimmermark*, C.]

Pérou. [Stockholm: G. *Rettig*, CG.]

Portugal: Le vicomte A. *da Cunha de Soto Maior*, E. e. et M. pl. (accr. le 30 août 1870). — [Christiania: O. M. F. *Bade*, C. — Stockholm: W. *Graf*, CG.]

Roumanie. [Christiania: N. . . ., CG. — Stockholm: C. O. *Berg*, CG.]

Russie: Le cons. privé N. *Chichkine*, E. e. et M. pl. (accr. le 7 juillet 1884); S. *Arséniew*, l'ass. de coll. prince C. *Mourousi*, secrétaires de lég.; le lieut.-colonel M. L. *de Blom*, att. milit. — [Christiania: L'ass. de coll. A. T. *Tötterman*, CG. — Hammerfest: D. *Ostrovski*, C. — Stockholm: Le cons. de coll. *Boukharow*, CG.]

Salvador. [Christiania: S. *Caspersen*, CG.]

Siam: *Phya Damrong Rajabholakand*, E. e. et M. pl. (accr. le 29 juin 1888 à Paris); *Nai Rong Bhinai Ratchakitch*, H. J. C. A. *Keuchenius*, secrétaires de lég.; *Luang Montri Nikorkosa*, att.; J. H. *Loftus*, interpr.; *Khun Chan Sarakon*, att. milit. — [Stockholm: A. *Johnson*, C.]

Suisse. [Christiania: T. *Sewell*, C. — Stockholm: J. H. *Kramer*, C.]

Turquie: Le prince J. *Karadja*-Pacha, E. e. et M. pl. (accr. le 3 janvier 1882). — [Gothembourg: A. O. *Anderson*, C. — Stockholm: O. F. *Öberg*, CG.]
Uruguay. [Bergen: S. *Gran*, C. — Christiania: C. E. R. *Christophersen*, CG. — Stockholm: S. *Keyser*, C.]
Vénézuela. [Christiania: S. *Schiött*, C. — Gothembourg: J. W. R. *Bersén*, C.]

Notice statistique.

1) Suède.

Superficie et *population.*

Préfectures ou „Län".	Kil. carrés[1].	Population de droit au 31 déc. 1887[2], du sexe masculin.	féminin.	total.	par kil. c.
Stockholm (ville)	7643,7	104736	123228	227964	50
Stockholm (camp.)		74715	77445	152160	
Upsala	5313,8	57404	62680	120084	22
Södermanland .	6841,4	74613	77683	152296	22
Östergötland . .	10977,3	128081	138003	266084	24
Jönköping . . .	11574,6	94486	101585	196071	17
Kronoberg . . .	9997,1	79725	85284	165009	16
Kalmar	11493,3	115316	121017	236333	20
Gotland	3152,5	24406	27659	52065	17
Blekinge . . .	3010,7	68419	73258	141677	47
Kristianstad . .	6511,5	109779	116291	226070	34
Malmöhus . . .	4795,4	177194	187349	364543	76
Halland	4913,1	66225	71173	137398	28
Göteborg et Bohus	5101,3	139687	150270	289957	56
Elfsborg . . .	12825,3	133810	145407	279217	21
Skaraborg . . .	8561,0	121658	130281	251939	29
Wermland . . .	19314,4	124299	132543	256842	13
Örebro	9118,0	89212	93683	182895	20
Westmanland .	6814,5	65508	69117	134625	20
Kopparberg . .	30040,8	95174	100493	195667	6
Gefleborg . . .	19815,7	97993	101051	199044	9
Westernorrland .	25046,6	96412	97456	193868	7
Jemtland . . .	52218,7	49864	47610	97474	1,8
Westerbotten .	59098,3	57980	58930	116910	1,9
Norrbotten . .	106818,4	49615	49094	98709	0,9
Lac Wener .	5974,7	—	—	—	—
„ Wetter .	1922,2	—	—	—	—
„ Mälar . .	1168,5	—	—	—	—
„ Hjelmar .	511,2	—	—	—	—
Total	450574,3	2 296311	2 438590	4 734901	10

[1]) D'après le calcul planimétrique exécuté par M. le Général J. Strelbitsky et publié dans l'ouvrage „La superficie de l'Europe", St-Pétersbourg 1882: 1 mille c. suéd. = $114,_{247}$ kil. carrés. — [2]) Pour les résultats définitifs du recensement opéré le 31 décembre 1880, voir l'année 1883, p. 1010.

Mouvement de la population.

Année	Mariages.	Naissances (mort-nés compris).	Décès	Mort-nés.	Excédent des naissances.
1882	28967	138064	83170	3764	54894
1883	29449	136598	83210	3723	53388
1884	30200	142582	84914	3837	57668
1885	30911	141316	86789	4008	54527
1886	30133	143834	81997	3952	61837

Emigration: Moyenne des années 1851—60: 1690, 1861—70: 12245: 1871—80: 15027, 1881: 45992, 1882: 50178, 1883: 31605, 1884: 23560, 1885: 23493, 1886: 32889 émigrés.

Répartition de la population de 1880 entre les cultes: Evangéliques-luthériens 4 544434, baptistes 14627, méthodistes 1591, réformés 245, catholiques-romains 810, catholiques-apostoliques 89, catholiques-grecs 17, israélites 2993, mormons 414, autres dissidents 448, total 4 565668 âmes.

Nationalités. En 1880, le nombre des personnes nées à l'étranger était de 18587, dont nées en Allemagne 3289, Danemark 4575, Norvége 4433, Finlande 3402, Russie 1039, Angleterre 506, Amérique 637, France 162, Autriche-Hongrie 152, Suisse 100, Italie 33, Pays-Bas 31, autres pays 228. — En 1880, la totalité des personnes nées en Suède, mais n'appartenant pas à la race suédoise, était de 6404 Lapons et de 16976 Finnois.

Villes de la Suède comptant plus de 10000 habitants en 1887.

Stockholm	227964	Karlskrona	19811	Landskrona	11738
Göteborg	96758	Jönköping	19391	Linköping	11677
Malmö	45780	Helsingborg	16912	Sundsvall	10988
Norrköping	29619	Lund	14822	Halmstad	10084
Gefle	21508	Örebro	13893	Kristianstad	10055
Upsala	21249	Kalmar	11823		

Population d'après les professions au 31 décembre 1880.

(Voir l'année 1886, p. 1014.)

Finances.

(1 couronne [krona] = 100 öre vaut 1 frc. 39 cts.)

Budget pour l'année 1889.

Recettes (brutes).			Couronnes.
a) Excédents des exercices antérieurs			3 472000
b) Recettes ordinaires			18 929000
Impôt foncier	4 435000	Chem. de fer (nett.)	6 000000
Droits de tonnage	1 200000	Télégraphes	1 200000
Domain. en ferme	2 700000	Forêts	1 600000
Cote personnelle	665000	Recettes div.	1 129000

				Couronnes.
c) Recettes extraordinaires				65 280000
Douanes	36 000000	Impôt s. le sucre de betteraves	250000	
Postes	6 580000	Impôt sur le revenu	3 600000	
Papier-timbré	3 500000	Recettes diverses	350000	
Impôt sur l'eau-de-vie	15 000000			
		Total des recettes		87 681000

Dépenses.

a) Dépenses ordinaires				65 493411
Maison du Roi	1 338000	Finances	14 658500	
Justice	3 814700	Douanes	2 453000	
Affaires étrang.	613800	Postes	6 405000	
Armée	19 885750	Contrôle des accises	450000	
Marine	6 113303	Télégraphes	1 200000	
Intérieur	4 676749	Forêts	681000	
Culte, instruct.	11 472209	Autres dépenses	3 469500	
Pensions	2 920400			
b) Dépenses extraordinaires				9368589
Armée et flotte	1 794947	Dép. diverses	7 573642	
c) Du comptoir de la dette publique				10 955000
Diète, amortissem. et rentes des emprunts			10 855000	
Dépenses diverses			100000	
d) Réservé pour la construction d'un palais pour la Diète et la banque de l'Etat				250000
e) Réservé pour le rachat de rentes foncières				1 000000
f) Porté au fonds de roulement de l'Etat				614000
Total des dépenses				87 681000

Non seulement la plus grande partie des troupes de terre, mais encore un grand nombre de fonctionnaires ecclésiastiques reçoivent leurs appointements soit en entier soit en partie du produit de certaines terres domaniales, qui n'est pas porté au budget. Les dépenses pour l'instruction publique sont en grande partie supportées par les communes et les représentations provinciales (landsting).

Dette publique au 1er janvier 1888
(contractée exclusivement pour la construction de chemins de fer).

	Taux.	Montant primitif.	Reste 1888.
A. Dette intérieure.			
Emprunt de 1872	4%	24 000000	18 942800
Emprunt de 1887	$3\frac{6}{10}$%	Pas encore fixé.	2 287000
Total A. Dette intérieure	—	—	21 229800

	Taux.	Montant primitif.	Reste 1888.
B. Dette extérieure.			
a) Obligat. en marcs allem. Emprunt de 1875 . . .	$4\frac{1}{2}$%	36 877067	35 084000
b) Oblig. en thalers de Prusse. Emprunt à primes de 1860	sans int.	5 333333	1 452222
c) Obligations en livr. sterl. et en francs de 1878 . .	4%	27 240000	26 001125
d) Emprunt de 1880 en couronnes, livr. sterl., francs et marcs allemands . .	4%	119 790000	114 345000
e) Emprunt de 1886 en couronnes et marcs allemands	$3\frac{1}{2}$%	48 000000	47 855556
Total B. Dette extérieure	—	237 240400	224 737903
Dette totale			245 967703

Le montant primitif indiqué ci-dessus est celui des obligations émises au 1er janvier 1888.

Armée.

(Pour l'organisation de l'armée voir l'année 1886 de l'Almanach.)

I. Formation de l'armée.

1. L'infanterie de l'armée permanente comprend 2 régim. de la garde, 2 régim. de grenadiers, 2 bataill. de grenadiers, 17 régim. d'infanterie, 4 bataillons de chasseurs, les cadres pour 1 régiment et 3 bataillons de troupes de conscription.

Chaque régiment a en temps de paix 2 bat. de 4 comp. (total 48 bat. d'infanterie), en temps de guerre en général 3 bataillons.

2. La cavalerie se compose de 47 escadrons: 1 régim. de la garde à 4 esc., 4 rég. de hussards (26 esc.), 2 régim. de dragons (15 escadrons), 1 corps de chasseurs à chev. à 2 escadrons.

3. L'artillerie compte 3 régiments ou 30 batt., dont 22 batt. sont montées (à pièces de 8 c^m), 6 à chev. (à pièces de 8 c^m) et 2 à pied (à pièces de 7 c^m). Il y faut ajouter 6 comp. de forteresse, l'artillerie de réserve de 9 batteries, dont 3 à pied (à pièces de 10 c^m) et 6 montées (à pièces de 8 c^m), et pour l'île de Gotland 2 batt. et 1 comp. de forteresse. — Chaque régiment d'artillerie est divisé en 5 divisions à 2 batteries, chaque batterie en 3 sections de 2 pièces.

4. Les troupes du génie comprennent 1 bataillon de pontonniers, 1 bataillon de sapeurs, chacun de 3 comp., 1 comp. de télégraphie militaire, qui est attachée au bataillon de pontonniers.

5. 1 bataillon de train de 2 compagnies.

De toutes ces troupes appartiennent à la partie enrôlée de l'armée : 2 rég. d'infanterie de la garde, 1 bataillon de chasseurs, 1 rég. de cavalerie de la garde de 4 escadrons, 1 rég. de hussards de 6 escadrons, toute l'artillerie, les 2 bataillons du génie et le bataillon de train ; les autres troupes composent la partie cantonnée de l'armée.

II. Effectif total des troupes enrôlées et cantonnées en 1888. (Sans officiers et employés.)

	Troupes enrôlées.	Troupes cantonnées.		Troupes enrôlées.	Troupes cantonnées.
Infanterie . .	2969	23100	Génie . .	894	—
Cavalerie . .	1066	3557	Train . .	277	—
Artillerie . .	4217	—	Totaux	9423	26657
				36080	

III. Aperçu du total de l'armée suédoise en 1888.

	Officiers.	Employés civils.	Sous-officiers.	Musiciens.	Hommes.	Total.	Canons de campagne.	Chevaux.
1. Troupes de ligne.								
Généraux	9	—	—	—	—	9	—	38
Corps d'état-major .	38	3	—	—	—	41	—	76
Génie	62	18	54	14	826	974	—	30
Artillerie	263	40	213	154	3850	4520	246	1155
Cavalerie	219	132	199	144	4280	4974	—	4626
Infanterie	1124	275	1009	1232	23828	27468	—	213
Train	17	9	85	6	236	303	—	40
Total 1. .	1732	477	1510	1550	33020	38289	246	6178
2. Troupes de conscription (beväring).								
Génie . 1333	Cavalerie 3712	Train . 5000						
Artillerie 7176	Infanterie 139067	Total 2. 156288				156288		
Total 1. et 2.						194577	246	6178

Flotte 1887.

a. *Vapeurs.*	Chev. [1])	Can.	Equip.
1 canonnière cuirassée de 1ère classe	3100	6	111
4 canonnières cuirassées de 2ème „	1570	8	320
10 „ „ „ 3ème „	1190	10	378
9 chaloupes canonnières de 1ère „	6820	18	635
7 „ „ „ 2ème „	910	7	308
1 vaisseau-école	800	16	93
1 frégate	1400	16	316
3 corvettes	4030	27	697
3 avisos	1300	—	134
1 navire-torpilleur-école	160	—	47
4 torpilleurs de 1ère classe	2520	—	48
7 „ „ 2ème „	2510	—	84
7 „ „ 3ème „	570	—	35
6 transports	470	—	49
64 vapeurs	27350	108	3255
b. *Navires à voiles.*			
2 corvettes	—	34	612
4 bricks	—	8	242
6 navires à voiles	—	42	854

Le personnel de la marine est composé de *la flotte royale*, de *la réserve* et du *beväring de la marine*. Le personnel de la flotte royale compte : 1 vice-amiral, 3 contre-amiraux, 6 commandeurs (colonels), 24 commandeurs-capitaines (12 lieutenants-colonels, 12 majors), 62 capitaines, 54 lieutenants et 26 sous-lieutenants ; 234 sous-officiers (27 de 1ère cl. et 207 de 2ème cl.) ; 875 matelots, 363 mécaniciens, artisans, mineurs et canonniers et environ 4000 matelots-„indelta" ; 17 ingénieurs (officiers) et 22 médecins. La réserve comprend 77 officiers, 81 sous-officiers et 9 ingénieurs ; le beväring de la marine environ 50000 h. (maîtres, seconds-maîtres, mécaniciens et matelots des navires de commerce, pêcheurs etc.).

Commerce et communication par terre et par mer.

I. Aperçu de l'importation et de l'exportation en 1886.

(En milliers de couronnes.)

	Imp.	Exp.		Imp.	Exp.
Norvége [2]) . . .	22 823	11 461	Méditerranée .	1 065	2 090
Finlande . . .	6 566	4 135	États-Unis . .	8 682	2 634
Russie	19 752	3 551	Indes occident.	1 332	41
Danemark . . .	42 492	25 738	Brésil . . .	1	224
Allemagne . . .	92 286	20 797	Cap	—	446
Pays-Bas . . .	6 072	9 260	Australie . . } Asie orientale }	3 142	1 640
Belgique . . .	9 087	7 330			
Grande-Bretagne	77 281	110 934	Autres pays .	1 630	169
France	6 761	20 857	Total 1886	301 366	228 398
Portugal . . .	1 174	1 235	„ 1885	340 003	246 271
Espagne	1 220	5 856	„ 1884	325 817	238 612

[1]) Forces indiquées. — [2]) Par voie de terre, on a importé des marchandises pour 12 468000 cour. et exporté pour 3 137000 couronnes.

II. *Navigation 1886.* (En milliers de tonneaux.)

Pavillon	Entrés. Nav.	Entrés. Tonn.	Dont chargés. Nav.	Dont chargés. Tonn.	Sortis. Nav.	Sortis. Tonn.	Dont chargés. Nav.	Dont chargés. Tonn.
Suédois . . .	11821	1 573	6222	1 118	10652	1 599	8351	1 290
Norvégien . .	1803	476	745	161	2022	480	1347	417
Etranger . .	11925	2 362	3816	906	11803	2 370	6071	1 598
Total	25549	4 411	10783	2 185	24477	4 449	15769	3 305
Dont vapeurs	10929	3 005	4530	1 662	11134	3 024	4544	1 984

Marine marchande.

Navires employés :	Nav. à voiles. Nomb.	Nav. à voiles. Tonn.	Vapeurs. Nomb.	Vapeurs. Tonn.	Total. Nomb.	Total. Tonn.
au commerce intérieur . .	1407	63458	721	38052	2128	101510
au commerce extérieur [1]) .	1638	326383	201	79680	1839	406063
Total au 1er janv. 1887	3045	389841	922	117732	3967	507573
Total au 1er janv. 1886	3163	418854	921	116357	4084	535211

III. *Chemins de fer.* Il y avait en exploitation à la fin de 1887.

Chemins de fer	de l'Etat	2496	7388 kilom.
	des compagnies	4892	

IV. *Postes.* Nombre des bureaux de poste en 1886 : 2103. Nombre des envois 101 149095, dont 52 022864 lettres et cartes postales, 9 462185 imprimés et échantillons, 39 664046 journaux. — Recettes 6 106476 couronnes, dépenses 5 896960 couronnes.

V. *Télégraphes de l'Etat 1887.*

Longueur des lignes : 8345 kil., dont 100 kil. de câbles sous-marins [2]) ; celle des fils 21304 kil. ; nombre des bureaux : 179 (il y a en outre 234 bureaux de chemins de fer de l'Etat). Dépêches expédiées : 539273 intérieures, 489146 internationales, 161287 en transit, total 1 189706. — Recettes 1 229860, dépenses 1 241978 couronnes.

---

[1]) Y compris les navires employés, en même temps, dans le commerce extérieur et le commerce intérieur. — [2]) En outre la Suède possède, en commun avec le Danemark, un câble sous-marin dans le Sund, et en commun avec la Prusse un autre câble entre la Scanie et l'île de Rügen, dont la longueur totale est de 119 kilomètres.

2) Norvége.

Superficie et *population.*

Pendant l'époque de 1815 à 1875, il y a eu tous les dix ans un recensement qui indique la population domiciliée. Le dernier, qui a eu lieu à la fin de 1875, indique aussi la population présente.

Préfectures (Amter).	Kilom. carrés.	Populat. prés. 31 déc. 1875 [1]): du sexe mascul.	fémin.	total.	par kil. c.
Smaalenene . . .	4109,8	53290	54514	107804	26
Akershus	5372,3	58088	58277	116365	21
Christiania. . . .	10,2	35823	40231	76054	—
Hedemarken . . .	26316,3	59224	61394	120618	4,6
Christians	26851,7	56258	59556	115814	4,3
Buskerud	14867,9	49967	52219	102186	6,8
Jarlsberg et Laurvik	2358,6	41885	45621	87506	37
Bratsberg	15136,7	40234	42937	83171	5,5
Nedenaes	10219,3	34854	38561	73415	7,2
Lister et Mandal .	6397,9	35723	39398	75121	11,7
Stavanger	9278,7	52732	58233	110965	12
Söndre Bergenhus .	15120,3	56452	62851	119303	7,9
Bergen	1,0	15475	18355	33830	—
Nordre Bergenhus .	18378,1	41336	44872	86208	4,7
Romsdal	14709,3	56858	60362	117220	8,0
Söndre Trondhjem	18921,1	56520	60284	116804	6,2
Nordre Trondhjem	23115,0	40366	41905	82271	3,5
Nordland	42401,4	52121	52030	104151	2,5
Tromsö	24569,6	27332	26687	54019	2,2
Finmarken. . . .	47287,1	12224	11851	24075	0,5
Total . .	325422,4 [2]	876762	930138	1 806900	5,5
Diocèses (Stifter).					
Christiania. . . .	26652	239053	250862	489915	18,4
Hamar	52873	115482	120950	236432	4,5
Christianssand . .	40955	163543	179129	342672	8,4
Bergen	39361	134759	149302	284061	7,2
Trondhjem . . .	51512	132248	139327	271575	5,3
Tromsö	111610	91677	90568	182245	1,6
Total . .	322963 [3])	876762	930138	1 806900	5,6

Population urbaine: 326420, rurale: 1 480480.

La population domiciliée était à la même époque de 1 818853 individus, dont 888571 du sexe masculin et de 930282 du sexe

---

[1]) Résultats définitifs. („Norges officielle Statistik, udgiven i Aaret 1878. C. No. 1. Resultaterne af Folketaellingen i Norge 1 Januar 1876." Christiania.) — [2]) D'après l'ouvrage „La Superficie de l'Europe" par M. le Général J. Strelbitsky, St-Pétersbourg 1882. — [3]) Superficie adoptée par le Bureau de Statistique de Christiania.

féminin. (En 1865 la population présente était de 1701756.) Pour la fin de 1880 la population présente est évaluée à 1 913000 individus [1]), savoir :

Préfectures (Amter).	Habitants 1880.	Préfectures (Amter).	Habitants 1880.
Smaalenene . . .	114000	Stavanger . . .	118000
Akershus	100000	Söndre Bergenhus	121000
Christiania	119000	Bergen	43000
Hedemarken . . .	123000	Nordre Bergenhus	88000
Christians	113000	Romsdal	125000
Buskerud	104000	Söndre Trondhjem	123000
Jarlsberg et Laurvik	92000	Nordre Trondhjem	84000
Bratsberg	87000	Nordland	116000
Nedenaes	79000	Tromsö	60000
Lister et Mandal . .	77000	Finmarken . . .	27000

Mouvement de la population.

Année	Mariages.	Naissances.	Décès.	Excédent des naissances.
1883	12710	59498	32834	26664
1884	13247	60025	31730	28295
1885	13024	61052	32111	28941
1886	12810	60716	31566	29150

Population en 1875, classée par professions.

(Voir l'année 1886, p. 1022.)

Emigration. 1875 : 4048, 1876 : 4355, 1877 : 3206, 1878 : 4863, 1879 : 7608, 1880 : 20212, 1881 : 25976, 1882 : 28804, 1883 : 22167, 1884 : 14776, 1885 : 13981, 1886 : 15158, 1887 : 20741 personnes.

Cultes. En 1875 il y avait 1 799662 luthériens de l'église d'Etat et 1184 de l'église libre, 502 catholiques-romains, 61 catholiques-grecs, 2759 méthodistes, 819 baptistes, 143 anglicains, 110 autres réformés, 432 quakers, 626 dissidents de religion non définie, 34 israélites, 542 mormons et 26 personnes sans religion.

Nationalités. Parmi les habitants de la Norvége, il y avait en 1875, à côté des Norvégiens proprement dits, 7594 Quaines, c'est-à-dire Finnois ou émigrés de Finlande, 14645 Lapons sédentaires et 1073 Lapons nomades. — Métis : norvégiens-quaines 2610 ; norvégiens-lapons 1762 ; lapons-quaines 1089 ; métis-quaines 1257 ; métis-lapons 1678.

Le nombre des habitants nés à l'étranger était en 1875 de 37350, dont nés en Suède 29340, Finlande 2709, Danemark 2205, Allemagne 1471, Angleterre 518, Russie 242, Etats-Unis de l'Amérique 236, Suisse 101, Pays-Bas 100 etc.

---

[1]) Voir „L'Annuaire statistique de la Norvége, 4ème année, 1883. Publié par le Bureau central de statistique. Rédigé par Boye Ström." Christiania 1883.

Villes de 10000 habitants et plus en 1885 :

	Population présente.	Population domiciliée.		Population présente.	Population domiciliée.
Christiania .	128302	130027	Christianssand	12749	13022
Bergen . .	46552	47075	Fredrikshald	11237	11246
Trondhjem.	23753	23979	Fredriksstad	11239	11212
Stavanger .	22634	23911	Laurvik .	11084	11196
Drammen .	19391	19601			

Finances. (En couronnes.)

(1 couronne = 100 öre vaut 1 fr. 39 c.)

Recettes et dépenses de l'année financière finissant le 30 juin 1887.

Recettes brutes.

Douanes	19 495600	Université, enseignement, cultes . . .	1 290100
Impôts s. l'eau-de-vie	2 594400	Produits des prisons, travaux des détenus	313100
Impôt sur le malt .	1 742300	Hôpitaux, maisons d'aliénés	756000
Timbre, cartes à jouer	461600	Recettes diverses . .	2 200900
Droits de justice . .	1 024300	Total des recettes ordinaires	42 642600
Droits de succession	232800	Souscriptions locales pour construction de chemins de fer . .	334400
Biens de l'Etat . .	1 193900	Total	42 977000
Domaines et forêts .	252900		
Mines	941000		
Revenus de capitaux actifs	2 165700		
Postes	2 276700		
Télégraphes	856800		
Chemins de fer . . .	6 038400		

Dépenses.

Liste civile et apanages	480000	Postes	2 407900
Storthing.	474000	Télégraphes . .	1 062500
Conseil d'Etat et ministères	1 243600	Subvention aux communications . .	564200
Culte, instruction publique	4 310300	Autres dépenses .	161400
Université, enseignement, cultes . .	3 859600	Travaux publics . .	7 951300
Autres dépenses .	450700	Exploitation des chemins de fer .	5 733300
Justice, police etc. .	4 131400	Chaussées, ponts, canaux . . .	1 571200
Prisons	664100	Ports	591000
Service sanitaire .	1 547600	Autres dépenses .	55800
Autres dépenses .	1 919700	Finances	9 026800
Intérieur	5 280100	Douanes	1 796500
Administration . .	259900	Mines d'argent . .	706500
Agricult., bétail etc.	416000	Dette nat. { Amortissem.	714600
Pêches	105600	Dette nat. { Intérêts etc.	4 612100
Industrie, commerce	86800	Pensions	506400
Forêts	215800	Autres dépenses .	690700

Armée	6 654100
Dép. ordinaires .	6 123200
Dép. extraordin. .	302800
Mesurage géograph.	228100
Marine	2 601900
Marine	1 885400
Phares, ports etc.	716500
Affaires étrangères .	622500
Dépenses accidentelles	126400
Dépenses ordinaires	42 902400
Constr. de chem. de fer	243000
Total	43 145400

Dette nationale au 30 juin 1887.

Dette ancienne (3—5%) non exigible . . .	2 685100
Empr. de 1878 (30 872000 à $4\frac{1}{2}$%)	29 522700
Empr. de 1880 (20 993000 à 4%)	20 322800
Empr. de 1884 (24 987700 à 4%)	24 859000
Empr. de 1886 (30 826700 à $3\frac{1}{2}$%)	30 826700
Indemnité à la Belgique pour le rachat du péage de l'Escaut	211300
Total du passif [1])	108 427600
Capitaux actifs administrés par le départ. des finances . . .	31 585000
Encaisse et arrérages	14 778800
Valeur des chemins de fer en exploitation (valeur nominale) .	92 843900
Total de l'actif	139 207700

Armée et flotte.

En vertu des lois de 1866, 1876 et 1885 les forces militaires du pays sont ainsi divisées : 1⁰ forces de terre : troupes de ligne, landværn et landstorm, y compris le train de ces catégories; 2⁰ forces navales.

Les troupes de ligne comptent 800 officiers et 18000 hommes de toute arme ; ce nombre ne peut point être dépassé, même en temps de guerre, sans l'assentiment du storthing. Le landværn et le landstorm ne servent qu'à la défense du pays ; le landstorm est principalement destiné à la défense locale, mais il peut aussi être employé au complétement de la ligne et du landværn [2]).

Formation de l'armée.

Infanterie : La garde du Roi de 2 compagnies ; 5 brigades de 4 bataillons à 4 compagnies de la ligne, du landværn et du landstorm. A chaque brigade appartient une école de sous-officiers.

Cavalerie : 3 corps de chasseurs à cheval à 3, 3 et 2 escadrons et 1 escadron d'ordonnances.

Artillerie de ligne, de landvœrn et de landstorm : 3 bataillons d'artillerie de campagne à 3 batteries à 6 pièces ; 1 corps d'artillerie de forteresse à 2 compagnies ; 2 batteries de montagne et 1 compagnie d'artificiers et d'ouvriers.

---

[1]) Les emprunts ont été faits pour des entreprises productives, depuis 1851 pour la construction des chemins de fer. Les dettes extérieures sont amortissables dans 30 à 50 ans. — [2]) Pour plus de détails voir l'année 1886.

Génie: 1 bataillon de ligne, de landværn et de landstorm comprenant 2 compagnies de sapeurs, 1 compagnie de télégraphistes et 1 compagnie d'équipages militaires.

Les équipages permanents de la flotte sont, en cas de manque de volontaires, complétés par la conscription des matelots âgés de 22 à 35 ans.

Flotte de guerre en juillet 1887:

1. Vapeurs.	Chev.	Can.
4 monitors . . .	650	8
2 frégates . . .	900	78
1 corvette à pont couvert . . .	250	16
1 corvette à pont ras	80	12
2 canonnières de 1ère classe . .	400	8
11 idem de 2ème cl.	600	10
17 idem de 3ème cl.	282	17
9 bateaux porte-torpilles . . .	137	—
1 vapeur (remorq.)	80	2
48 vapeurs	3379	151

2. Navires à voiles.	Can.
1 corvette-école des mousses	8
1 brick-école des mousses	4
En outre	
1 frégate-école d'artillerie.	
1 corvette de logement.	
2 transports.	
50 navires	163

Personnel de la marine en juillet 1888: 123 officiers et employés, 353 sous-officiers et matelots à engagement fixe.

Commerce en 1887. (En milliers de couronnes.)

Pays.	Imp.	Exp.	Pays.	Imp.	Exp.
Gr.-Bretagne .	35 368	34 588	Hollande . .	4 970	5 100
Allemagne . .	34 950	13 817	Belgique . . .	3 827	5 484
Suède	16 982	14 455	Autriche, Italie	205	4 020
Russie et Finlande	14 873	2 928	Portugal . . .	1 127	648
Danemark . .	8 825	4 664	Etats-Unis . .	7 185	1 108
France . . .	3 419	7 558	Autres pays .	1 571	2 307
Espagne . . .	389	9 951	Total 1887	133 691	106 628
			„ 1886	135 169	102 844

Mouvement de la navigation en 1886.

Arrivages.	Nav. norvég. Nomb.	Nav. norvég. Tonn.	Nav. étrang. Nomb.	Nav. étrang. Tonn.	Total. Nav.	Total. Tonn.
Chargés . .	3196	770587	2191	587283	5387	1 357870
Sur lest . .	2964	716294	2858	242114	5822	958408
Ensemble	6160	1 486881	5049	829397	11209	2 316278
Départs.						
Chargés . .	5513	1 253064	4583	681543	10096	1 934607
Sur lest . .	705	283400	477	158054	1182	441454
Ensemble	6218	1 536464	5060	839597	11278	2 376061

Effectif de la marine marchande. (En „register tons".)
Au 1er janv. 1886 : 7664 nav. jaug. 1 563020 t. av. 58624 h. d'équip.
„ „ „ 1887 : 7444 „ „ 1 524076 „ „ 57038 „ „

La flottille à vapeur de la Norvége se composait en 1886, sans compter les vapeurs du gouvernement, de 502 navires d'une force collective de 22854 chevaux et d'un tonnage de 113135 tons.

Chemins de fer. Longueur des lignes en exploitation en 1888 : 1562 kilomètres.

Postes en 1887. Nombre des bureaux : 1217.

	Nombre des			
	lettres	dont lettres de valeur	contenant couronnes.	journaux.
Service intérieur	15 801662	1 319751	186 696537	20 434226
Service extérieur				
expédiés . . .	2 694811	47464	7 999244	378697
arrivés . . .	3 225842	10979	5 409106	519741
Total	21 722315	1 378194	200 104887	21 332664

Recettes 1887 : 2 366288, dépenses 2 439355 couronnes.

Télégraphes. Télégraphes de l'Etat à la fin de 1887 : Longueur des lignes 7494, celle des fils 13987 kilom. Nombre des bureaux : 149. Nombre des dépêches envoyées à l'intérieur 442660, à l'étranger 172621, reçues de l'étranger 214215, en transit 274 ; total 829770. Recettes 838528 couronnes, frais d'exploitation 1 030487 couronnes. — Télégraphes des chemins de fer à la fin de 1887 : Nombre des bureaux 179, longueur des lignes 1583, des fils 2531 kilomètres. Nombre des dépêches 31811.

Suisse (Confédération).

[Loi fondamentale de la Confédération : La constitution fédérale proclamée le 29 mai 1874 par l'Assemblée fédérale.]

1) *Assemblée fédérale.*

a. *Conseil national.*

Président : E. *Ruffy*, du canton de Vaud,
Vice-président : H. *Häberlin*, du canton de Thurgovie, } élus le 4 juin 1888.

b. *Conseil des Etats.*

Président : Le Dr. G. *Schoch*, du canton de Schaffhouse,
Vice-président : Le Dr. K.-J. *Hoffmann*, du canton de St-Galles, } élus le 4 juin 1888.

2) *Conseil fédéral* (élu le 13 décembre 1887).

Président pour 1888: W.-F. *Hertenstein*, du canton de Zurich.
Vice-président pour 1888: B. *Hammer*, du canton de Soleure.

Membres.

Le Dr. A. *Schenk*, du canton de Berne; le Dr. E. *Welti*, du canton d'Argovie; L. *Ruchonnet*, du canton de Vaud; le Dr. N. *Droz*, du canton de Neufchâtel; le Dr. A. *Deucher*, du canton de Thurgovie.

---

3) *Chancellerie fédérale.*

Chancelier de la Confédération (réélu le 5 décembre 1884 pour 3 ans): G. *Ringier*, de Zofingue, du canton d'Argovie.

Départements du Conseil fédéral.

Affaires étrangères: Le Dr. N. *Droz*, du canton de Neuchâtel, président de la Confédération pour 1887.
Intérieur: Le Dr. K. *Schenk*, du canton de Berne.
Justice et police: L. *Ruchonnet*, du canton de Vaud.
Affaires militaires: F.-W. *Hertenstein*, du canton de Zurich.
Finances et douanes: B. *Hammer*, du canton de Soleure.
Idustrie et agriculture: Le Dr. A. *Deucher*, du canton de Thurgovie.
Postes et chemins de fer: Le Dr. E. *Welti*, du canton d'Argovie.

Bureau de statistique (subordonné au département de l'intérieur). Directeur: E.-*W. Milliet*.

---

4) *Tribunal fédéral.*

Président: A. *Kopp*, du canton de Lucerne, élu le 15 décembre 1886 pour 1887 et 1888.
Vice-président: H. *Stamm*, du canton de Schaffhouse, élu le 15 décembre 1886 pour 1887 et 1888.
Membres: Le Dr. K.-P. *Morel* (St-Gall); le Dr. J. *Roguin* (Vaud); le Dr. H. *Hafner* (Zurich); le Dr. H. *Weber* (Argovie); J. *Bläsi* (Soleure); J.-P.-K. *Morel* (St-Gall); G. *Olgiati* (Grisons); J. *Broye* (Fribourg).

Chefs des armes.

Infanterie: Le colonel, chef de division J. *Feiss*.
Cavalerie: Le colonel G. *Zehnder*.
Artillerie: Le général H. *Herzog*.
Génie: Le colonel J.-J. *Lochmann*.
Bureau d'état-major:
a) Chef du département de l'état-major: Le colonel A. *Pfyffer*.
b) Chef du département topographique: Le colonel J.-J. *Lochmann*.
Administrateurs du matériel militaire:
1. Section technique: Le colonel A. *Gressly*.
2. Section administrative: Le lieut.-colonel A. *de Steiger*.

Officiers-instructeurs en chef.

Infanterie : Le colonel A. *Rudolf.*
Cavalerie : Le colonel U. *Wille.*
Artillerie : Le colonel, chef de division H. *Bleuler.*
Génie : Le colonel E. *Blaser.*
Troupes sanitaires : Le colonel R. *Gœldlin*
Troupes d'administration : Le colonel G. *Pauli.*

Médecin en chef : Le colonel Dr. A. *Ziegler.*
Vétérinaire en chef : Le lieut.-colonel D. *Potterat.*
Intendant en chef : Le colonel E. *de Grenus.*
Auditeur en chef : Le colonel E. *Borel.*

Evêques catholiques.

Evêques catholiques-romains : Bâle (à Soleure) : C. *Haas* (1888). — Coire : *Battaglia* (1888). — Lausanne (à Fribourg) : G. *Mermillod* (1883). — St-Gall : A. *Egger* (1882). — Sion : A. *Jardinier* (1875).
Evêque vieux-catholique : Le Dr. E. *Herzog* (1876).

Ecole polytechnique fédérale.

Conseil de l'école.

Président : N. . . .
Vice-président : Le Dr. H. *Bleuler,* du canton de Zurich.
Membres : J. *Meyer,* du canton de Vaud ; le professeur Ch. *Dufour,* du canton de Vaud ; le Dr. R. *Gnehm,* du canton de Schaffhouse ; H. *Riniker,* du canton d'Argovie ; A. *Tièche,* du canton de Berne.

Corps diplomatique à Berne et Consuls.

Allemagne (Empire d') : Le cons. int. de lég. et chamb. *de Bülow,* E. e. et M. pl. ; A. *de Bülow,* secr. de lég. ; le major *de Weise,* att. milit. ; *Dressel,* chancelier. — [Bâle : R. *Gageur,* C. — Genève : L. *Bachmann,* C. — Zurich : J. *Beuteführ,* C.]
Amérique (Etats-Unis) : *Boyd-Winchester,* MR. et CG. (1885). — [Bâle : G. *Gifford,* C. — Berne : J. E. *Hinnen,* CG. — Genève : L. T. *Adams,* C. — Horgen (Zurich) : W. T. *Rice,* C. — St-Gall : P. *Staub,* C. — Zurich : G. L. *Catlin,* C.]
Argentine (République) : Le Dr. J. F. *Lopez,* MR. ; C. *Chirif,* secr. de lég. — [Bellinzone : V. *Molo,* C. — Genève : M. *Fernandez,* C. — Neufchâtel : C. *Vuille,* C. — Zurich : Le Dr. C. *Nolasco,* CG.]
Autriche-Hongrie : Le baron C. *de Trauttenberg,* E. e. et M. pl. (accr. le 10 novembre 1887) ; *Schwartz de Mohrenstern,* cons. de lég. ; G. *Wildbolz,* secr. de chanc. — [Genève : *Maertens,* C. — St-Gall : H. *Schlatter,* C. — Zurich : Le cons. de cour et du ministère L. *Przibram,* CG.]
Bavière : Le baron *von der Pfordten,* E. e. et M. pl. (accr. en 1887).

Belgique: M. *Jooris*, E. e. et M. pl. (accr. en 1888). — [Bâle: W. *Respinger-His*, C. — Genève: E. *Levieux*, CG. — Zurich: H. C. *Bodmer*, C.]

Brésil. [Genève: Le vicomte *de Desterro*, CG.]

Chili. [Genève: J. *Nägeli*, C. — Zurich: J. *Hagnauer*, C.]

Colombie. [Genève: C. P. *Etienne*, C.]

Costa-Rica. [Genève: B. *Haas*, C.]

Danemark. [Genève: J. B. G. *Galiffe*, CG.]

Espagne: Le sénateur comte *de Almina*, E. e. et M. pl. (accr. en 1881); *Pastor y Bedoya*, secr.; *de Sangro*, att. — [Genève: Le comte *de Casa-Sarria*, C.]

France: Le sénateur E. *Arago*, ambass. (accr. le 9 juillet 1880); H. *Marchand*, 1er secr.; *Lescuyer de Savignies*, 2ème secr.; F. *Arago*, 3ème secr.; A. *Le Blant*, att.; commandant marquis *d'Heily*. att. milit.; *d'Aure*, consul chargé de la chancellerie. — [Bâle: P. J. J. *Decrais*, C. — Genève: E. L. E. *Champy*, C.]

Grande-Bretagne: Ch. *Scott*, E. e. et M. pl. (accr. le 17 octobre 1888); J. A. *Farquharson* et A. C. *Gower*, secrétaires de lég. — Genève: D. F. P. *Barton*, C. — Zurich: H. *Augst*, C.]

Grèce. [Genève: *Diodati-Eynard*, CG. — Zurich: *Gujer-Zeller*, CG.]

Italie: Le baron *Peiroleri*, E. e. et M. pl.; le chev. G. *Vigoni*, 1er secr. de lég.; le chev. J. *Melegari*, 2ème secr.; le marquis P. *de Gregorio*, 3ème secr.; le comte J. *de la Tour*, V. *Cobianchi*, attachés; le major d'état-major chev. *Massone*, att. milit. — [Bâle: A. *Vicher-Sarazin*, C. — Genève: J. *Basso*, C. — Lugano: Le comte A. *Marazzi*, C. — Zurich: Le chev. N. *Revest*, C.]

Japon: Le comte *Toda Ujitaka*, E. e. et M. pl. (à Vienne).

Mexique. [Genève: H. *Saviotti*, C. — Vevey: E. *Dulon*, C.]

Pays-Bas. [Zurich: W. *de Wickevoort-Crommelin*, CG.]

Pérou. [Genève: H. *Fazy*, C.]

Portugal: A. *Ferreira dos Anjos*, E. e. et M. pl. (accr. le 17 août 1887). — [Berne: V. *d'Ernst*, CG. — Genève: J. *Basso*, C. — Zurich: J. *Töndury*, C.]

Russie: Le secr. d'Etat *de Hamburger*, E. e. et M. pl. (accr. le 26 nov. 1879); N. . . . , 1er secr. de lég.; W. *de Meissner*, 2ème secr.; *Choulepnikow*, att.; le colonel *de Bertels*, att. mil.

Salvador: Don C. *Gutierrez*, E. e. et M. pl. (à San Sebastian). — [Berne: B. *Haas*, fils, C.]

Suède et Norvége. [Genève: C. J. *de Geer*, CG.]

Uruguay. [Bâle: H. *Wirz*, C. — Genève: J. *Chapalay*, C.]

Vénézuela. [Berne: E. *de Hesse-Wartegg*, C.]

Notice statistique.

I. *Superficie* et *population.*

Cantons	Kil. carr.	Population présente au 1er déc. 1880, du sexe masculin.	féminin.	total.	par k. c.
Zurich	1724,7	153035	164541	317576	184
Berne	6888,1	265741	266423	532164	77
Lucerne	1500,8	67384	67422	134806	90
Uri	1076,0	13615	10079	23694	22
Schwyz	908,5	25840	25395	51235	56
Unterwalden-le-Haut	474,8	7473	7883	15356	32
Unterwalden-le-Bas	290,5	5789	6203	11992	41
Glaris	691,2	16210	18003	34213	49
Zoug	239,2	11299	11695	22994	96
Fribourg	1669,0	57660	57740	115400	69
Soleure	792,3	39355	41069	80424	102
Bâle-Ville	35,8	29838	35263	65101	1818
Bâle-Campagne . .	421,6	29074	30197	59271	141
Schaffhouse . . .	294,2	18369	19979	38348	130
Appenzell-Rh. Ext.	242,1	25569	26389	51958	215
Appenzell-Rh. Int.	177,5	6363	6478	12841	72
St-Gall	2019,0	102892	107599	210491	104
Grisons	7132,8	45669	49322	94991	13
Argovie	1404,0	95873	102772	198645	141
Thurgovie	988,0	49266	50286	99552	101
Tessin	2818,4	60477	70300	130777	46
Vaud	3222,8	119034	119696	238730	74
Valais	5248,0	50507	49709	100216	19
Neuchâtel	807,8	50169	53563	103732	128
Genève	279,4	48125	53470	101595	364
Suisse	41346,5	1 394626	1 451476	2 846102	69

La population de séjour habituel ou domiciliée était de 2 831787 habitants.

II. *Répartition de la population selon l'origine.* Parmi la population présente, on distinguait en 1880 : 2 635067 Suisses, et 211035 étrangers. Les étrangers se répartissaient de la manière suivante entre les divers pays d'origine :

Alsace-Lorraine . . .	5339	Pays-Bas	438
Bade	39657	Gr.-Bretagne et Irlande	2812
Bavière	6058	Danemark	153
Wurtemberg	25609	Russie et Pologne . .	1285
Autres Etats d'Allemagne	18599	Serbie	11
Allemagne	95262	Roumanie	85
Autriche	12735	Grèce	58
Hongrie	459	Suède	180
Italie	41645	Norvége	49
Espagne	242	Amérique	1111
Portugal	26	Autres pays	331
France	53653	Total	211035
Belgique	500		

III. *Cultes* 1880: Protestants 1 667109 (586 sur 1000 habitants), catholiques 1 160782 (408 sur 1000 habitants), israélites 7373, autres 10838 [1]).

IV. *Langues* 1880: Sur les 2 846102 habitants 2 030792 parlaient allemand, 608007 français, 161923 italien, 38705 roman, 6675 autres langues [1]).

V. *Mouvement de la population.*

Année	Mariages.	Naissances (mort-nés compris).	Décès compris).	Mort-nés.	Excédent de naissances.
1883	19696	85197	61956	3223	23241
1884	19898	84794	61521	3223	23273
1885	20105	83579	64778	3230	18801
1886	20080	84142	63440	3379	20702
1887	20646	84661	62306	3374	22355

VI. L'*émigration* des citoyens suisses de la Suisse pour les pays d'outre-mer a été en 1887 de 7558 individus, dont 6448 ont émigré dans l'Amérique du Nord, 1076 dans l'Amérique du Sud, 29 en Australie et 5 en Afrique. En 1886 le nombre des émigrants était de 6342, en 1885 de 7583, en 1884 de 9608, en 1883 de 13502, en 1882 de 11961.

VII. Population d'après les professions. Recensement fédéral du 1er décembre 1880. (Voir l'année 1886, p. 1033.)

Population des principales communes en 1888.

Genève 52516 hab., avec les communes limitrophes: 73504.
Zurich 28062 hab., avec les communes limitrophes: 92685.

Bâle	73963	St-Gall	25051	Schaffhouse	12777
Berne	50220	Lucerne	20373	Hérisau	11974
Lausanne	32954	Neuchâtel	17350	Fribourg	11969
La Chaux-de-Fonds	24372	Winterthur	16774	Locle	10550
		Bienne	14285		

Finances. (En francs.)

I. Compte pour 1887.

Recettes.

1. Produit des immeubles	232134	3. Départ. politique	23205
„ des capitaux	660041	Départ. intérieur	94727
„ des capitaux d'exploitation et de subvention	242018	Justice, police	867
2. Administr. générale (Chancellerie fédérale et tribunal fédéral)	21184	Militaire	5 177788
		Haras fédéral	265629
		Ateliers de construct.	411643
		Laboratoires etc.	2 809446
		Fabrique d'armes	1 118225
		Autres recettes	572845

[1]) Pour les cantons voir l'année 1883, p. 1030 et 1031.

Finances et douanes	28 283682	Commerce, agriculture	176229
Poudres	613839	Postes et chem. de fer	24 670138
Monnaie	1 563364	Postes	21 103869
Taxe militaire	1 332344	Télégr. et téléphons	3 531599
Billets de banque	141850	Chemins de fer	34670
Admin. des douanes	24 632285	4. Recettes imprévues	4959
		Total	59 586972

Dépenses.

1. Intérêts et amortiss. de la dette publique	1 867943	Ateliers de construct.	394573
2. Administr. générale	788799	Laboratoire	2 657105
Conseil national	195630	Fabrique d'armes	1 103395
Conseil des Etats	16010	Finances et douanes	4 393414
Conseil fédéral	85500	Poudres	478948
Chancellerie fédérale	343579	Monnaie	1 563364
Tribunal fédéral	148080	Admin. des douanes	1 983600
Département politique	377399	Autres dépenses	367502
Département intérieur	4 274760	Commerce, agriculture	1 215677
Bureau de statistique	50850	Postes et chem. de fer	22 673808
Ecole polytechnique	603727	Postes	19 571324
Constructions	3 326404	Télégr. et téléphons	2 893992
Autres dépenses	293779	Chemins de fer	208492
Justice, police	53041	4. Dépenses imprévues	27951
Militaire	21 157204	Total des dépenses	56 829996
Administration	16 778030	Excédent des recettes	2 756976
Haras fédéral	224101		

II. *Passif et actif de la Confédération au 1er janvier 1888.*

Actif de l'Etat		78 002798
a. Actif général	66 483364	
b. Actif de fonds spéciaux	11 519434	
Passif de l'Etat		38 984982
a. Emprunts de l'Etat	31 247000	
b. Fonds de réserve des monnaies	1 198969	
c. Obligations et coupons échus	3 880785	
d. Emprunt pour le fonds d'amortissement	458228	
e. Emprunt pour l'affaire de l'alcool	2 200000	
Excédent de l'actif		39 017816

Armée fédérale.

L'armée fédérale se compose: 1° de l'armée régulière (Bundesauszug), formée des hommes de 20 à 32 ans; 2° de la landwehr, qui comprend tous les hommes de 33 à 44 ans; 3° du landsturm, auquel appartiennent tous les hommes de 17 à 50 ans et qui ne font partie ni de la landwehr ni de l'armée régulière.

Etat-major et section de chemin de fer: 8 colonels, 44 lieut.-colonels et majors, 27 capitaines; total 79 officiers, dont 50 sont assignés à l'état-major. Etats-majors de l'armée, des divisions, des brigades et des régiments: 494 officiers de l'armée régulière et 159 officiers de la landwehr; total 653 officiers.

1. Formation de l'armée fédérale.

1. Infanterie. Régulière: 96 bataillons de fusiliers de 4 comp. à

185 h. et 8 bataillons de carabiniers de 4 comp. à 184 hommes. — Landwehr: idem.

2. Cavalerie. Régulière: 24 escadrons de dragons à 124 h. et 12 compagnies de guides à 43 hommes. — Landwehr: idem.
3. Artillerie. Régulière: 48 batteries de campagne à 160 hommes, 2 batteries de montagne à 170 h., 10 batteries de position à 122 h.; 16 colonnes de parc à 160 h.; 8 bataillons de train à 305 h.; 2 comp. d'artificiers à 160 h. — Landwehr: 8 batteries de campagne à 160 h.; 2 batteries de montagne à 170 h.; 15 comp. de position à 122 h.; 8 colonnes de parc à 160 h.; 8 bataillons de train à 214 h.; 2 comp. d'artificiers à 160 h.
4. Génie. Régulier: 8 bataillons de génie à 393 h. (chacun à 1 comp. de sapeurs, 1 comp. de pontonniers, et 1 comp. de pionniers). — Landwehr: idem.
5. Troupes sanitaires. Régulières: 8 lazarets de campagne à 207 hommes. — Landwehr: 5 colonnes de transport de la réserve à 14 h. et le nombre nécessaire d'ambulances à 40 hommes.
6. Troupes d'administration. Régulières: 8 comp. d'administration à 51 hommes. — Landwehr: idem.
7. Landsturm: 96 bataill. de fusiliers de 4 à 6 comp. comptant, tout au plus, 200 hommes; 32 comp. de tireurs; 26 comp. d'artillerie de position, 423 comp. de pionniers et un certain nombre de sections spéciales, comme ouvriers dans les établissements militaires, infirmiers, artisans etc.

2. Effectif de l'armée suisse (1er janvier 1888).

		Régulière.	Landw.	Total.
Etat-major-général et états-majors des troupes		772	198	970
a. Infanterie:	Fusiliers	86247	60704	146951
	Carabiniers	7156	5284	12440
	Total a.	93403	65988	159391
b. Cavalerie:	Dragons	2513	2359	4872
	Guides	433	365	798
	Total b.	2946	2724	5670
c. Artillerie:	batteries de campagne	9709	1985	11694
	batteries de montagne	398	330	728
	compagnies de position	1440	2180	3620
	colonnes de parc	3142	1966	5108
	bataillons de train	2462	2468	4930
	compagnies d'artificiers	430	118	548
	Total c.	17581	9047	26628
d. Génie		4958	1515	6473
e. Troupes sanitaires		1866	619	2485
f. Troupes d'administration		1130	157	1287
g. Officiers et sous-officiers en disponibilité [1])		375	—	375
Total. Etats et troupes		123031	80248	203279

[1]) Y compris les officiers de la section de chemin de fer.

Commerce et communications.

Commerce spécial en 1887 d'après les pays de provenance et de destination. (En milliers de francs.)

	Imp.	Exp.		Imp.	Exp.
Allemagne . .	263 647	164 868	Etats-Unis . .	29 327	80 877
France . . .	211 777	130 617	Reste de l'Amérique	3 726	16 484
Italie	116 941	65 122	Asie (sans les possess. russes)	5 675	21 634
Gr.-Bretagne .	46 368	103 351	Afrique . . .	13 623	3 918
Autr.-Hongrie [1])	88 389	38 169	Australie et Polynésie . . .	2 499	1 310
Belgique . . .	25 037	10 275	Total	837 035	671 093
Russie et l'Asie russe	18 036	7 893			
Pays-Bas . . .	7 314	3 866			
Reste d.l'Europe	4 676	22 709			

Commerce spécial en 1887 d'après les classes des marchandises. (En milliers de francs.)

Marchandises.	Import.	Export.
1. Produits de l'agriculture	6 473	505
Boissons fermentées	30 981	2 165
Denrées diverses	181 459	72 128
Animaux et produits en provenant . . .	56 783	22 596
2. Minerais et produits s'y rapportant . . .	34 218	2 627
Métaux	39 684	5 161
Cuirs	25 357	7 822
Matières textiles et filés	282 266	376 749
Bois et ouvrages en bois	19 611	11 919
3. Poteries et verreries	5 603	790
Objets en métal et machines	15 471	106 459
Confections, articles de mode	25 877	5 866
Papier	4 892	4 133
Objets d'art et de science	9 254	5 612
4. Engrais, rognures	5 165	1 810
Drogueries, matières chimiques et colorantes	29 982	13 512
Résines, huiles	8 602	549
Objets divers	10 606	1515
Total des marchandises	792 284	641 918
Métaux précieux	44 751	29 175
Total	837 035	671 093

Chemins de fer en exploitation en 1886. Longueur des lignes 2912 kil. En outre, des compagnies étrangères possèdent sur le territoire suisse des lignes d'une longueur de 63 kil. — Frais de construction 1050 608170 frcs. — Nombre des personnes transportées 24 786925, marchandises transportées y compris les effets des voyageurs et les animaux : 7 598099 tonneaux (à 1000

[1]) Y compris la Bosnie et l'Herzégovine.

kilogr.). Recettes : 75 392588 francs (à savoir des voyageurs 29 179741 frcs., du transport des marchandises et des animaux 41 697478 frcs.). Frais d'exploitation : 41 084359 frcs.

Postes en 1887. Nombre des bureaux 816, des dépôts de lettres 2206, des bureaux à l'étranger 19. Nombre des employés 6243. Nombre des expéditions :

Internes.		Internationales.	
Lettres et cartes post.	61 001268	Lettres et cartes post.	30 651127
,, officielles . .	6 880115	Imprimés, échantill.	13 576430
Imprimés, échantill. etc.	16 292656	Journaux	65 805033
Collis postaux . . .	8 828127	Colis postaux . . .	2 649474
Assignations postales	2 488221	Assignations postales valeur . . . fr.	33 653038
Valeur fr.	275 410943		

Télégraphes 1887. Longueur des lignes 7060, des fils 17102 kilom. Nombre des bureaux 1363, des employés 1807, des dépêches 3 331155, dont 1 816524 dépêches internes expédiées, 1 008097 internationales (expédiées et arrivées), 396037 en transit et 110497 dépêches de service. Recettes 3 531598, dépenses 2 893992 francs.

Tonga (Iles de).

(Voir l'année 1886, p. 1038.)

Roi : *George Ier Touboou.* — Reine : *Charlotte.* — Successeu présomptif : *Laifoni.* — Résidence et siége du gouvernement : la ville de Noukoualofa.
Président de l'Assemblée législative : *William Tugi.*
Consuls : Allemagne (Empire d') : *Becker*, C. — Grande-Bretagne : *Leefe*, VC.

Superficie et *population.* 997 kil. carrés ; 22937 habitants (en 1884) de race polynésienne et de religion chrétienne.

Commerce 1884 et 1885. (En marcs allemands.)

	1884.		1885.	
	Import.	Export.	Import.	Export.
Allemagne	582000	1 312480	666000	960000
Grande-Bretagne .	524000	288000	704000	520000
Etat-Unis	8000	8000	10000	—
Autres pays . . .	48000	—	60000	—
Total	1 162000	1 608480	1 440000	1 480000

Les marchandises importées viennent pour la plupart d'Apia. Une grande partie des affaires commerciales se trouve entre les mains de la société commerciale allemande des îles du Pacifique. Le principal article d'exportation est le coprah dont, en 1884, 9000 tonneaux ont été exportés. En outre du

café, des éponges et de la laine en petites quantités. Les articles d'importation sont les articles en coton, en laine et en fer, les céréales, le bois, les conserves, les bateaux de mer etc.

Navigation. Les îles de Tonga ont été visitées, en 1885, par 67 navires jaugeant 14517 tonneaux, y compris 18 navires allemands jaugeant 4813 tonneaux, de plus 1 vaisseau de guerre français.

Turquie (Empire).

[Monarchie constitutionnelle. Constitution du 23 décembre 1876 (7 Zilhidjé 1293); voir année 1879, p. 983.]

Ministres-secrétaires d'Etat et membres du Conseil des ministres.
Grand-vizir et président du Conseil des ministres: *Kiamil* Pacha.
Cheikh-ul-islam: *Ahmed Essad* Effendi.

Le Cheikh-ul-islam (le chef, c'est-à-dire, représentant direct du pouvoir spirituel du Khalifat de l'islam) est chef des uléma (corps à la fois judiciaire et religieux), mais n'est lui-même ni prêtre ni magistrat. L'attribution propre et essentielle du cheikh-ul-islam est l'interprétation de la loi. Titre du cheikh-ul-islam: „Altesse". — Mufti est le titre du membre jurisconsulte dans les conseils de la guerre, de la marine etc., ainsi que dans les conseils administratifs des provinces, districts, villes etc.

Tous les employés de la magistrature et des chancelleries portent le titre d'Effendi. Tous les fils de pachas et les officiers supérieurs portent le titre honorifique de Bey. Ce titre est également porté par les personnes auxquelles Sa Majesté le confère. Les officiers subalternes et quelquefois les officiers jusqu'au grade de major, les employés de l'administration et de la cour au-dessous du 2ème rang portent le titre d'Aga.

Les rangs des employés civils sont: 1er rang (oula): 1ère cl. (oula senf ewel) correspondant au grade militaire *de Ferik*, général de division; 2ème cl. (oula senf sany) corr. au grade milit. *de Liva*, général de brigade. — 2ème rang (sanié): 1ère cl. (sanié moutemaïs) corr. au grade milit. *de Miralaï*, colonel, 2ème cl. (sanié): (senf sany) corr. au grade milit. *de Kaïmakam*, lieut.-colonel. — 3ème rang (salissé) corr. au grade *de Bin-bachi*, major. — 4ème rang (rabéa) = Kol-aghasy et yuzbachi (capitaine). — Au-dessus de ces quatre rangs il y a le *Vizir* et le *Bala*, ainsi qu'au militaire le *Muchir*, auxquels appartient le titre d'Excellence. Le Vizir est égal en rang au Muchir, le Bala range entre le Muchir et le Férik.

Ministres d'Etat.

Aarifi Pacha, président du conseil d'Etat.
Saïd Pacha, ministre des affaires étrangères.
Ali Saïb Pacha, ministre de la guerre et grand-maître de l'artillerie.
Hassan Pacha, ministre de la marine.

Munir Pacha, ministre de l'intérieur.
Djevdet Pacha, ministre de la justice.
Zihni Pacha, ministre des finances.
Agob Pacha *Kazazian*, ministre des travaux publics, du commerce et de l'agriculture.
Munif Pacha, ministre de l'instruction publique.
Mustapha Pacha, Evkaf-naziri, intendant des evkafs (biens consacrés aux mosquées etc.).

Sénateurs.

Le grand-vizir *Kiamil* Pacha, le cheikh-ul-islam *Ahmed Essad* Effendi, *Ahmed Vefik* Pacha, *Khaïreddine* Pacha, *Namik* Pacha, *Ibrahim* Pacha, *Edhem* Pacha, *Musurus* Pacha, *Halim* Pacha, *Irfan* Pacha, *Ahmed Djelal* Pacha, *Ismaïl* Pacha, *Abraham* Pacha, *Riza* Effendi, *Ali Riza* Pacha, *Mihran* Bey, *Ali Riza* Bey, le grand-logothète Aristarchi Bey, *Mavroyény* Pacha, *Emin* Effendi, *Marco* Pacha, *Emin* Bey, *Lebib* Effendi, *Servitchen* Effendi, *Costaki* Effendi, *Davidson* Effendi, *Castro* Bey.

Conseil d'Etat.

Président : *Aarifi* Pacha ; *Izzedin* Bey, vice-président. — Secrétaire *Vasfi* Effendi. — Membres : le chérif *Abdullah* Pacha, *Ali* Bey, *Riza* Bey, *Yanko* Effendi, *Siddik* Bey, *Zia* Bey ; *Mahmoud* Pacha, *Nedjib* Effendi, *Ahmed Réfik* Bey, *Ali Haider* Effendi, *Hamid* Bey, *Nurian* Effendi, *Abro* Effendi, *Constantin* Effendi, *Carathéodori*, *Ghalib* Bey, *Mehemmed*, *Sahib* Bey, *Châlid* Effendi, *Ibrahim* Bey, *Izzeddin* Bey, *Ekrem* Bey, *Husni* Bey, *Kassim* Pacha, *Abdillah* Pacha, *Rechid* Bey, *Nichan* Effendi, *Saïd* Bey, *Aziz* Bey.

Kiamil Bey, directeur-général de la police.
Edib Effendi, directeur-général des contributions indirectes.
Ali Riza Pacha, directeur de l'impôt foncier.
Mazhar Pacha, préfet de Constantinople.
Hassan Ali Bey, directeur des postes et des télégraphes.

Sous-secrétaires d'Etat. (Mustéchars.)

Chefkati Effendi, mustéchar du premier ministre. — *Artin* Pacha *Dadian*, au ministère des affaires étrangères. — *Vahan* Effendi, au ministère de la justice. — *Rizvan* Bey, au ministère de l'intérieur. — N. . . ., au ministère des travaux publics. — *Horn* Effendi, au ministère du commerce et de l'agriculture. — *Bertram* Effendi, à la direct.-gén. des contrib. indirectes.

Maison du Sultan (Mabéïn).

Maréchal du Palais : *Ghazi Osman* Pacha.
Kizlar Agassi : *Cherefeddin* Aga, chef des Eunuques.
Agob Pacha *Kasasian*, ministre de la liste civile.
Premier chambellan : *Osman* Bey.

Second chambellan: *Hadji Ali* Bey.
Premier secrétaire du Sultan: *Sureya* Pacha.
Munir Pacha, grand-maître des cérémonies et drogman du Divan impérial.
Kiazim Bey, secrétaire du Sultan.
Raghib Bey, *Bessim* Bey, *Mahmud* Bey, *Emin* Bey, *Hussein* Bey, chambellans.
Premier imam: *Youssouf* Effendi.
Mavroyeni Pacha, premier médecin du Sultan.
Faïk Bey, trésorier du Palais.
Ahmed Effendi, premier intendant du Palais.
Premier écuyer: *Nouri* Pacha.

Aides de camp-généraux.

Les maréchaux *Ghazi Osman* Pacha, *Mehemed Namik* Pacha, *Réouf* Pacha, *Ibrahim Dervich* Pacha, *Ali Saib* Pacha, *Hussein Fevzi* Pacha, *Hadji Wessim* Pacha, *Dreysse* Pacha, *Fouad* Pacha, *Ali Nizami* Pacha, *Arif* Pacha, *Tevfik* Pacha.

Aides de camp honoraires.

Mehemed Zekki Pacha, *Ibrahim Edhem* Pacha, *Hassan* Pacha, *Osman* Pacha, *Starke* Pacha, baron *von der Goltz* Pacha, *von Schilgen* Pacha, *Kamphoevener* Pacha, *von Hobe* Pacha, *Ristow* Pacha, *Vitalis* Pacha, *Assaf* Bey, *Ismaïl* Effendi, *Hakki* Effendi, *Ali Nureddin* Bey.
Premier aide de camp de guerre: Mehemed Pacha.

Division administrative.

L'Empire ottoman est divisé, quant aux possessions immédiates, en vilayets ou provinces, dont les administrateurs portent le titre de *Valy* (gouverneur-général). Les vilayets sont subdivisés en *sandjaks* (arrondissements), à la tête desquels sont les *mutessarifs* (gouverneurs). Les *sandjaks* sont divisés en *kazas* (cantons) qui sont administrés par des *kaïmakams* (lieutenants-gouverneurs). Les *kazas* sont divisés en *nahiés* (communes) administrées par des mudirs (maires).

La province de „Roumélie Orientale", sous l'autorité immédiate du Sultan, mais jouissant d'une administration autonome sous un gouverneur-général, est administrée d'après un statut organique conformément aux stipulations du traité de Berlin de 1878.

L'Empire comprend de plus quelques Etats tributaires plus ou moins dépendants de la Sublime-Porte.

Armée.

L'armée est divisée en 6 *Ordous* (armées) et 1 *Kol ordou* (corps d'armée), commandés par des *Muchirs* (feldmaréchaux); il y a en outre une division indépendante (Tripolitaine) et une brigade (Crète).

Ière armée: Garde imp. (Constantinople): *Réouf* Pacha.
IIème armée (Andrinople): *Veissel* Pacha.
IIIème armée (Monastir): *Fazly* Pacha (Férik).

IVème armée (Erzingjan) : *Zéki* Pacha.
Vème armée (Damas) : *Husséïn Feizi* Pacha.
VIème armée (Bagdad) : *Nafiz* Pacha.
VIIème armée (Yémen) : *Hassan Haïri* Pacha (Férik).
Divison de Tripolis en Barbérie : Férik *Hassan Edip* Pacha.

Roueçaï-milel.

Chefs des diverses communautés chrétiennes et de la communauté juive, reconnus en cette qualité par la Porte ottomane.

Patriarche des Grecs orthodoxes : *Dionysios V.*
Patriarche des Arméniens orthodoxes : N. . . .
Patriarche des Arméniens catholiques : Mgr. *Azarian.*
Exarche de l'église (orthodoxe bulgare) : Mgr. *Yossif.*
Chef civil de la communauté latine : O. *Varthalites* Effendi.
Chef civil de la communauté protestante : *Agop* Effendi.
Grand-rabbin (Khakham-Bachi) des israélites : *Moïse Levi* Effendi.

Patriarches et archevêques catholiques.

Alep en Asie. Archevêques : rit maronite : Paul *Hachim* (1885) ; rit arménien : G. *Balitian* (1861) ; rit grec-melkhite : Cyr. *Gehe* (1885) ; délégué apostolique : Msgr. *Piavi* (1876).
Amadie (Mésopotamie) : Rit chaldéen : G. *Goga*, délégué apostol. pour la Perse, la Mésopotamie, le Kurdistan et l'Arménie-mineure (1882).
Antioche : Vinc. *Tizzani* (1886), patriarche du rit latin. — G. *Youssef*, patriarche des Melkhites (1865). — P.-P. *Mashád*, patriarche des Maronites (1855). — D.-G. *Scelhot*, patriarche des Syriens unis (1874).
Bagdad. Archevêque du rit latin : L. *Trioche* (1857). Délégué apostolique : E. *Altmayer* (1884) ; du rit syriaque : R. *Ciarchi* (1872).
Beyrouth : Rit maronite : G. *Debs*, archevêqe (1872).
Constantinople : Délégué apostolique : Msgr. *Boñetti* (1887).
Damas : Rit grec-melkhite : G. *Youssef*, patriarche des Melkhites à Antioche ; rit syriaque : J. *David* (1879). — Maronites : N. *Dahdah* (1872).
Diarbekir (ou Séleucie en Mésopotamie) : Rit chaldéen : G.-A. *Kayath* (1879).
Durazzo (Macédoine) : R. *d'Ambrosio*, archevêque (1847). Homs (Syrie). Rit grec melkhite : G. G. *Ata*, archevêque (1849).
Jérusalem : S. *Bracco*, patriarche (1873). Mossul. Rit chaldéen : P. E. *Abolionan*, patriarche (1879). Rit syriaque : C. *Benham Benni* (1861). Prizrend (Albanie) : F. *Czarew*, archevêque d'Uskup (1879).
Smyrne : A. *Timoni*, métropolitain (1879).
Tyr : Rit grec melkhite : E. *Zulhuf* (1886).
Tyr et Sidon. Rit maronite. Archevêque : P. *Bostani* (1856).

Eglise d'Orient.

Patriarchat de Constantinople. *Dionysios V*, archevêque de Constantinople, patriarche œcuménique (1886).

Patriarchat d'Alexandrie. *Sophronius*, pape et patriarche d'Alexandrie, d'Egypte, de Libye et d'Aethiopie (Le Caire, 1870).
Patriarchat d'Antiochie. *Hiérothée*, patriarche d'Antiochie et de l'Orient (1850).

Corps diplomatique à Constantinople et Consuls.

Allemagne (Empire d'): le cons. int. act. *de Radowitz*, ambass. (accr. le 15 nov. 1882); N. . . . , 1er secr. d'ambass.; *de Mutzenbecher*, 2ème secr. d'ambass.; *von Jansen-Osten*, att.; *Testa*, 1er interpr.; le baron *de Redwitz*, 2ème interpr.; le Dr. *Gies*, 3ème interpr.; le cons. aulique *Reeck*, chef de la chanc.; le Dr. *Mühlig*, médecin de lég.; *Suhle*, aumônier. — [Alep: *Zollinger*, C. — Beyrouth: Le Dr. *Schrœder*, CG. — Bosna-Seraï: *von Oertzen*, C. — Constantinople: *Gillet*, CG. — Jérusalem: Le Dr. *de Tischendorf*, C. — Salonique: Le Dr. *Mordtmann*, C. — Smyrne: Le Dr. *Stannius*, C.]

Amérique (États-Unis): R. *Strauss*, E. e. et M. pl.; P. *King*, secr. de lég.; *Gargiulo*, drogman. — [Beyrouth: E. *Bissinger*, C. — Constantinople: W. *Lynch Pringle*, CG. — Jérusalem: N. J. *Arbeely*, C. — Smyrne: W. C. *Emmet*, C.]

Autriche-Hongrie: Le cons. int. baron H. *de Calice*, ambassadeur (nommé le 15 juillet 1880); *de Schiessl*, cons. d'ambass.; le cons. de lég. baron *de Call*, 1er interpr.; le baron *de Sterneck*, 1er secr.; le baron *de Braun*, le comte *Logotheti*, secrétaires; *de Janko*, L. *Müller*, drogmans et secrétaires; le comte *Coronini*, le comte *de Coudenhove*, le baron *Kuhn de Kuhnenfeld*, attachés; le chev. J. *de Manega*, att. milit.; L. *Holbura*, secr. de chanc. — [Alep: Le chev. M. *de Picciotto*, CG. hon. — Andrinople: J. *Cingria*, C. — Beyrouth: *Schulz*, CG. — Candie: Le Dr. *Basch*, C. — Constantinople: *St. de Kvassay*, gérant le CsltG. — Damas: J. *Bertrand*, C. — Dardanelles: N. *Xantopoulo*, C. — Durazzo: P. *Jurza*, C. — Jaffa: J. *Pascal*, C. — Janina: C. *de Kwiatkowski*, CG. — Jérusalem: Le chev. *de Strautz*, CG. — Monastir: C. *Zagórski*, C. — Salonique: Le comte *Viscovich*, CG. — Scutari: N. *Schmucker*, CG. — Smyrne: E. O. *Rémy-Berzencovitch de Szillas*, CG. — Trébizonde: G. *de Chiari*, C.]

Belgique: *de Borchgrave*, E. e. et M. pl.; le baron *de Guillaume*, cons. de lég.; C. *Callinus*, 1er interpr.; G. *de Hubsch*, 2ème interpr.; E. *de Posson*, C. — [Andrinople: H. *Badetti*, C. — Beyrouth: H. *Frederici*, CG. — Salonique: A. *Lombardo*, C. — Smyrne: N. . . . , C. — Trébizonde: A. *Sassi*, C. — Varna: E. *Tedeschi*, C.]

Brésil. [Beyrouth: *Nacouz*, C. pour la Syrie.]

Danemark: La légation de Suède et Norvége est chargée des affaires diplomat. — [Beyrouth: F. *Loytved*, C. — Smyrne: J. *de Jongh*, C.]

Espagne: G. *Crespo*, E. e. et M. pl. (accr. le 28 juillet 1886); J. *de Lapazarana y Olosabad*, 1er secr.; *Sylva*, secr.; *Crespo*,

att.; J. *Cigallo*, drogman. — [Alep: N. *Marcopoli*, C. — Beyrouth: C. *Perera*, C. — Constantinople: *Ortiz de Zugasti*, C. — Damas: J. *Principe*, C. — Jérusalem: M. *Brusola*, C. — Smyrne: J. *de Miranda*, C. — Tripoli: F. *Ancona*, C.]

France: Le comte *de Montebello*, ambassadeur (accr. le 19 août 1886); *Imbert*, cons. d'amb.; *Jarozinsky*, 1er secr.; le vicomte *Chaptal*, *Sohier de Vermandois*, *Mantellier de Montrachy*, secrétaires; *Trubert*, 3ème secr.; le capitaine *Berger*, att. milit.; *Robert*, 1er drogman, CG.; *Rouet*, *Huart*, 2èmes drogmans; *Outrey*, secr. archiviste. — [Alep: *Gilbert*, C. — Andrinople: *Degrand*, C. — Bagdad: *de Sarzec*, C. — Beyrouth: Le vicomte *de Petiteville*, CG. — Bosna-Seraï: *Auzépy*, C. — Caïfa: J. *Monge*, C. — Constantinople: A. *Gazay*, CG. — Damas: *Péretié*, C. — Jérusalem: *Ledoulx*, C. — Salonique: J. B. E. *Pricot de Sainte-Marie*, C. — Scutari (Albanie): *Le Rée*, C. — Smyrne: Ch. F. N. *Champoiseau*, CG. — Trébizonde: *Querry*, CG. — Tripoli: Ch. F. *Destrées*, CG.]

Grande-Bretagne: Sir W. A. *White*, ambass. (nommé le 11 oct. 1886); E. *Fane*, 1er secr. d'ambass.; sir A. *Sandison*, secr. orient.; F. W. *Stronge*, G. A. *Lowther*, l'hon. H. Charles *Hardinge*, 2èmes secrétaires; Charles *des Graz*, Reginald *Tower*, M. *de C. Findlay*, 3èmes secrétaires; H. *Marinitsch*, 2ème drogman; Adam *Block*, 3ème drogman; E. C. *Blech*, 4ème drogman; A. T. *Waugh*, élève drogman; le lieut.-colonel *Trotter*, att. milit.; sir C. *Domville*, bart, att. naval; le rev. *Cockshott*, aumônier; le Dr. E. D. *Dickson*, médecin de l'ambassade. — [Alep: T. S. *Jago*, C. — Andrinople: H. *Cumberbatch*, C. — Bagdad: Le major *Talbot*, gérant du CsltG. — Bassorah: Le colonel *Mochler*, gérant du Cslt. — Bosna-Seraï: E. B. *Freeman*, C. — Constantinople: Sir J. A. *Fawcett*, CG. et juge.; Chr. J. *Tarring*, C., W. H. *Wrench*, C. — Crète: A. *Biliotti*, C. — Damas: J. *Dickson*, C. — Djeddah: C. G. *Wood*, C. — Erzéroum: Le colonel *Chermside*, C. — Jérusalem: N. J. *Moore*, C. — Monastir: H. S. *Shipley*, C. — Salonique et Monastir: J. E. *Blunt*, CG. — Smyrne: F. *Holmwood*, CG. — Trébizonde: H. Z. *Longworth*, C. — Tripoli: F. R. *Drummond Hay*, CG.]

Grèce: A. *Coundourioti*, E. e. et M. pl.; D. G. *Metaxas*, 1er secr.; *Romanos*, att.; *Preziosi*, drogman; A. *Naoum*, 2ème drogman; E. *Mauromatis*, CG. — [Andrinople: *Philon*, C. — Argyrocastro: *Sturnaras*, C. — Avlona: *Nomikos*, C. — Berat: *Betso*, C. — Beyrouth: *Marinaki*, CG. — Cavalla: *Matarangas*, C. — Chios: *Mataranghos*, C. — Dardanelles: C. *Polymeris*, C. — Elassom: A. *Meletopoulos*, C. — Elbassan: N. *Zenon*, C. — Jaffa: *Staïcos*, C. — Janina: *Gennadis*, CG. — Jérusalem: *Meletopoulos*, CG. — Koryza: D. *Vitalès*, C. — La Canée: J. *Gryparis*, CG. — Larnaca: A. *Anargyros*, CG. — Monastir: *Panuria*, C. — Prevesa: D. *Sundias*, C. — Rhodes: *Mertrud*, C. — Salonique: *Docos*, C. — Scutari: *Caravias*, C. — Serres:

N. *Phoundoulis*, C. — Smyrne : N. . . ., CG. — Trébizonde : *Philémon*, C.]

Italie : Le baron *de Blanc*, ambass. (accr. le 7 avril 1887) ; le chev. *Tugini*, 1er secr. ; le comte *Gallina*, 2ème secr. ; *Villa Faletto*, *Franchetti*, le comte *Visone*, attachés ; le chev. *Barone*, 1er drogman ; *Cangia*, 2ème drogman. — [Alep : E. *Vitto*, C. — Beyrouth : F. *Zerboni*, CG. — Bosna-Seraï : N. . . ., C. — Constantinople : *Carcano*, CG. ; J. *Borro*, C. et juge. — Jérusalem : *Solanelli*, C. — La Canée : L. *Rozwadowski*, C. — Prévésa : G. *Mittelire*, C. — Salonique : F. *Bruni*, C. — Smyrne : P. *Castelli*, CG. — Trébizonde : L. *Gioia*, C. — Tripoli : P. *Grande*, C.]

Monténégro : *Plaménatz*, chargé d'affaires.

Pays-Bas : Le jonkheer D. A. W. *van Tets*, MR. (accr. le 3 juin 1884) ; G. *Keun*, 1er drogman. — [Beyrouth : *Wehner*, CG. — Djeddah : Le Dr. J. A. *de Vicq*, C. — Rhodes : H. *Ducci*, C. — Salonique : S. *Grassi*, C. — Smyrne : Le chev. R. J. *de Lennep*, C. — Trébizonde : J. B. *Marengo*, gérant du Cslt. — Tripoli : Le jonkheer E. *de Testa*, gérant du CsltG.]

Perse : *Hadji Mohsin* Khan, Muin el Moulk, ambass. ; Mirza *Djevhad* Khan, cons. d'ambass. ; *Arthaki* Khan, 1er secr. ; *Nevrouz* Khan, 1er drogman ; Mirza *Feredjullah* Khan, secr.-interprète ; Mirza *Sadyk* Khan, secr.-archiviste ; Hadji *Aga* Khan, 2ème drogman ; *Barozzi*, conseiller légiste de la lég. ; Hadji *Mohamed* Khan, drogman de la chancellerie ; le colonel *Riza* Khan. — [Bagdad : Mirza *Mahmud* Khan, CG. — Brussa : Hadji Mirza *Riza* Khan, C. — Constantinople : *Ohannès* Khan, CG. — Erzéroum : Mirza *Hassan* Khan, C. — Kerbela : *Mohamed Hassan* Khan, C. — Kerkuk : *Abbas* Aga, C. — Scham : Mirza *Ali Akber* Khan, C. — Suleimanieh : Mirza *Ali* Khan, C. — Tantaneh : *Salim Ganami*, C. — Trébizonde : Hadji Mirza *Hussein* Khan, CG. — Vane : Mirza *Musa* Khan, C.]

Portugal. [Alep : A. *Marcopoli*, C. — Beyrouth : J. *Parodi*, C. — Candie : E. *Petychaky*, C. — Constantinople : *Carcano*, gérant du Cslt.-gén. — Jérusalem : H. *Amezalack*, C. — Smyrne : J. *Dorshamet*, C.]

Roumanie : J. *Balatchano*, E. e. et M. pl. (accr. le 26 juin 1886) ; G. G. *Ghika*, 1er secr. ; A. *Lahaille*, 1er interprète ; *Kretzulesco*, secrétaire ; G. *Constantinidi*, 2ème drogman. — [Beyrouth : N. . . ., C. — Constantinople : *Romalo*, CG. — Salonique : A. *Stourdza*, CG. — Tripoli : V. *Grâce*, C.]

Russie : Le cons. privé actuel et chambellan A. *Nélidow*, ambassadeur e. et pl. (accr. le 15 mai 1883) ; le cons. d'Etat act. *Onou*, cons. de l'ambass. ; le cons. d'Etat, gentilh. de la Chambre *Westman*, 1er secr. ; *Néklioudow*, l'ass. de coll. A. *Svétchine*, 2èmes secrétaires ; le cons. hon. P. *Manssourow*, *Smirnow*, secrétaires adj. ; le baron *Vietinghoff*, D. *Nélidow*, W. *Maïkow*, attachés ; le cons. d'Etat actuel *Ivanow*, 1er interprète ; *Maximow*, 2ème interprète ; l'ass. de coll. *Yakovlew* et le cons. tit. *Arbouzow*, 3èmes interprètes ; le colonel *Pechkow*,

agent milit. — [Alep: Le cons. d'Etat *Yakimanski*, C. — Andrinople: Le cons. de coll. C. *Lichine*, C. — Bagdad: N. . . ., C. — Beyrouth: Le cons. d'Etat act. *Petkovitch*, CG. — Candie: Le cons. d'Etat *Niaga*, CG. — Constantinople: Le cons. d'Etat act. *Lagovski*, CG. — Diarbékir: N. . . ., C. — Erzéroum: Le major-général A. *Dennet*, C. — Janine: Le cons. de coll. A. *Yémelianow*, C. — Jérusalem: Le cons. d'Etat *Boukharow*, CG. — Mossul: N. . . ., C. — Prizrend: Le cons. de coll. Th. *Lissévitch*, C. — Salonique: Le cons. d'Etat J. *Yastrébow*, CG. — Samsoun: Le cons. de coll. N. *Nalëtow*, C. — Séraïewo: Le cons. de cour *Bakounine*, C. — Smyrne: Le cons. d'Etat N. *Illarionow*, CG. — Trébizonde: N. . . .]

Serbie: *Novakovitch*, E. e. et M. pl. (nommé en septembre 1886); *Mikhaïlovitch*, 1er secr.; T. *Terkhan*, 1er secr. et 1er drogman; A. *Boozovitch*, 2ème secr.; N. *Zirkovitch*, capitaine de port.

Suède et Norvége: *de Geyer*, ch. d'aff.; G. *Timoni*, interpr. — [Smyrne: F. W. *Spiegelthal*, C.]

Notice statistique.

Superficie et *population.*

Possessions.	Kilom. carrés.	Population.	Hab. p. kil. c.
Possessions immédiates	165438	4 500000	27
Bosnie et Herzégovine } occupées par	51110	1 336091	26
Sandjak Novibazar } l'Autr.-Hongr.	9955	168000	17
Bulgarie, principauté tributaire . .	63972	3 154375	31
Roumélie Orientale, prov. autonome	35900		
a. En Europe . . .	326375	9 158470	28
Possessions immédiates	1 890000	16 133000	9
Samos, principauté tributaire . . .	468	43117	92
b. En Asie	1 890468	16 176100	9
Vilayet de Tripoli.	1 033000	1 000000	1
Protectorat: Egypte	1 021354	6 817265	6
c. En Afrique . . .	2 054000	7 817000	4
L'Empire ottoman	4 271000	33 151850	8
Dont			
Possessions immédiates	3 088400	21 633000	7
Etats tributaires et protectorats . .	1 182600	11 518850	10

Villes principales.

Population approximative des *villes* principales de la Turquie d'Europe: Constantinople 873565 ('85), Salonique 60- à 80000, Andrinople 60- à 62000 hab. (pour les villes de la Bulgarie voir „Bulgarie"); de la Turquie d'Asie: Smyrne 186510, Damas 150000, Bagdad 100000, Alep 70000, Beyrouth 60- à 70000, Erzéroum 60000, Kaisarié 60000, Siwas 50000, Manissa 40000,

Mossoul 40000, Brousse 37000, Homs 35000, Marash 35000, Jérusalem 33851, Trébizonde 32000, Amasia 30000, Ourfa 30000, Vane 30000, Adana 25- à30000, Tokat 25000 habitants.

Finances.

Le projet de budget pour l'année financière 1299 (du 13 [1er] mars 1883 au 12 mars [28 février] 1884) avait évalué les recettes à 1631 300600 et les dépenses à 1622 301600 piastres turques [1]). Depuis lors il n'y a plus eu de budget officiel. Les dernières évaluations portent les recettes de l'Empire pour l'année 1303 (1887 à 1888) à environ 1750 000000 de piastres.

Dette publique [2]).

Par suite du consentement des créanciers de la Porte à la conversion de la dette ottomane en une dette consolidée et unifiée, l'iradé du Sultan de déc. 1881 avait décrété l'émission de nouveaux titres de dette au montant de 92 225827 livr. sterl. Il faut y ajouter le capital réduit, mais non convertible de l'emprunt des chemins de fer rouméliens (lots turcs) au montant de 14 211407 livr. sterl., ce qui donne un total de 106 437234 livr. sterl. [3]) (au lieu de 190 997980 livr. sterl. de la dette primitive). Jusqu'au 13 (1er) mars 1887 ont été amorties 1 978528 livr. sterl.; il est donc restée une dette de 104 458706 livr. sterl.

Armée.

Le plan de réorganisation de l'armée turque a été communiqué dans les années précédentes de l'Almanach. La réorganisation n'a pas fait de progrès rapides, elle en a pourtant fait.

L'armée turque comprend 2 régiments de zouaves à 2 bataillons, 63 régim. d'infanterie à 4 bataillons, 15 bataillons de tireurs et 1 bataillon d'infanterie montée; total 272 bataillons.

39 régim. de cavalerie à 5 escadrons; total 195 escadrons.

12 régim. d'artillerie de campagne et 1 régim. d'artillerie modèle avec 144 batteries montées, 18 batteries à cheval et 36 batteries de montagne, total 198 batteries; 8 bataillons d'artillerie de forteresse et 10 bataillons d'ouvriers d'artillerie.

6 bataillons de génie et 1 compagnie de télégraphistes.

5 bataillons de train, 3 bataill. de pompiers et 3 bataill. d'ouvriers.

Les troupes actives comptent environ 12000 officiers et 170000 hommes avec 30000 chevaux et bêtes de somme, 1188 canons de campagne et de montagne et 2374 canons de forteresse.

En outre il existe 96 régim. de rédif à 4 bataillons, dont les cadres sont permanents et 48 régiments de moustahfiz sans cadres.

---

[1]) La piastre turque vaut 22½ centimes. Voir les détails à l'année 1884, p. 1053, de l'Almanach. — [2]) Pour les détails de l'arrangement de la dette turque voir l'année 1885 de l'Almanach. — [3]) Non compris 61 803905 livr. sterl. d'intérêts échus et non payés.

Flotte.

Pour les troupes de la marine la durée du service a été fixée à 12 ans, dont 5 ans dans la marine active, 3 dans la réserve et 4 dans le rédif de la marine; elles comptent 6 vice-amiraux, 11 contre-amiraux, 208 capitaines de vaisseau, 289 capitaines-lieutenants, 228 lieutenants, 187 enseignes 30000 matelots et 9643 soldats de la marine, total 40572 hommes.

La flotte avait vers la fin de l'année 1886 l'effectif suivant:

15 navires cuirassés: 7 frégates (dont une en construction) et 8 corvettes. (En outre 2 corvettes en construction).

50 navires en bois: 3 frégates, 8 corvettes, 18 canonnières, avisos etc., 3 yachts impériaux et 18 transports.

10 bateaux-torpilleurs et 2 bateaux-torpilleurs sous-marins du système Nordenfeldt.

Commerce extérieur. (En milliers de piastres.)

D'après les pays de provenance et de destination le commerce extérieur de l'année 1886—87 est représenté par les chiffres suivants [1]):

Pays.	Import.	Export.	Pays.	Import.	Export.
Gr.-Bretagne .	894 028	434 557	Belgique . .	38 396	28
France	250 080	473 802	Etats-Unis .	12 353	15 334
Autr.-Hongrie .	417 600	111 718	Pays-Bas . .	3 390	12 771
Russie	178 614	30 716	Serbie . . .	7 266	1 020
Italie	63 514	37 351	Tunisie . . .	7 743	12
Egypte	1 957	90 528	Allemagne .	2 514	730
Grèce	41 138	46 519	Autres pays .	21 252	1 476
Bulgarie . . .	49 371	2 326	Total 1886—87	2070 323	1270 730
Perse	48 868	1 071	Total 1885—86	2000 367	1207 626
Roumanie . .	32 239	10 771	Total 1884—85	2063 764	1279 817

Quant à la répartition des marchandises d'après les diverses classes, nous empruntons au journal „Deutsches Handelsarchiv" du mois de janvier 1888 les chiffres suivants sur les articles les plus importants d'exportation et d'importation (en milliers de piastres):

Exportation.	1885-86	1886-87	Exportation.	1885-86	1886-87
Raisins. . . .	145 906	182 890	Cocons	26 673	33 890
Autres fruits .	86 756	84 419	Autres matières textiles . . .	150 343	190 760
Opium	90 200	79 818	Bois de charpente	11 717	10 914
Café	39 747	—	Crins, peaux, cuirs	40 384	44 515
Vin	22 780	24 464	Tapis	12 676	14 593
Légumes, herbes	12 668	13 508	Drogueries, couleurs	84 188	97 111
Anim. et vivres animaux . .	26 511	15 569	Résines, huiles.	66 475	55 853
Minéraux . . .	22 617	24 464			
Soie grège . .	77 082	79 223			

[1]) D'après le „Journal de la Chambre de commerce de Constantinople". Voir „Deutsches Handelsarchiv" de décembre 1887 et de janvier 1888.

Mouvement des ports.

Sur le mouvement de tous les ports turcs il n'y a pas de renseignements authentiques depuis 1881—82. Pour cette année-ci l'administration de quarantaine a fourni les chiffres officiels suivants : Sont entrés 37824 navires étrangers jaugeant 15 864032 tonn. et 157779 navires ottomans jugeant 3 703261 tonn.

Navires arrivés au port de Constantinople en 1887.

Pavillon.	Nav. à voiles.		Vapeurs.		Total.	
	Nav.	Tonn.	Nav.	Tonn.	Nav.	Tonn.
Anglais	25	1921	4862	4 918369	4887	4 920290
Ottoman	5874	315809	803	270386	6677	586195
Grec	2069	466137	912	423594	2981	889731
Autrichien	179	82758	459	510668	638	593426
Français	6	1256	368	456688	374	457944
Russe	119	9304	489	452574	608	461878
Italien	346	133593	296	236568	642	370161
Allemand	6	1194	116	101894	122	103088
Suédois-norvégien .	—	—	145	139114	145	139114
Egyptien	—	—	52	50452	52	50452
Belge	—	—	28	36318	28	36318
Danois	—	—	30	31420	30	31420
Autre	11	994	149	25001	160	25995
Total	8635	1 012966	8709	7 653046	17344	8 666012
Dont :						
Navires du commerce étranger	5535	965386	5628	5 806364	11163	6 771750
Paquebots	—	—	1665	1 681873	1665	1 681873
Navires de cabotage	3100	47580	1389	162109	4489	209689
Navires de communication locale . . .	—	—	27	2700	27	2700

Mouvement de quelques autres ports en 1887, y compris le cabotage. (Entrées.)

Ports.	Nav.	Dont vap.	Tonn.	Ports.	Nav.	Dont vap.	Tonn.
Smyrne . .	6384	2212	1 420668	Mersina . .	981	347	302663
Chios . . .	4758	1314	721752	Djedda . .	1009	254	294353
Beyrouth . .	3809	509	543380	Rhodes . .	888	420	274310
Mételine . .	3518	1065	533854	Samsoun . .	301	248	258183
Trébizonde .	8120	483	530597	Samos . . .	3880	754	196693
Prevésa . .	2493	357	499332	Larnaka . .	745	142	176310
Jaffa . . .	953	399	442381	Latakia . .	550	120	166368
Kérasount .	504	372	382053	Canea (Crète)	869	165	153267
Tripoli . . .	1206	311	344666	Tchesmé . .	1381	263	102066
Alexandrette	513	339	321573	Saïda . . .	515	31	37819

Marine marchande: En 1886 la marine marchande se composait, d'après l'évaluation du „Bureau Veritas", de 416 navires à voiles d'au moins 50 tonneaux jaugeant 69627 tonneaux et de 17 vapeurs d'au moins 100 tonneaux jaugant 7297 tonneaux nets.

Chemins de fer en exploitation en août 1888: 788 kilom.

Dans l'Asie mineure, sont en exploitation: quatre lignes aux environs de Smyrne (462 kil.), la ligne de Skoutari à Ismid (93 kil.), la ligne de Modania à Broussa (38 kil.) et la ligne de Mersina à Tarse (67 kil.), total 660 kilomètres.

Postes (Turquie d'Europe) 1886: nombre des bureaux 408; *(Turquie d'Asie):* nombre des bureaux 746; *(Turquie d'Afrique):* nombre des bureaux 33.

Télégraphes (Turquie d'Europe) en 1886: nombre des bureaux de l'Etat 233; *(Turquie d'Asie):* nombre des bureaux de l'Etat 438; *(Turquie d'Afrique):* nombre des bureaux de l'Etat 12.

Principauté de Bulgarie*).

[Monarchie héréditaire et constitutionnelle sous la souveraineté de la Sublime-Porte. L'Assemblée nationale, d'après la constitution, se compose de Députés du peuple, un par 10000 âmes, élus directement par plébiscite. Les ministres sont responsables au Prince et à l'Assemblée nationale. — La religion d'Etat est la confession grecque-orthodoxe. — Armes de l'Etat: Un lion d'or sur écusson rouge.]

Le prince *Ferdinand*, duc de Saxe, de la Maison de Saxe-Cobourg-et-Gotha, né le 26 février 1861, élu à l'unanimité Prince de Bulgarie par la Grande Assemblée Nationale de Tirnova, le 7 juillet 1887. Prête serment à la constitution, le 14 août suivant, à Tirnova, et prend le pouvoir sous le nom de *Ferdinand I*er, „Altesse Royale".

Ministère (20 août 1887).

Président et ministre de l'intérieur: St. *Stamboulow*.
Ministre des affaires étrangères, des cultes, des postes et des télégraphes: Le Dr. G. *Stransky*.
Ministre des finances: G.-D. *Natchovitch*.
Ministre de la justice: Le Dr. C. *Stoïlow*.
Ministre de l'instruction publique: G. *Givkow*.
Ministre de la guerre: Le colonel S. *Moutkourow*.

*) La situation politique actuelle en Bulgarie n'a pas été reconnue, jusqu'à présent (19 novembre 1888), par les Puissances.

Chef du dép. des travaux publics: P. *Popow.*
Secrétaire-général du Conseil des ministres: B. *Goranow.*

Chambre des députés.

Président: D. *Tontchew.*

Armée.

Chef de l'état-major-général: Le lieut.-colonel R. *Pétrow.*

Commandants des brigades.

Ière brigade (Sophia): Le major *Vinarow,* f. fonct.
IIème brigade (Widdin): Le major N. *Popow,* f. fonct.
IIIème brigade (Roustchouk): Le major *Drandarewsky,* f. fonct.
IVème brigade (Choumla): Le lieut.-colonel *Lubomsky.*
Vème brigade (Philippopolis): Le colonel *Nicolaïew.*
VIème brigade (Slivno): Le lieut.-colonel *Kissow.*

Cabinet du Prince.

Secrétaire particulier: Le gentilh. de la Ch. D. *Stanciow.*

Maison civile du Prince.

Maréchal de la cour: N. . . .
Maître des cérémonies: Le chambellan R. *de Bourboulon.*
Ecuyer de la cour: Le chambellan major G. *de Dobner.*

Chancellerie du Prince.

Chef de la chancellerie: Le cons. int. Menrad *de Laaba.*

Intendant de la liste civile: N. . . .

Maison militaire du Prince.

Commandant du palais de Sofia: Le chamb. major G. *de Dobner.*
Aide de camp-général: N. . . .
Aides de camp: Les majors G. *de Dobner,* U. *Vinarow*, M. *Savow,* J. *Pétrounow,* P. *Marinow,* le capitaine commandant la garde P. *Markow.*

Cour de cassation à Sofia. Président: Ch. *Stoïanow.*
Cour d'appel à Sofia. Président: P. *Ouroumow.*
Cour d'appel à Philippopolis. Président: G. *Grouew.*
Cour d'appel à Roustchouk. Président: A. *Popow.*

Cultes.

Culte grec-orthodoxe: Mgr. *Joseph*, exarque des Bulgares, à Constantinople. — Délégué à Sofia: Le métropolitain *Kyrille,* gérant l'éparchie de Sofia.
Catholique-romain: Mgr. *Menini,* archevêque de Sofia et Philippopolis.

Corps diplomatique et consulaire.

Allemagne. Sofia : Le cons. de lég. baron *de Wangenheim*, CG. ; *d'Aichberger*, C.

Autriche-Hongrie. Sofia : *de Burian*, agent dipl. et CG. — Pilippopolis : *de Steinbach*, C. — Roustchouk : *Pauli*, C.

France. Sofia : *Lanel*, C. suppléant, gérant le CsltG. — Philippopolis : *Boysset*, C. — Varna : *Pellegrini*, C.

Grande-Bretagne. Sofia : *O'Conor*, agent dipl. et CG. ; *Hardinge*, secr. d'amb. — Philippopolis : Le capitaine *Jones*, CG.

Grèce. Sofia : C. *Rhangabé*, agent dipl. et CG. — Philippopolis : A. *Logothetis*, CG. — Roustchouk : *Panghis*, C.

Italie. [Sofia : Le comte *de Gerbaix de Sonnaz*, agent dipl. et CG.]

Roumanie. Sofia : T. G. *Djuvara*, agent dipl. et CG.

Serbie. Sofia : R. *Danitch*, agent dipl. et CG.

Turquie. Sofia : *Onik Effendi Minidjan*, secr. du commissariat imp. Ottoman.

Notice statistique.

Superficie et *population.*

	Kilom. c.		
Bulgarie	63972	3 154375 hab. en 1887.	31 par kil. c.
Roumélie orientale	35900		

Nationalité en 1887 : Bulgares 2 326250 ; Russes 1069 ; Serbes 2142 ; Slaves div. 2557 ; Turcs 607319 ; Grecs 58338 ; Israélites 23546 ; Tsiganes 50291 ; Allemands 2245 ; Français 544 et 80074 d'autre nationalité.

Cultes en 1887 : Orthodoxes 2 432154 ; mahométans 668173 ; catholiques 18539 ; protestants 1568 ; arméno-grégoriens 5839 ; israélites 24352 et 3750 appartiennent à d'autres religions.

Villes les plus importantes en 1887 : Philippopolis 33442, Sofia (capitale) 30428, Roustchouk 27198, Varna 25256, Choumla 23161, Slivno 20893, Stara-Zagora 16039, Tatar-Bazardjik 15659, Vidine 14772, Plevna 14307, Sistov 12482, Silistria 11414, Tirnova 11314, Kustendil 10689 habitants.

Finances. Budget 1888. (En leï. 1 leü = 1 franc.)

Recettes.		Dépenses.	
Contrib. directes . .	31 600000	Administr. supérieure	1 513700
„ indirectes .	11 744166	Dette publique . .	6 397618
Revenus provenant des voies de communication et des capitaux et recettes diverses	18 704152	Cour des comptes .	196123
		Finances	10 903596
		Intérieur	7 940443
		Affaires étrangères .	4 168087
		Instruction publique	3 759510
		Justice	3 943817
		Guerre	23 225424
Total	62 048318	Total	62 048318

Armée.	Effectif de paix. Offic.	Effectif de paix. Soldats.	Effectif de guerre. Offic.	Effectif de guerre. Soldats.
Etat-major du ministère de la guerre	32	—	32	—
12 régim. d'infanterie à 3 bataillons	1146	23454	1704	72000
1 escadron de cavalerie de la garde	7	200	8	273
3 régim. de cavalerie à 5 escadrons	102	2450	120	4290
3 régim. d'artillerie à 7 batteries [1])	126	3177	180	7200
2 dépôts d'artill. et 1 batt. de siége	18	524	18	1052
1 régim. du génie à 2 bataillons .	49	1029	96	4000
1 compagnie disciplinaire	4	28	4	28
Total	1484	30862	2162	88843
Chevaux	4211		11136	

Flotte: 1 yacht, 3 bateaux à vapeur, 7 chaloupes à vapeur et 2 bateaux-torpilleurs. Personnel: 12 officiers et 334 hommes.

Commerce 1886.

Pays.	Imp.	Exp.	Pays.	Imp.	Exp.
Turquie	11 220	16 959	Russie.	3 594	266
Grande-Bretagne	18 291	4 586	Italie	1 373	1 496
Autriche-Hongrie	17 056	2 446	Allemagne . . .	2 118	90
France	3 784	9 328	Autres pays . .	3 567	1 307
Roumanie . . .	3 283	1 290	Total	64 286	37 767

En 1887 l'importation a été évaluée à 64 742481 leï et l'exportation à 45 747247 leï.

Le blé est l'article principal d'exportation; les autres marchandises d'exportation sont la laine, le fromage, les peaux, le beurre, les prunes etc. Les principaux articles d'importation sont le coton, le fer, le vin, l'alcool, le bois de construction, le sucre, le sel, le pétrole etc.

Chemins de fer en exploitation 1888.

Bulgarie:	Ligne de Roustchouk à Varna. . . .	224 kil.
	Ligne de Tzaribrod à Vakarel . . .	114 „
Roumélie orientale:	Ligne de Vakarel à Moustapha-Pacha	247 „
	Ligne de Tirnova à Jamboli	106 „
	Total	691 kil.

Postes 1887. Nombre des bureaux 110, des employés 811. Nombre des lettres particulières 3 622521, des échantillons, imprimés et journaux 1 884301. Recettes 580928, dépenses pour les postes et télégraphes 2 320240 francs.

Télégraphes 1887. Nombre des bureaux de l'Etat 105, longueur des lignes de l'Etat 4336 kil., des fils 6404 kilom.

---

[1]) Chaque batterie a 4 canons pour la paix et 6 pour la guerre. A chaque régiment d'artillerie est attachée une division d'artillerie de montagne, chacune avec 2 canons.

Dépêches :

Service intérieur :	dépêches de l'Etat	126456
	„ particulières	349226
	„ de service	20610
Service international :	dépêches expédiées	59072
	„ reçues	62746

Recettes 653245 francs.

Samos (Principauté).

[L'île de Samos, une des Sporades dans l'Archipel, fut érigée en principauté tributaire de la Sublime-Porte, le 11 décembre 1832, par firman du sultan Mahmoud, et avec l'adhésion des trois Puissances garantes.]

Prince Alexandre *Karathéodory*, visir et muchir de l'Empire ottoman, né à Constantinople le 20 juillet 1833; marié le 22 juin 1869 à la

Pr. *Cassandra*, fille de feu Paul Musurus, prince de Samos.

Sénat.

C. *Anesinis*, S. *Joannidès*, Th. *Thelassinos*, J. *Costakis*, représentant les quatre districts de l'île.

Chancelier de la principauté : Le commandeur Epaminondas *Stamatiadès*.

Culte. Métropolitain grec-orthodoxe de Samos et d'Icarie : *Gabriel*.

Autorités supérieures. Cour d'appel et de cassation. Président : E. *Frangoulis*. — Procureur-général : D. *Georgiades*. — Cour de justice de 1ère instance de Vathy. Président : P. *Géorgiadès*. — Cour de justice de 1ère instance de Carlovassi. Président : J. *Joannidès*. — Procureur du Prince : T. *Nicolas*. — Chef de la gendarmerie : P. *Barberis*. — Directeur des postes : A. *Géorgiadès*. — Directeur des télégraphes : *Circorian*.

Médecin du Prince : Le Dr. Ph. *Negré*.

Directeur des offices sanitaires : Le Dr. *Panas*.

Consuls : Allemagne et Grande-Bretagne : Denys L. *Mark*. — Autriche-Hongrie et Pays-Bas : Constantin L. *Mark*. — France : Léon *Missir*, Agt cons. — Grèce : J. *Yannopoulo*. — Italie et Espagne : Aristote *Stamatiadès*. — Suède et Norvége : C. *Barcaroti*, C.

Notice statistique.

La *superficie* de l'île de Samos est de 468 kil. c. ; la *population* était, au commencement de 1888, de 43117 habitants, non compris 13500 indigènes de Samos habitant le littoral de l'Asie mineure.

Cultes. La religion orthodoxe-grecque est la religion dominante; ainsi on compte à Samos 43093 grecs-orthodoxes, 22 catholiques, 1 arménien et 1 israélite.

Nationalité. Le nombre des sujets étrangers résidant à Samos est de 605, savoir 564 Hellènes, 13 Allemands, 8 Français, 7 Italiens, 6 Anglais, 3 Autrichiens, 3 Russes, 1 Néerlandais.

Mouvement de la population.

Années	Mariages.	Naissances.	Décès.	Excédent des naissances.
1883	259	1364	528	836
1884	254	1267	528	739
1885	290	1622	723	899
1886	327	1458	737	721
1887	330	1608	740	868

Finances.

Budget de l'année 1887—88. (En piastres = 22½ centimes.)

Recettes.

Contributions directes	1 019343
„ indirectes	1 173526
Recettes diverses . .	417605
Fonds de réserve . .	778098
Total	3 388572

Dépenses.

Tribut	300000
Liste civile	150000
Sénat.	69030
Chancellerie princière	47830
Justice	383030
Sûreté publique. . .	367400
Instruction publique .	486267
Travaux publics . .	364987
Service intérieur . .	911606
„ extérieur . .	106260
Postes	37000
Dépenses diverses . .	165162
Total	3 388572

La Principauté de Samos n'a pas de dette publique.

Commerce. L'exportation de l'île de Samos en 1887 a été évaluée à 19 167160 piastres et l'importation à 17 530689 piastres. Les principaux produits exportés étaient: les raisins secs (pour 9 422932 piastres), les peaux tannées (pour 1 339756 p.), le vin (pour 6 527360 p.), l'huile (pour 263127 p.), l'eau-de-vie (pour 422924 p.) et les oignons (pour 189849 p.). Les principaux articles d'importation étaient les blés (pour 3 757460 p.), les farines (pour 1 064887 p.), les denrées coloniales (pour 316808 p.), les objets fabriqués en laine etc. (pour 2 196349 piastres) etc.

Navigation 1887. Le mouvement du port a été représenté par 749 vapeurs (dont 357 sous pavillon anglais et 165 sous pavillon grec) jaugeant 184335 tonneaux et 3153 navires à voiles (dont 2643 samiens) jaugeant 34224 tonneaux. — La marine marchande comprend 342 navires jaugeant 7813 tonneaux.

Postes en 1887: Nombre des lettres 40787, dont 27293 du service intérieur, 10164 du service extérieur, 2678 lettres officielles et 652 bulletins; nombre des journaux et d'autres publications périodiques 19673, total des expéditions 60460.

Télégraphes en 1887: Nombre des dépêches 5277, dont 2592 du service intérieur, 2685 du service extérieur.

Egypte.

[Le pouvoir est exercé par un Prince tributaire de la Sublime-Porte, lequel porte officiellement, depuis le 26 juin 1867, les titres d'Altesse et de Khédive.]

Mehemed-Thewfik, Khédive d'Egypte, Souverain de la Nubie, du Soudan, du Kordofan et du Darfour, né en 1852, fils du Khédive Ismaïl; succède à son père le 8 août 1879 (19 Chabân 1296) et reçoit l'investiture le 14 août 1879; marié en janvier 1873 à la

Princesse *Emineh* Hanem, née en 1859, fille de feu le prince El Hamy Pacha.

Enfants: 1. Prince *Abbas* Bey, Prince héritier, né le 14 juillet 1874.
2. Prince *Mehemet-Ali* Bey, né le 28 octobre 1875.
3. Princesse *Kadiget-Hanem*, née le 2 mai 1879.
4. Princesse *Nimet-Allah-Hanem*, née le 6 novembre 1881.

Conseil des ministres.

Président et en même temps ministre de l'intérieur et ministre des finances: *Riaz* Pacha.
Ministre des affaires étrangères: *Zulficar* Pacha.
Minstre de la justice: *Fakhri* Pacha.
Ministre des travaux publics: *Zeki* Pacha.
Ministre de la guerre et de la marine: *Mustapha Fehmi* Pacha.
Ministre de l'instruction publique: *Aly Moubarek* Pacha.

Haut-Commissaire de la Sublime Porte: Le Ghazi *A. Moukhtar* Pacha.

Secrétaires-généraux, sous-secrétaires d'Etat etc.

Conseiller d'Etat à la Présidence: *Keller* Pacha. — Secrétaire-général du Conseil des ministres: *Kahil* Pacha. — Sous-secrétaire d'Etat aux affaires étrangères: *Tigrane* Pacha. — Sous-secrétaire d'Etat à l'intérieur: *Mahmoud* Pacha. — Sous-secrétaire d'Etat aux finances: *Blum* Pacha. — Sous-secrétaire d'Etat à la justice: *Boutros* Pacha. — Sous-secrétaire d'Etat à l'instruction publique: *Yacoub Artin* Pacha. — Sous-secrétaire d'Etat à la guerre et à la marine: *Ali Ghaleb* Pacha. — Sirdar et chef d'état major: Le gén. F. W. *Grenfell*. — Sous-secrétaire d'Etat aux travaux publics: Sir Colin *Scott Moncrieff*.

Direction-générale des Wakfs (séparée du ministère).

Reouf Pacha, directeur-général.
Hussein Pacha *Meimar*, secrétaire-général.

Président de l'administration mixte des chemins de fer: *Halton* Bey.
Directeur-général des postes: *Saba* Pacha.

Directeur-général des douanes : A. *Caillard.*
Vice-directeur des douanes : A. *Schmidt.*
Contrôleur des ports et des phares : *Morice* Pacha.

Cabinet du Khédive.

Sabet Pacha, chef du cabinet.
Abdel Rahman Rouchdi Pacha, grand-maître des cérémonies.
Tonino Pacha, premier maître des cérémonies.
Chaouki Pacha, chef de la Daïra privée de Son Altesse.
Ismaïl Kamel Pacha, aide de camp en chef.
Sidki Pacha, 1er aide de camp.
de Martino Pacha, secrétaire particulier.
Dr. *Salem* Pacha, médecin particulier.
Dr. *Issa* Pacha, médecin de la famille khédiviale.
Ali Gamala Pacha, gouverneur des Princes.
Corbett Bey, secrétaire privé.

Archevêque catholique d'Alexandrie (rit latin) : Mgr. P. *Chicaro.*
Vicaire apostolique pour l'Afrique Centrale : Mgr *Sogaro.*
Vicaire apostolique pour les Coptes et délégué apostolique pour l'Arabie : Mgr. *Morcos.*

Caisse de la Dette publique.

Commissaires et directeurs : Le comte *Zaluski* (Autriche-Hongrie) ; *Money* (Grande-Bretagne) ; *Le Chevalier* (France) ; *Macchiavelli* (Italie) ; le baron *de Richthofen* (Empire d'Allemagne) ; le prince *Mourousi* (Russie).

Direction des services sanitaires et d'hygiène publique.

Directeur : Dr. *Greene* Pacha.
Sous-directeur : Dr. *Sidky* Bey.
Secrétaire : L. *Colucci.*

Conseil sanitaire, maritime et quarantaine.

Président : M. *Miéville.*

Agents diplomatiques et Consuls en Egypte.

Allemagne (Empire d'). [Alexandrie : *Hellwig,* C. — Le Caire : Le cons. int. de lég. *de Brauer,* CG. ; le Dr. *Reitz,* C. — Port Saïd : H. *Bronn,* C.]
Amérique (Etats-Unis). [Le Caire : J. *Cardwell,* agent dipl. et CG.]
Autriche-Hongrie. [Le Caire : Le cons. d'amb. et chamb. *de Rosty,* agent dipl. et CG. ; *de Borheck,* secr. de lég. ; *d'Urmengi,* att. ; *Neumann,* C. — Alexandrie : Le comte *Wass,* C. — Port-Saïd : Le chev. *de Goracuchi,* C.]

Belgique: [Le Caire: *Garnier de Heldewier*, E. e. et M. pl.; *Le Louchier*, secr. de lég. — Alexandrie: Le vicomte A. *Zogheb*, C.]

Brésil. [Alexandrie: J. N. *Debbane*, agent dipl. et CG.]

Danemark. [Alexandrie: A. F. *de Dumreicher-Serrach*, CG.]

Espagne. [Le Caire: C. *de Ortega Morejon*, CG.]

France. [Alexandrie: *Kleczkowski*, C. — Le Caire: Le comte *d'Aubigny*, M. pl., chargé de l'Agence et du Cslt. gén.; *Denaut*, 1er secr. d'amb.; *Bapst*, 2ème secr., *de Lalande*, C. — Port-Saïd: G. *Laporte*, C.]

Grande-Bretagne. [Le Caire: Le major, M. pl. sir Evelyn *Baring*, agent dipl. et CG.; G. *Portal*, *Clarke*, 2èmes secrétaires d'amb.; lord *Vaux of Harrowden*, 3ème secr. d'amb.; *Gorst*, att. — Alexandrie: Sir C. A. *Cookson*, consul et juge. — Port-Saïd: W. P. *Burrell*, C. — Suez: G. *West*, C.]

Grèce. [Alexandrie: A. S. *Byzantios*, agent diplom. et CG. — Le Caire: A. *Ralli*, C. — Port-Saïd: A. *Léonardos*, C. — Suez: G. *Panas*, C.]

Italie. [Le Caire: Le comm. J. *de Martino*, agent dipl. et CG., doyen du corps diplomatique; le major comte *Samminiatelli-Zabarella*, secr.; *Romano*, C. — Alexandrie: G. *Venanzi*, C.]

Maroc: N. . . .

Pays-Bas. [Le Caire: Le cons. de lég. et Dr. en droit jonkheer *van der Dœs de Willebois*, agent diplom. et CG.; *Fabricius*, C. — Alexandrie: *Schultz*, C. — Port-Saïd: Le comte *van der Duyn van Maasdam*, C.]

Perse. [Le Caire: *Nedjed Ali* Khan, CG.]

Portugal. [Alexandrie: Le comte G. *Zogheb*, agent dipl. et CG.]

Russie. [Le Caire: Le cons. d'Etat *Koïander*, agent et CG.; le chamb. A. *Chtchéglow*, secr. d'ambass.; *Akimovitch*, att.; *Ivanow*, VC. — Port-Saïd: H. *Bronn*, C.]

Suède et Norvége. [Alexandrie: *Barker*, CG. par int.]

Notice statistique.

Superficie et *population.*

L'Egypte proprement dite s'étend jusqu'à Wady Halfah (2ème cataracte du Nil). En dehors de la vallée du Nil et de son Delta elle comprend à l'Est, les gouvernorats de Kosseir (Mer Rouge), d'El-Arich (Syrie) et de l'Isthme de Suez; à l'Ouest les Oasis du désert libyque.

La superficie totale de l'Egypte (non compris les territoires du Soudan encore occupés) est de 1 021354 kil. carrés suivant les calculs de l'Etat-major-général égyptien.

I. *Répartition de la population selon la division administrative.*

	Superficie arpentée kil.carr.[1])	Population d'après le recensement du 3 mai 1882[2]) du sexe masculin	féminin	total	Hab. par kil.c.
Basse-Égypte.					
Gouv. Caire	15,7	184845	189993	374838	—
,, Alexandrie . .	180,4	117614	113782	231396	—
,, Damiette . . .	11,7	22774	20842	43616	—
,, Rosette . . .	63,5	10694	8684	19378	—
Moud. Béhérah . . .	2413,8	200269	198587	398856	165
,, Charkieh . . .	2344,3	231252	233403	464655	198
,, Dakahlieh . .	2411,2	291751	294282	586033	243
,, Gharbieh . . .	6062,5	464795	471481	936276	155
,, Kalioubieh . .	912,4	134805	136586	271391	298
,, Menoufieh . .	1654,8	319643	326370	646013	390
Haute-Égypte.					
Gouv. Kosseir . . .	0,4	1274	1156	2430	—
Moud. Assiout	2174,6	292029	291567	[3]) 583596	278
,, Beni-Souèf . .	1220,9	109580	109993	219573	180
,, Fayoum . . .	1277,0	117669	116922	[4]) 234591	184
,, Guizeh	956,4	141716	142117	283833	297
,, Minia	1999,7	157053	157765	314818	157
,, Esna	861,6	111618	126343	237961	276
,, Guerga. . . .	1688,6	264142	257271	521413	389
,, Kena	1409,9	207068	199790	406858	289
Isthme[5]).					
Gouv. Isthme de Suez	27,7	17544	14927	32471	—
Est.					
Gouv. El-Arich[6]) . .	0,5	1949	1974	3923	—
Oasis.					
Oasis Siwa	?	1414	1932	3346	—
Egypte	27687,4[7])	3 401498	3 415767	6 817265	246

[1]) Amici Bey: „L'Egypte ancienne et moderne", Alexandrie 1884, p. 51. — [2]) Recensement général de l'Egypte. T. I. Le Caire 1884. — [3]) Y compris les oasis El-Khargah et El-Dakhlah. — [4]) Y compris les oasis El-Baharieh et El-Farafrah. — [5]) Au moment du recensement cette division comptait les deux gouvernorats: 1. Port-Saïd et Canal, 2. Suez, réunis depuis lors. — [6]) La péninsule Sinaïtique n'a pas été comprise dans les opérations du recensement. Les stations côtières Gebel Tor, El-Wich et les Sources de Moïse qui ont été recensées, dépendent du gouvernorat de Suez. — [7]) Non compris les lacs, dont la superficie est évaluée à 5551,1 kil. carr.

II. *Répartition de la population selon l'origine* [1]).

	Hommes.	Femmes.	Total.
Indigènes fixes	3 221610	3 258240	6 479850
Bédouins (semi-sédentaires et nomades)	130834	115695	246529
Étrangers	49054	41832	90886
	3 401498	3 415767	6 817265

Les Étrangers se répartissaient de la manière suivante entre les divers pays d'origine.

Hellènes	87301	Serbes, Roumains, Monténégrins	323
Italiens	18665	Hollandais	221
Français	15716	Américains	183
Austro-Hongrois . . .	8022	Portugais	36
Anglais et sujets britanniques	6118	Suédois, Norvégiens . .	15
Allemands	948	Danois	14
Belges	637	Persans et autres Asiatiques	1153
Espagnols	589	Étrangers	90886
Russes	533		
Suisses	412		

III. *Villes comptant plus de 10000 habitants en 1882.*

	Hab.	Dont étrangers		Hab.	Dont étrangers
Le Caire .	374838	21650	Chibrin-el-Kom . .	16250	270
Alexandrie .	227064	48672	Minia . .	15900	130
Damiette .	34044	108	Kena . . .	15402	75
Tanta . .	33750	1029	Guerga . .	14819	26
Assiout . .	31575	134	Tahta . .	13787	36
Mehallah-el-Kobra . .	27823	252	Manfalout .	13232	57
Mansourah	26942	1094	Guizeh . .	11410	31
Fayoum . .	25799	291	Mit-Ghamr .	11375	129
Damanhour	23353	309	Zifta . . .	11087	269
Zagazig . .	19815	1016	Suez . . .	10919	1183
Rosette . .	16666	111	Melawi . .	10777	96
Port-Said .	16560	5867	Abou-Tig .	10770	8
Menouf . .	16293	90	Beni-Souèf	10085	66

[1]) Recensement général de l'Egypte. T. I. Le Caire 1884.

Finances.

I. *Compte de l'exercice 1887.* (En livres égyptiennes [1].)

	Recettes.	Dépenses.
Solde en caisse au 1er janvier	3 104679	—
Budget ordinaire	9 616358	9 207900
Compte de la dette publique	21225	509857
Dépôts, avances et comptes généraux .	5 213532	5 159521
Solde en caisse au 31 décembre	—	3 078516
Total	17 955794	17 955794

II. *Budget de l'année 1888.* (En livres égyptiennes.)

Recettes.		Dépenses.	
Contributions directes	5 648168	Liste civile, allocations et cabinet du Khédive	358100
Contributions indirect.	1 912740	Frais d'administr. et de perception . .	1 835222
Revenus des administrations de recettes	1 768240	Dépenses des administrations de recettes	878042
Rec. des services administratifs . . .	456185	Securité publique .	645868
Produit des propriétés du gouvernement .	79227	Le Soudan	19588
Rec. du gouvernorat de Souakin . . .	15440	Pensions	575000
Retenue sur les salaires	70000	Tribut et dette publ.	4 994180
Total	9 950000	Suppression partielle de la corvée . . .	250000
A déduire: non-valeurs	350000	Dépenses diverses .	20000
	9 600000	Total	9 576000

III. *Dette publique au 1er janvier 1888.* (En livres sterling [2].)

A. Dette consolidée		87 478640
1. Dette unifiée à 4%	55 990240	
2. „ privilégiée à 5%	22 296800	
3. Emprunt garanti de 1885 à 3%	9 191600	
B. Dette garantie		15 549340
4. Emprunt domanial à 5%	6 909860	
5. Daïra-Sanieh et Daïra-Khassa (à taux divers)	8 639480	
	Total	103 027980

Il faut y ajouter la dette, dite Moukabalah, qui est un emprunt intérieur à cours forcé et qui doit être payée en 50

---

[1]) La livre égyptienne à 100 piastres vaut 25,7 francs. — [2]) Voir „Report by Sir E. Baring on the finances of Egypt", London 1888.

annuités de 150000 livr. égypt., et les intérêts des actions du canal de Suez achetées par l'Angleterre en 1875, au montant de 393858 livr. égypt. par an.

Armée et *flotte.*

L'*armée* égyptienne, placée sous le commandement d'un major-général anglais est commandée par des officiers en partie anglais, en partie égyptiens. Les cadres de l'armée qui sont maintenus au complet comprennent: 13 bataillons d'infanterie (55 officiers, 1861 soldats, 44 chevaux, mules etc.) avec 1 bataillon de dépôt (17 officiers, 534 soldats et 16 chevaux etc.); 2 escadrons de cavalerie (16 officiers, 402 soldats et 376 chevaux), 1 compagnie de cavalerie à Suakim (3 officiers, 77 soldats et 68 chevaux); 3 batteries d'artillerie de campagne, dont 1 à cheval et 2 à chameau (13 officiers, 347 soldats, 229 chevaux, chameaux etc. avec 12 canons), 3 batteries d'artillerie de garnison avec un dépôt (17 officiers, 267 soldats, 29 chevaux etc.); 2 corps à chameau (8 officiers, 200 soldats, 171 chameaux et 2 mitrailleuses). — Les états-majors de l'armée comptent 105 officiers, 147 sous-officiers et soldats et 94 chevaux etc. et les diverses administrations etc. 107 officiers, 670 sous-officiers et soldats et 101 chevaux etc. Total: 341 officiers, 4505 sous-officiers et soldats, 1128 chevaux etc. et 14 pièces d'artillerie.

La *police* égyptienne, organisée par Baker Pacha et récemment réorganisée, relève du ministre de l'intérieur et se trouve sous la direction d'un bureau central, nommé „Division de la sécurité publique"; elle comprend les 2 divisions de la Haute- et de la Basse-Egypte comptant ensemble 6020 hommes et les divisions séparées réparties entre les villes principales (Le Caire — 1304 hommes, Alexandrie — 717 hommes) et le long du Canal de Suez.

Commerce et communication par terre et par mer.

1. Commerce. (En livres égyptiennes.)

	Marchandises.		Numéraire.	
	Import.	Export.	Import.	Export.
Année 1884	8 182702	12 549060	2 172596	389768
„ 1885	8 989042	11 424970	3 914787	1 293660
„ 1886	7 848231	10 129622	1 838797	2 972520
„ 1887	8 137054	10 876417	3 066740	1 898062

2. Valeur de l'importation et de l'exportation en 1887.

(En milliers de livres égyptiennes.)

	Imp.	Exp.		Imp.	Exp.
Gr.-Bretagne et poss. britann.	3 810	6 942	Italie	247	817
France et poss. françaises .	914	901	Grèce . . .	85	41
Turquie, côtes égypt. de la Mer Rouge .	1 470	390	Belgique . .	124	59
Russie . . .	387	933	Amérique . .	90	18
Autr.-Hongrie	764	611	Espagne . .	1	58
			Allemagne . .	22	16
			Autres pays .	223	90
			Total	8 137	10 876

Réexportation 448383 liv. égypt.

Le transit est de 599718 livres égyptiennes.

3. Répartition de l'importation et de l'exportation d'après les diverses classes de marchandises en 1887.

(Valeur en milliers de livres égyptiennes.)

Marchandises.	Imp.	Exp.	Marchandises.	Imp.	Exp.
Céréales	352	850	Poteries, verreries	79	—
Semences, fruits .	321	1 437	Objets en métal, machines . . .	644	—
Denrées coloniales	428	533	Filés	188	—
Tabac	268	—	Tissus	2 274	42
Boissons ferment. .	323	4	Objets en cuir . .	123	1
Animaux etc. . .	390	19	Objets en bois . .	50	17
Obj. de consomm.	2 082	2 843	Papier et imprimés	109	7
Matières combust.	515	—	Obj. manufacturés	3 467	67
Minéraux	102	2	Drogueries etc. . .	467	20
Métaux	341	49	Résines, huiles etc.	390	25
Peaux	43	99	Objets divers . .	312	159
Etoffes à filer . .	116	7 612	Objets divers	1 169	204
Bois etc.	302	—	Total	8 137	10 876
Matières brutes	1 419	7 762	Numéraire[1] . . .	3 067	1 898
				11 204	12 774

Le port d'Alexandrie a participé à l'importation avec 8 137054 livr. égypt. et à l'exportation avec 10 595691 livr. égypt. — Le transit a été en 1887 de 599718 livres égyptiennes.

---

[1]) Le mouvement du numéraire est considéré par la Direction générale des douanes comme matière indépendante du mouvement des marchandises.

4. Mouvement du port d'Alexandrie en 1887.

Entrés sous pavillon	Vapeurs		Nav. à voiles		Total	
	Nav.	Tonn.	Nav.	Tonn.	Nav.	Tonn.
Anglais	597	743050	1	675	598	743725
Turc	148	140192	799	97290	947	237482
Autrichien	133	168934	19	10725	152	179659
Français	129	187135	—	—	129	187135
Russe	83	121245	3	566	86	121811
Italien	61	59330	34	15161	95	74491
Grec	2	2191	126	21269	128	23460
Danois	9	9770	—	—	9	9770
Allemand	16	14783	—	—	16	14783
Autre	19	21644	49	4076	68	25720
Total 1887	1197	1 468274	1031	149762	2228	1 618036
,, 1886	1084	1 340026	1183	172900	2267	1 512926

5. *Chemins de fer en 1887.* En exploitation 2012 kilomètres. — Nombre des personnes transportées: 3 244112. Recettes: 1 305680 livres égypt.; dépenses 587556 livres égypt.

6. *Postes* en 1887. Nombre des bureaux 164. Nombre des expéditions en 1886 et 1887:

Service intérieur:	1886.	1887.
Lettres particulières	3 283000	3 500000
,, officielles	1 400000	1 557000
,, recommandées et chargées	343000	361000
Cartes postales	217000	292000
Journaux et imprimés périodiques	1 936000	1 980000
Imprimés non-périodiques	400000	436000
Echantillons	41000	48000
Mandats de poste	94469	111294
(Valeur en livres égyptiennes	830000	865998)
Envois d'argent	33174	37174
(Valeur en livres égyptiennes	7 113174	8 105246)
Colis postaux	72730	76623
Service internat. reçus et expédiés:		
Lettres particul. et cartes postales	3 037400	2 873000
,, recommandées	191204	162060
,, chargées	796	940
Journaux et imprimés périodiques	1 465000	1 394000
Imprimés non-périodiques	260000	217000
Echantillons	121000	95000
Mandats de poste	47500	44638
(Valeur en livres égyptiennes	261027	214032)
Colis postaux	50580	54053

Recettes 1886: 114315, 1887: 122110 livres égyptiennes.
Dépenses 1886: 90936, 1887: 90409 ,, ,,

7. *Télégraphes 1887.* Longueur des lignes 8285 kilomètres. Nombre des dépêches transmises: 601860. Recettes 34891, dépenses 38823 livres égyptiennes.

Compagnie universelle du canal maritime de Suez.

(Voir la notice historique dans les années 1871 et 1872 de l'Almanach.)

Président de la Compagnie : F. *de Lesseps*.

Le canal a, de Port-Saïd à Suez, une longueur de 160 kil., une largeur de 58 à 100 mètres au niveau de l'eau et de 22 mètres au fond, et une profondeur de 8 mètres.

Finances.

Les frais totaux de construction et de premier établissement du Canal (y compris les dépenses pour l'augmentation et l'amélioration du Canal et les emprunts) se sont élevés jusqu'à la fin de 1883 à 488 055019 frcs. La valeur du matériel appartenant à la Compagnie et des actifs disponibles ou réalisables se trouvait portée à 72 660223 frcs. — En 1872 il y avait pour la première fois un excédent de recettes de 2 071279 francs, qui s'est élevé en 1887 à 29 676056 francs.

En 1887 les recettes ont été de 60 510329 frcs. (dont 58 125375 du service de la navigation) et les dépenses de 30 834273 (dont 18 139766 pour travaux).

Mouvement de la navigation dans le Canal en 1879—1886.

Année	Nav.	Tonn. nets.	Tonn. bruts.	Année	Nav.	Tonn. nets.	Tonn. bruts.
1879	1477	2 263332	3 236942	1883	3310	5 775862	8 051317
1880	2026	3 057422	4 344519	1884	3284	5 871501	8 319967
1881	2727	4 136780	5 794401	1885	3624	6 335753	8 985411
1882	3198	5 074809	7 122116	1886	3100	5 767656	8 183313

Mouvement divisé par pavillon en 1887 [1]).

Pavillon.	Nav.	Tonn. nets.	Tonn. bruts.	Pavillon.	Nav.	Tonn. nets.	Tonn. bruts.
Anglais .	2330	4 516773	6 372586	Suédois et norvég. .	28	35554	48490
Français .	185	384125	567065	Américain	3	1051	2112
Néerlandais . .	123	221618	300943	Japonais .	2	2689	3808
Allemand	159	219763	364214	Turc . .	24	18995	26703
Autrich. .	82	141370	197675	Portugais	7	3389	5678
Italien. .	138	252409	379062	Belge . .	1	588	876
Espagnol.	26	64580	92613	Chinois .	7	5800	10370
Russe . .	22	34320	57848		3137	5 903024	8 430043

En 1887 182988 personnes ont passé le Canal.

---

[1]) „Deutsches Handels-Archiv", Juin 1888.

Uruguay (République Orientale de l').

[Déclaration d'indépendance des Députés réunis à la Floride le 25 août 1825. Reconnue comme République en vertu du traité de Montévideo (dont les préliminaires ont été signés par le Brésil et Buénos-Ayres le 27 août et les ratifications échangées le 4 octobre 1828). Proclamation de la constitution le 10 septembre 1829.]

I. *Corps législatif.*

Les sessions commencent ordinairement le 15 février et durent jusqu'en juin. Dans l'intervalle entre les sessions, il y a une commission permanente de deux Sénateurs et cinq Députés.

II. *Pouvoir exécutif.*

Président: Le lieutenant-général Maximo *Tajes* (18 nov. 1886).

Ministère.

Ministre de l'intérieur: Le Dr. *Herrera y Obes.*
Ministre de la guerre et de la marine: Le colonel P. *de Leon.*
Ministre de la justice, des cultes et de l'instruction publique: Le Dr. M. *Berinduague.*
Ministre des affaires étrangères: Le Dr. J. *Garcia Lagos.*
Ministre des finances: Le Dr. A.-M. *Marquez.*

Evêque d'Uruguay: Inocencio Maria *Yéregui.*

Corps diplomatique à Montévideo et Consuls.

Allemagne (Empire d'): Le baron *de Rotenhan*, E. e. et M. pl. (Buénos-Ayres); *Giersberg*, chancelier. — [Montévideo: A. *Schäffer*, C.]
Amérique (Etats-Unis): J. E. *Bacon*, ch. d'aff. et CG. — [Colonia: B. D. *Manton*, C. — Montévideo: E. J. *Hill*, C.]
Argentine (République): Le Dr. *Saenz Peña*, E. e. et M. pl.; R. *Mendoza*, secr. de lég. — [Montévideo: J. E. *Guido*, CG.]
Autriche-Hongrie: Le baron *de Salzberg*, MR. (Buénos-Ayres), en même temps pour l'Argentine et le Paraguay. — [Montévideo: E. *Wagenknecht*, C.]
Belgique: E. *van Bruyssel*, Ch. d'aff. et CG. (Buénos-Ayres). — [Montévideo: A. *Schläpfer*, C.]
Bolivie. [Montévideo: C. *Balparda*, C.]
Brésil: J. *da Ponte Ribeiro*, E. e. et M. pl.; H. C. R. *Lisboa*, secr. de lég. — [Montévideo: E.-C. *Cabral-Deschamps*, CG.]
Chili: G. *Matta*, E. e. et M. pl. (Buénos-Ayres).
Colombie. [Montévideo: Le Dr. E. *Wonner*, C.]
Danemark. [Montévideo: R. A. *Ferber*, C.]
Equateur: F. A. *Gomez*, ch. d'aff. et CG.
Espagne: J. *de Arellano*, MR. et CG.
France: Le comte *de Saint Foix*, E. e. et M. pl. et CG.
Grande-Bretagne: N. . . . , MR. et CG. — [Montévideo: C. J. *Ayre*, C.]
Hawaïi. [Montévideo: C. *Hughes*, C.]

Italie : N. . . ., E. e. et M. pl. — [Montévideo : Le comte *Greppi*, C.]
Mexique. [Montévideo : J. P. *Farini*, C.]
Nicaragua. [Montévideo : C. S. *Caprile*, C.]
Paraguay : J. J. *Brizuela*, MR. et CG.
Pays-Bas. [Montévideo : B. A. *Barrère*, C.]
Pérou. [Montévideo : E. A. *Villa de Moros*, C.]
Portugal : J. *de Sousa Lobo*, E. e. et M. pl. (en même temps pour la République Argentine et le Paraguay ; à Buénos-Ayres). — [Montévideo : L.-A. *Ribeiro*, C.]
Russie. [Montévideo : G. *Lafone Quevedo*, C.]
San Marino : F. *Brin*, ch. d'aff.
Suède. [Montévideo : A. S. *Blixén*, C.]
Suisse. [Montévideo : Le Dr. V. *Rappaz*, C.]
Vénézuela. [Montévideo : J. P. *Farini*, C.]

Notice statistique.

I. *Superficie* et *population.*

Départements.	Kilomètres carrés.	Habitants en 1886. Total.	Par kil. c.	Chefs-lieux des départements.
Montévideo . .	664,09	178758	269	Montévideo.
Canelones . . .	4751,95	66613	14	Guadalupe.
La Colonia . .	5681,68	34154	6	Colonia.
Soriano	9223,51	25465	2,8	Mercedes.
San José . . .	6962,07	35475	3,1	San José.
Flores	4519,36			Trinidad.
Florida	12107,15	26411	2,2	Florida.
Rocha	11088,88	33079	2,2	Rocha.
Maldonado . . .	4105,57			Maldonado.
Cerro-Largo . .	14904,41	56240	1,5	Melo.
Minas	12498,32			Minas.
Treinta y Tres .	9550,35			Treinta y Tres.
Salto	12601,61	35992	1,5	Salto.
Artigas	11379,52			San Eugenio.
Durazno . . .	14314,89	21859	1,5	Durazno.
Rio Negro . . .	8470,88	42119	1,9	Independencia.
Paysandú . . .	13252,34			Paysandú.
Tacuarembó . .	21022,49	40298	1,3	San Fructuoso.
Rivera	9820,94			Rivera.
Total	186920,01	596463	3,1	

Montévideo (ville) : 115462 habitants en 1885.

II. *Mouvement de la population.*

	Mariages.	Naissances (y compris les mort-nés).	Décès	Mort-nés.	Excédent des naissances.
1883	3449	22254	8993	448	13261
1884	3547	21781	10278	582	11503
1885	3657	23707	10273	553	13434
1886	3093	24712	11537	485	13175

	Immigration.	Emigration.
1882:	10116 personnes	6179 personnes
1883:	11086 ,,	6089 ,,
1884:	11954 ,,	6040 ,,
1885:	15679 ,,	6729 ,,
1886:	12291 ,,	6542 ,,

Finances. (En pesos nacionales; 1 peso vaut 5 francs 38 cent.)

Les recettes de l'Uruguay proviennent principalement des droits de douanes.

Recettes.

1883:	10 928639,	dont droits	de	douanes	6 857437.
1883—84 (18 mois):	17 816979,	,,	,,	,,	,,	10 949604.
1884—85:	11 373688,	,,	,,	,,	,,	7 734264.

Budget 1887—88.

Recettes.		Dépenses.	
Droits de douanes .	9 000000	Dette publique . . .	5 399000
Contributions directes	1 900000	Armée et flotte . .	3 190000
Autres recettes . .	3 839000	Ministère etc. . . .	4 833000
Total	14 739000	Total	13 422000

Dette publique au 1er janvier 1887. (En pesos.)

1. Dette extérieure (unifiée)	51 456540
2. Intérieure	17 622907
3. Dette internationale	3 126275
Total	72 205722

Le montant du papier-monnaie était au 1er janvier 1887 de 793147 pesos.

Armée 1887.

L'armée permanente comprend 4 bataillons de tireurs, 5 régiments de cavalerie et 2 régiments d'artillerie, total 257 officiers et 3795 hommes.

En outre il y a des troupes de police de 3200 hommes.

La garde nationale compte environ 20000 hommes.

La *marine* comprend 5 petits vapeurs et 3 canonnières.

Commerce spécial [1]).

Importation	1883: 20,3	1884: 24,6	1885: 25,3	1886: 20,2
Exportation	1883: 25,2	1884: 24,8	1885: 25,3	1886: 23,8

L'importation et l'exportation s'élevaient en 1887 aux chiffres suivants en milliers de pesos:

[1]) D'après la publication de la „Direccion de Estadistica general": „Commercio exterior de la Rep. Orient. dal Uruguay corresp. al año 1887", Montévideo 1888.

Pays.	Import.	Export.	Produits exportés.	
Angleterre . . .	6 711	4 125	Animaux	800
France	4 114	2 477	Viande salée et séchée	2 858
Belgique	1 196	3 354	„ en conserves	37
Allemagne . . .	2 839	322	„ en extrait .	894
Espagne	2 149	153	Peaux de vache et de	
Italie	1 697	317	veau	4 842
Portugal	25	148	Autres peaux . . .	816
Brésil	1 826	2 564	Suif	1 237
Etats-Unis . . .	1 702	1 523	Laine	4 998
Républ. Argentine	443	1 122	Crin de cheval . .	185
Cuba	216	957	Os et cendres d'os .	110
Chili	97	143	Guano	316
Paraguay . . .	151	54	Plumes d'autruche .	54
Autres pays . .	1 450	1 413	Produits de l'agricult.	712
			Autres produits . .	813
Total	24 616	18 672	Total	18 672

Montévideo seul a participé en 1887 à l'importation pour 23 322321 pesos et à l'exportation pour 11 822817 pesos.

Mouvement du port de Montévideo en 1887.

		Navires à voiles.		Vapeurs.		Total.	
		Nav.	Tonn.	Nav.	Tonn.	Nav.	Tonn.
Au long cours	Entrés	587	332276	638	1 014439	1225	1 346715
	Sortis	449	256534	574	915923	1023	1 172457
Au cabotage et à la navigation fluviale	Entrés	2088	134583	1128	1 036048	3216	1 170631
	Sortis	1143	164746	1206	1 188110	2349	1 352856

Chemins de fer au 1er juillet 1888. En exploitation 553,4 kil.

Postes en 1886. Nombre des bureaux 438. Nombre des expéditions :

Lettres particulières	3 074637
„ recommandées	98964
Correspondances officielles	133706
Cartes postales	30642
Imprimés	7 907789
Echantillons	161858
	(Pesos nacionales.)
Valeur des envois d'argent	2 607653
Recettes	164762

Télégraphes. D'après le rapport de l'„Inspector General de Telegrafos" la longueur des lignes télégraphiques de l'Uruguay est de 2789 kil. Les données sur l'étendue de l'exploitation nous manquent.

Vénézuela (Etats-Unis de).

Président: *Pablo Rojas Paúl* (le 5 juillet 1888, élu jusqu'au 20 février 1890).
Remplaçant légal: Le cons. Dr. S. *Pacheco.*

Ministères.

Intérieur et justice: N. . . .
Affaires étrangères: Le Dr. N. *Borges.*
Fomento: Le général N. M. *Gil.*
Guerre et marine: Le général R. *Fonseca.*
Crédit public: Le général J. M. *Bermudez Grau.*
Travaux publics: Le Dr. J. M. *Tebar.*
Instruction publique: S. *Gonzalez Guinan.*
Finances: V. *Coronado.*

Président de la cour de justice fédérale suprême: Le Dr. Vicente *Amenqual.*
Gouverneur du district fédéral: Le général J. *Quevedo.*
Secrétaire du président: Le général M. A. *Silva Gandolphi.*

Archevêque de Vénézuela, à Carácas: Le Dr. C. *Uzcategui.*

Corps diplomatique résidant à Carácas et Consuls.

Allemagne (Empire d'): O. *Peyer*, MR.; F. *Heinrich*, chancelier. — [Bolivar: L. *Brockmann*, C. — Carácas: A. *Behrens*, C. — La Guayra: J. *Petersen*, C. — Maracaïbo: F. H. *Birtner*, C. — Puerto-Cabello: R. V. *Beselin*, C.]
Amérique (Etats-Unis): Ch. L. *Scott*, MR. — [Bolivar: G. F. *Underhill*, C. — La Guayra: *Scott Bird*, C. — Maracaïbo: E. H. *Plumacher*, C. — Puerto-Cabello: D. N. *Burke*, C.]
Argentine (République). [Carácas: Ch. *Rœhl*, CG. — La Guayra: A. *Wallis*, C. — Puerto-Cabello: J. *Stürup*, C.]
Autriche-Hongrie. [Carácas: G. *Vollmer*, C. — Puerto-Cabello: E. *Baasch*, C.]
Belgique: N. . . . , chargé d'aff. — [Bolivar: L. *Brockmann*, C. — La Guayra: J. C. *Scholtz*, C. — Puerto-Cabello: E. *Peters*, C.]
Bolivie. [Carácas: Le Dr. Martin F. *Feo*, CG.]
Brésil: F. *de Almeida e Vasconcellos*, ch. d'aff.; J. *de Souza Reis*, secr. de lég. — [Carácas: J. *Rœhl*, CG.]
Colombie (République de): J. Francisco *Fusigrares*, E. e. et M. pl.; R. *Sarmiento*, secr. de lég. — [Bolivar: A. M. *Racines*, CG. — Carácas: J. A. *Calcaño*, C. — La Guayra: A. G. *Torres*, C. — Maracaïbo: J. *Moreno*, C. — Puerto-Cabello: J. S. E. *Monsanto*, C. — S. Antonio (Tachira): C. T. *Gollardo*, C.]
Danemark. [Carácas: Th. *Stürup*, CG. — Maracaïbo: C. F. *Witzke*, C.]

Dominicaine (République). [Carácas: M. F. *de Arcila*, CG.; R. *Lopez*, C. — [Coro: H. *Leyba*, C.]
Espagne: N. . . ., MR.; A. *de Ballesteros*, secr. de lég., ch. d'aff. par int.
France: *Bourcier-St. Chaffray*, E. e. et M. pl.; L. *Descos*, secr. de lég.; *Flajollet*, chancelier.
Grande-Bretagne. [Carácas: H. L. *Boulton*, CG.]
Grèce. [Carácas: M. *Martin*, CG.]
Guatémala. [Carácas: E. *de la Casas*, CG.; M. F. *Leicitabaza*, C.]
Honduras. [Carácas: A. *Rothe*, CG.]
Italie: F. *Bensamoni*, MR. — [Carácas: Le Dr. E. *Morasso*, C. — Maracaïbo: F. *Fossi*, C.]
Mexique. [Maracaïbo: A. *Lüdert*, C.]
Paraguay. [Carácas: *Malaussena*, CG.]
Pays-Bas. [Carácas: N. F. *Hellmund*, C. — La Guayra: *Corn-Hellmund*, C.]
Pérou: Le Dr. D. B. *Barrios*, CG.
Salvador: A. *Negretti*, ch. d'aff. — [Carácas: L. *Elizondo*, C.]

Notice statistique.
Superficie et *population.*

	Kilom. carrées.	Population au 1er janv. 1886. Du sexe mascul.	féminin.	Total.
District fédéral	117	31217	38861	70078
Etats: Guzman Blanco . .	87823	247206	268212	515418
„ Carabobo	7732	80816	86683	167499
„ Lara	24085	116167	129272	245439
„ Los Andes	38134	154343	162852	317195
„ Zamora	65317	121547	123910	245457
„ Falcon	93815	94939	103321	198260
„ Bolivar	229796	29209	27960	57169
„ Bermudez	83532	142053	143324	285377
Terr. Yuruary	210164	11365	8487	19852
„ Alto Orinoco . . .	} 545876	18082	20258	38340
„ Amazonas				
„ Caura	58458	} [1])	—	—[1])
„ Delta	65667			
„ Armisticio	18526	[2])	—	—[2])
„ Goagira	9348	16642	19858	36500
„ Colon	431	137	—	137
Colon. Guzman Blanco . .	555	849	750	1599
„ Bolivar	22	[3])	—	—[3])
Total	1 539398	1 064572	1 133748	2 198320

1,4 habitants par kil. c.

[1]) Le nombre des habitants est compris dans celui des habitants de l'Etat de Bolivar. — [2]) Le nombre est compris dans celui des Etats de Zamora et de Los Andes. — [3]) Le nombre est compris dans le chiffre de la population de l'Etat de Guzman Blanco.

Capitales des Etats. Carácas 70078, Ciudad de Cura 11644, Valencia 36145, Barquisimeto 29000, Merida 10747, Guanare 10390, Capatarida 3358, Ciudad Bolivar 10861, Barcellona 11424.

Finances. (En bolivars; 1 bolivar = 1 franc.)

		Bolivars.		Bolivars.
1. Compte 1886—87.	Recettes	33 686246	Dépenses	28 644576
2. Budget 1887—88.	,,	27 695000	,,	27 695000

Dette publique au 1er janvier 1888. Dette intérieure 38 760269 bolivars, dette extérieure 67 565213 bolivars.

Armée et *marine* [1]). L'armée permanente comprend 6 bataill. d'infanterie à 6 compagnies. En outre il y a 1 compagnie de cavallerie de 54 chevaux et 1 compagnie d'artillerie, dont le personnel est fourni par l'infanterie. L'armée compte 9 généraux, 169 officiers 7 médecins, 1806 sous-officiers et soldats et 9 artisans; total 2000 hommes.

La marine se compose de 3 vapeurs, 1 goëlette et 1 navire-école; le personnel compte 7 officiers, 8 gardes-marine, 8 aspirants, 2 professeurs, 6 contre-maîtres, 27 matelots, 6 mécaniciens, 22 ouvriers et 82 soldats de marine.

Commerce en 1885—86. Importation 47 168277 bolivars et 15 285101 bol. pour marchandises exemptes de droits de douane; total 62 453378 bol.; exportation 82 304289 bol. A l'importation participent les Etats-Unis avec 15 296873 bol., l'Angleterre avec 9 690105 bol., la France avec 9 272379 bol., l'Allemagne avec 8 949085 bol., les Antilles avec 1 680691 bol. etc.

Les principaux articles d'exportation ont été en 1885—86: le café (pour 35 733423 bol.), le cacao (p. 8 447986 bol.), les peaux de vache (p. 3 695312 bol.), autres peaux (p. 2 877726 bol.), les minerais (p. 3 308911 bol.), les animaux vivants (p. 824366 bol.), le bois de menuiserie, les fèves de tonca, les dividivis etc. Quant aux métaux précieux on en a exporté de l'or brut et en barres pour 20 107675 bol.[2]), de l'or et de l'argent monnayé pour 4 442707 bolivars.

Navigation (y compris le cabotage) en 1886. Entrés: 9263 navires (dont 1952 vapeurs), jaugeant 2 052140 tonn. Le port de La Guayra a été fréquenté en 1886 par 216 navires de long cours (dont 182 vapeurs), jaugeant 261773 tonn. La marine marchande comptait d'après le calcul du „Bureau Veritas" en 1886 12 navires à voile d'au moins 50 tonneaux jaugeant 2108 tonn. et 3 vapeurs d'au moins 100 tonn. jaugeant 838 tonneaux.

Chemins de fer. En exploitation 1886: 286 kil., en construction 353 kil. et concessionnés 1982 kil.

---

[1]) D'après le budget de 1887—88. — [2]) En 1886 le seul territoire de Yuruary a produit de l'or d'une valeur de 21 230800 bolivars.

Postes pendant les douze mois finissant au 30 juin 1886. Nombre des bureaux 162, des expéditions 2 734576. Dépenses de l'administration des postes 553868 bol.

Télégraphes pendant les douze mois finissant au 30 juin 1886. Longueur des lignes 4462 kil.; nombre des bureaux 80. — Recettes 239051 bol., dépenses de l'administration 836188 bol.

Zanzibar (Sultanat).

Seyyid *Khalifah;* succ. le 27 mars 1888 à son frère Bargasch ben Saïd.

Consuls résidant à Zanzibar.

Allemagne (Empire d'): Le Dr. *Michahelles,* CG.; *Steifensand,* VC. — **Amérique** (Etats-Unis): S. A. *Pratt,* C. — **Autriche-Hongrie**: N. . . ., C. — **Belgique**: *de Cazenave,* CG. — **France**: A. *Raffray,* C. — **Grande-Bretagne**: Le colonel C. B. *Evan-Smith,* agent et CG. — **Italie**: *Filonardi,* C. — **Portugal**: Le vicomte *de Castilho,* CG.

Notice statistique.

Superficie:	Ile de Zanzibar	1590	kilom. carrés.
	„ „ Pemba	960	„ „
	„ „ Mafia	520	„ „
	„ „ Lamou	90	„ „
	Côte africaine [1])	20800	„ „
		23960	kilom. carrés.

Population. La population de l'île de Zanzibar est évaluée à 1—200000 individus et se compose principalement de nègres. La race dominante est la race arabe. Le nombre des habitants des possessions de la côte n'est pas connu. *Villes:* Zanzibar, 80000; Mombas, de 13- à 15000; Quiloa, de 10- à 15000; Bagamojo 10000 habitants.

Finances. Les recettes annuelles du Sultan sont évaluées à 6 250000 francs. Les principaux revenus proviennent des douanes. En vertu du traité de 1887 l'administration et la perception des droits de douane sur la côte de Kipini à Vanga ont été transférées à la Compagnie anglaise de l'Afrique orientale, tandisque, par le traité du 28 avril 1888, l'administration et le prélèvement des droits de douane sur la côte située entre Vanga et le Rovouma ont été délégués à la Compagnie allemande de l'Afrique orientale.

[1]) Calcul planimétrique exécuté dans l'Institut géographique de Justus Perthes à Gotha d'après les stipulations du traité entre l'Empire d'Allemagne et la Grande-Bretagne.

Armée et *flotte.* L'armée comprend 150 hommes de gardes du corps, 1050 hommes de l'armée régulière et 1500 hommes de troupes irrégulières. — La flotte se compose d'une corvette à pont ras, d'une canonnière et de 7 vapeurs-marchands appartenant au Sultan.

Commerce. D'après les „United States Consular reports No. 45" de sept. 1884, l'importation a été en 1883 de 6 100000 dollars et l'exportation de 4 000000 dollars. Les principaux articles d'exportation ont été les clous de girofle (pour 1 050000 doll.), la gomme de copal (pour 196850 doll.), la gomme (pour 750000 doll.), les peaux (pour 184123 doll.), le poivre rouge (p. 36000 doll.), les noix de cocos, l'orseille etc. Les dents d'éléphant ne sont qu'un article de transit dont l'exportation de Zanzibar a une valeur d'environ 1 500000 dollars.

Mouvement du port de Zanzibar en 1887. (Entrées.)

Pavillon.	Nav.	Tonn.	Pavillon.	Nav.	Tonn.
Anglais . . .	44	36844	Scandinave . .	1	270
Français . .	13	24870	Arabe	45	28898
Allemand . .	9	5586	Total	120 [1])	102770
Américain . .	8	6302			

En 1887 54 navires de guerre ont fréquenté le port de Zanzibar.

[1]) Dont 90 vapeurs.

L'Union postale universelle,

fondée par le traité conclu à Berne le 9 octobre 1874 et développée par les conférences postales de Berne (1876) et de Paris (1880) ainsi que par les Congrès postaux de Paris (1878) et de Lisbonne (1885), comprend presque tous les pays civilisés du globe. Son ressort, qui s'étendait, au moment de l'entrée en vigueur du traité de Berne — 1er juillet 1875 — sur une étendue d'environ 37 millions de kilomètres carrés avec plus de 350 millions d'habitants, comporte aujourd'hui environ 85 millions de kilomètres carrés avec 915 millions d'habitants.

Un office central sous le nom de „Bureau international de l'Union postale" est organisé à Berne aux frais de toutes les administrations de l'Union. — Directeur: Eugène *Borel.* — Secrétaires: Hermann *Galle,* conseiller des postes, Charles *Hoch* et Auguste *Wendling.*

Font partie de l'Union:

L'*Europe* (en entier). — L'*Amérique* (en entier). — En *Asie*: La Russie d'Asie, la Turquie d'Asie, la Perse, l'Inde anglaise (Hindostan, Birmanie, les établissements postaux à Aden, Mascat et Guadur), le Japon, Siam, les colonies anglaises,

françaises, hollandaises, portugaises et espagnoles, ainsi que les établissements postaux de la Grande-Bretagne, de la France et du Japon en Chine et en Corée. — En *Afrique:* L'Egypte, l'Algérie, Tripoli, la Tunisie, Libéria, l'Etat indépendant du Congo, les Açores, Madère, les établissements postaux de l'Espagne au Maroc et dans les possessions espagnoles au nord de l'Afrique, l'établissement postal de l'Inde à Zanzibar, les colonies françaises, italiennes, portugaises et espagnoles, ainsi qu'une partie des colonies anglaises et l'établissement postal français à Tamatave (Madagascar). — En *Océanie:* L'Hawaïi et les colonies françaises, hollandaises et espagnoles.

Le nombre des expéditions postales sur toute l'étendue de l'Union est évalué, pour l'année 1887, à 6810 millions de lettres, 1450 millions de cartes postales, 5490 millions de journaux, d'imprimés et d'écrits officiels, 80 millions d'échantillons, 220 millions de mandats de poste, d'assignations postales et de lettres d'avance postale d'une valeur de 11900 millions de francs et 240 millions de paquets avec et sans déclaration de valeur, d'une valeur de 13450 millions de francs; total 14290 millions d'expéditions.

Le mouvement international des dépêches télégraphiques

est réglé par le traité conclu le 10/22 juillet 1875 à St-Pétersbourg, sur la base du traité de Paris du 17 mai 1865, et revisé en 1879 à Londres et le 17 septembre 1885 à Berlin. Les stipulations de Berlin ont notamment contribué à la simplification des affaires de tarif et de comptabilité.

Aux bénéfices du traité participent: l'*Europe* en entier; en *Asie:* les Indes anglaises et hollandaises, Siam, la colonie française de Cochinchine, la Perse et le Japon; en *Afrique*; l'Egypte, la Tunisie, la colonie du Cap, Natal, l'Algérie et le Sénégal; en *Amérique:* le Brésil; en *Australie*: la Nouvelle-Galles du Sud, l'Australie méridionale, Victoria, la Nouvelle-Zélande et Tasmanie.

Les compagnies de télégraphie particulière, par l'intermédiaire desquelles les dépêches sont envoyées aux pays transocéaniques, se sont soumises aux stipulations du traité ou observent, au moins, les prescriptions essentielles du réglement du service international.

Outre les pays mentionnés sont immédiatement joints au réseau télégraphique général: la Chine, l'Amérique britannique, les Etats-Unis, presque tous les états et îles de l'Amérique Centrale et du Sud, les îles Canaries et du Cap Vert, les côtes occidentale et orientale d'Afrique, les Philippines, Queensland et l'Australie occidentale.

Le nombre des dépêches expédiées en 1887 sur toute l'étendue des pays nommés ci-dessus est évalué à 188 millions.

Quelques aperçus sur les métaux précieux, ainsi que sur le système des monnaies et des banques.

Par le Dr. *Ad. Soetbeer.*

(Pour plus de détails voir la 2ème édition revue et complétée de l'ouvrage intitulé : „Guide servant à indiquer les relations de prix des métaux précieux", ouvrage publié en octobre 1886 par M. le Dr. Ad. Soetbeer à la demande de la „Société protectrice des intérêts du commerce et de l'industrie" à Berlin.) — Report of the Director of the Mint (James P. Kimball) upon the production of the precious metals in the United States during the calender year 1886. Washington 1887.

I. A. *Production de métaux précieux d'après le poids.*

Pays.	1851—60 Kilogr.	1861—65 Kilogr.	1866—70 Kilogr.	1871—75 Kilogr.	1876—80 Kilogr.	1881—85 Kilogr.
			Or.			
Etats-Unis	82950	66700	76000	59500	63920	48087
Australie .	75982	77634	73526	33380	45294	43029
Russie . .	25650	24084	30050	63129	40140	34565
Mexique et l'Amérique du Sud .	7355	7650	6940	7240	7060	7060
Autres pays	8632	8989	8510	10655	16000	16400
Total	200569	185057	195026	173904	172414	149141
			Argent.			
Etats-Unis	7250	174000	301000	564800	980673	1 137479
Mexique .	456950	473000	520900	601800	655800	753600
Amérique du Sud .	204500	191100	229800	374700	350000	430000
Allemagne	55235	68320	89125	143080	163779	232630
Autres pays	171617	194730	198260	285045	300000	308000
Total	895552	1 101150	1 339085	1 969425	2 450252	2 861709

La production totale de métaux précieux en 1886 a été évaluée par M. Kimball à 147097 kilogr. d'or fin et à 3 137175 kilogr. d'argent fin. — Aux Etats-Unis la production de métaux précieux a fourni, en 1887, 1 596500 onces d'or fin et 41 269243 onces d'argent fin.

I. B. *Production de métaux précieux d'après la valeur.*

Années.		Or.	Argent.	Or et argent.	Rapport des % Or.	Rapport des % Argent.
		(En millions de marcs.)				
Moyenne	1851—55	556,3	160,4	716,7	77,6	22,4
,,	1856—60	562,9	164,7	727,6	77,4	22,6
,,	1861—65	516,3	199,3	715,6	72,1	27,9
,,	1866—70	544,1	239,7	783,8	69,4	30,6
,,	1871—75	485,2	344,6	829,8	58,5	41,5
,,	1876—80	481,0	382,1	863,1	55,7	44,3
,,	1881	443,2	396,7	839,9	52,8	47,2
,,	1882	414,3	423,7	838,0	49,4	50,6
,,	1883	403,3	434,3	837,6	48,1	51,9
,,	1884	407,8	443,6	851,4	47,9	52,1
,,	1885	435,6	433,4	869,1	50,1	49,9
,,	1886	410,4	420,4	830,8	50,6	49,4

Les données ci-dessus (I. A., I. B.) ne peuvent ni ne doivent être que des évaluations approximatives et sont présentées sous toute réserve. Le kilogramme d'or est fixé ici à 2790 marcs, le kilogramme d'argent à 2790, ce chiffre divisé par le chiffre qui exprime, pour chaque période quinquennale, la relation du prix de l'or à celui de l'argent.

L'utilisation annuelle moyenne des métaux précieux par l'industrie — déduction faite des anciennes pièces fondues — est évaluée pour la période de 1880 à 1885 à environ 90000 kilogr. d'or et 515000 kilogr. d'argent. D'après des recherches spéciales, l'utilisation de l'or par l'industrie pendant l'année 1887 a été évaluée, pour les Etats-Unis, à 14 600000 dollars, celle de l'argent à 5 280000 dollars.

II. A. *Importation et exportation de métaux précieux en Angleterre 1876—87.*

Années.	Or. Importat. totale.	Or. de l'Australasie.	Or. Exportation.	Argent. Importation.	Argent. Exportation.
	livr. sterl.	livr. sterl.	livr. sterl.	livr. sterl.	livr. sterl.
1876	23 476000	4 956800	16 515700	13 578300	12 948300
1877	15 442000	6 655400	20 361400	21 710800	19 436700
1878	20 871400	5 680600	14 968500	11 551500	11 718000
1879	13 368700	3 184600	17 578800	10 786900	11 006100
1880	9 454900	3 612300	11 828800	6 799000	7 060700
1881	9 963000	4 470200	15 498800	6 901400	7 004000
1882	14 376600	2 996600	12 023800	9 242900	8 965500
1883	7 755800	2 256100	7 091400	9 468000	9 322800
1884	10 744400	709400	12 012800	9 633500	9 986400
1885	13 376600	3 737400	11 930800	9 433600	9 852300
1886	13 392300	2 725870	13 783700	7 471600	7 223700
1887	9 955326	320797	9 323614	7 819438	7 807404

II. B. *Importation et exportation de métaux précieux dans les Etats-Unis d'Amérique 1876—1887.* (En dollars.)

Années finissant le 30 juin	Or. Import.	Or. Export.	Argent. Import.	Argent. Export.
1876—80	26 790000	15 040000	13 182000	22 670000
1881	100 031000	2 565000	12 276000	13 504000
1882	34 377000	32 588000	8 095000	16 830000
1883	17 734000	11 600000	16 755000	20 219000
1884	22 831000	41 082000	14 595000	26 051000
1885	26 692000	8 478000	16 551000	33 754000
1886	20 743349	42 952191	17 850307	29 511219
Années civiles				
1886	41 309181	41 283222	17 221465	27 055356
1887	44 888000	9 138000	16 772000	27 565000

III. *Importation et exportation de marchandises aux Indes anglaises et dépendances.*

Années financières finissant le 31 mars.	Export. de marchandises	Import. de marchandises	Excédents de l'exp. de marchand.	Excédents de l'imp. de l'or.	Excédents de l'imp. de l'arg.
	(En millions de roupies.)				
Moyenne 1861—70	514,6	287,0	227,6	59,9	97,0
,, 1871—80	597,6	365,3	232,3	14,7	50,6
,, 1880—81	745,8	531,2	214,6	36,6	38,9
,, 1881—82	819,7	491,1	328,6	48,4	53,8
,, 1882—83	834,9	521,0	313,9	49,3	74,8
,, 1883—84	881,8	552,8	329,5	54,6	64,1
,, 1884—85	832,6	557,0	275,5	46,7	72,5
,, 1885—86	838,2	556,5	281,7	27,6	116,1
,, 1886—87	884,3	618,7	266,6	21,8	71,6

D'après les rapports annuels de M. M. Pixley & Abell, courtiers en métaux précieux, à Londres, l'argent exporté de l'Europe par Southampton, Vénise et Marseille en Orient et les traites tirées par le gouvernement sur les caisses de l'Inde se montaient à

Années.	Argent exporté	Traites du gouvernement.	Cours du change sur Londres à Calcutta. Pence pour roupies.
	(En millions de livres sterl.)		
1876 . . .	10,91	11,51	$20\frac{1}{2}$ (à 6 mois)
1877 . . .	17,01	8,64	$21\frac{5}{16}$,,
1878 . . .	5,84	13,98	$20\frac{5}{8}$,,
1879 . . .	7,03	14,71	20 ,,
1880 . . .	6,14	15,48	$20\frac{5}{16}$,,
1881 . . .	4,29	16,27	20 (à 4 mois)
1882 . . .	6,42	12,05	$19\frac{7}{8}$,,
1883 . . .	7,13	18,91	$19\frac{1}{8}$,,
1884 . . .	8,42	16,97	$19\frac{1}{2}$,,
1885 . . .	8,01	11,02	$18\frac{5}{8}$,,
1886 . . .	5,85	11,79	$17\frac{5}{8}$,,
1887 . . .	6,33	15,39	$17\frac{1}{8}$,,

L'exportation de l'or de l'Angleterre et des ports de la Méditerranée pour l'Orient (y compris l'Egypte) avait, d'après J. Westwood Thompson's Indian Circular, les valeurs suivantes (en millions de livres sterl.):

1876 : 3,21	1880 : 3,87	1884 : 4,18
1877 : 3,13	1881 : 2,53	1885 : 2,14
1878 : 1,60	1882 : 3,51	1886 : 0,82
1879 : 4,98	1883 : 1,94	1887 : 1,98

L'exportation de l'argent de l'Angleterre et des ports de la Méditerranée en Orient est, dans la même circulaire, évaluée pour 1884 à 8 668900 l. sterl., pour 1885 à 8 863000 l. sterl., pour 1886 à 7 044000 l. sterl. et pour 1887 à 6 578000 livr. sterl.

L'excédent total de l'importation (par mer) de métaux précieux dans l'Inde anglaise a été, d'après les listes officielles de douane, dans le courant des 46 ans de 1842 à 1887, de 4034,2 millions de roupies, l'excédent de l'exportation de marchandises de 4018,6 millions de roupies.

Les monnayages d'argent dans l'Inde anglaise ont eu, déduction faite des refontes, les résultats suivants (en millions de roupies):

1875—76 : 25,5	1879—80 : 102,5	1883—84 : 36,6
1876—77 : 62,7	1880—81 : 42,5	1884—85 : 57,9
1877—78 : 161,8	1881—82 : 21,9	1885—86 : 102,9
1878—79 : 72,1	1882—83 : 65,1	1886—87 : 46,2

IV. *Prix de l'argent et relation du prix des métaux précieux.*

Années.	Prix de l'argent à Londres. Pence pour l'once Standard			Relation du prix. kg. d'arg. fin pour 1 kg. d'or fin		
	Maxim.	Minim.	Moyenne	Maxim.	Minim.	Moyenne
1841—50	61½	58½	59⅝	15,33	16,12	15,82
1851—55	62⅛	59⅞	61¼	15,18	15,86	15,40
1856—60	62¾	60½	61⅝	15,03	15,59	15,30
1861—65	62½	60⅛	61¼	15,09	15,68	15,40
1866—70	62¼	60	60⅝	15,15	15,72	15,55
1871—75	61⅛	55½	59	15,43	16,99	15,98
1876	58½	46¾	52¾	16,12	20,17	17,88
1877	58¼	53¼	54 13/16	16,19	17,71	17,20
1878	55¼	49½	52 9/16	17,07	19,05	17,94
1879	53¾	48⅞	51¼	17,54	19,29	18,40
1880	52⅞	51⅝	52¼	17,83	18,27	18,05
1881	52⅞	50⅞	51 11/16	17,83	18,53	18,24
1882	52 7/16	50	51⅝	17,98	18,86	18,27
1883	51 3/16	50	50 9/16	18,42	18,86	18,65
1884	51⅛	49½	50⅝	18,35	19,05	18,63
1885	50	46⅞	48⅝	18,86	20,12	19,39
1886	47	42	45⅜	20,06	22,45	20,78
1887	47⅛	43¼	44⅝	20,01	21,80	21,13

Prix de l'argent à Londres (Pence pour l'once-Standard) en moyenne mensuelle, 1876 et 1883—1888.

	1876	1883	1884	1885	1886	1887	1888
Janvier . . .	55 5/8	50 5/16	50 7/8	49 11/16	46 3/4	46 7/8	44 3/8
Février . . .	54 3/8	50	50 3/16	49 3/4	46 11/16	46 3/4	44
Mars	53 1/4	51	50 15/16	49 1/8	46 3/4	45 3/4	43 3/16
Avril	53 3/4	50 9/16	50 3/4	49 3/16	46 3/8	43 9/16	42 5/8
Mai	53	50 3/16	50 13/16	49 7/16	45 7/16	43 5/8	42 1/8
Juin	51 1/4	50 5/16	50 3/4	49 1/8	44 7/8	44	42 1/16
Juillet	49	50 7/16	50 3/4	49 1/4	43 9/16	44 1/8	42 1/8
Août	51 3/4	50 1/2	50 3/4	48 13/16	42 1/4	44 3/4	42
Septembre . .	51 5/8	50 3/4	50 3/4	47 3/4	43 13/16	44 3/16	43 3/8
Octobre . . .	52 5/8	50 15/16	50 3/4	47 7/16	45 1/4	43 7/8	
Novembre . .	53 3/4	50 3/4	50 1/8	47 3/8	46 1/2	44 7/16	
Décembre . .	56 5/8	50 3/4	49 11/16	47 3/16	45 3/4		

V. ***Evaluation approximative et présumable des métaux précieux se trouvant sous forme d'espèces monétaires dans les pays civilisés à la fin de 1885.***

(Dans l'argent est comprise la monnaie de billon en argent.)

	Or	Argent	Total
	(En Millions de marcs.)		
Angleterre	2220	432	2652
Colonies britan. (sans l'Inde) .	680	66	746
Pays-Bas	80	269	349
France, Italie, Belgique, Suisse	4195	3200	7395
Autriche-Hongrie	160	370	530
Allemagne	1744	892	2636
Suède et Norvége	115	42	157
Russie	770	280	1050
Etats-Unis	2464	1292	3756
Autres pays en Europe et en Amér.	936	1000	1936

Les fonds présumables en or (monnayé et non-monnayé) dans les banques des pays civilisés, y compris les montants des trésoreries des Etats-Unis et de l'Italie, étaient à la fin des années (en millions de marcs):

1878 de 2850	1881 de 3900	1884 de 4680
1879 ,, 3500	1882 ,, 4070	1885 ,, 5040
1880 ,, 3790	1883 ,, 4600	1886 ,, 5200

Pour la valeur des monnaies d'or, des lingots d'or et de l'argent monnayé se trouvant dans les diverses banques et trésoreries, Monsieur O. Haupt a trouvé, pour le mois de décembre 1887, les chiffres suivants: valeur de l'or — 6981 millions de francs et valeur de l'argent monnayé — 3596 millions de francs. Aux Etats-Unis les fonds disponibles en argent comptant étaient, d'après des estimations revisées, au 30 juin

1873 de 135 millions de dollars en or et de 5 millions de dollars en monnaie de billon en argent, et, au 30 juin 1887, de 654 520335 dollars en or, de 277 547767 dollars en monnaie d'argent et de 7 547799 doll. en monnaie de billon en argent.

VI. *Evaluation approximative de l'encaisse et de la circulation des espèces métalliques en Allemagne vers la fin de l'année 1887.*

(En millions de marcs.)

	Total.	%
Monnaies d'or de l'Empire (non compris le fonds de guerre)	1 650	59,1
Or dans la Banque de l'Empire	342	
Thalers (y compris les thalers autrichiens) .	442	13,1
Monnaies d'argent de l'Empire	450	13,4
Monnaies de nickel et de cuivre	46	1,4
	2 930	87,0
Billets de trésor de l'Empire	132	3,9
Billets de banque non-couverts	310	9,1
Total	3 372	100,0

Pour la fin de l'année 1870 le montant de l'argent en circulation en Allemagne (sans l'Alsace-Lorraine) a été évalué à 1752 millions de marcs en monnaies et en métaux précieux (dont environ 100 millions de marcs en monnaies d'or) et à 543 millions de papier-monnaie du pays et de billets de banque non-couverts.

VII. *Réforme monétaire en Allemagne.*

Années fin de	Anciennes monnaies retirées.		Monnayage de nouvelles monnaies de l'Empire.		
	Argent marcs.	Cuivre marcs.	Or marcs.	Argent marcs.	Nickel et cuivre marcs.
1874 décembre	148 941100	31000	1109 344400	48 681900	9 077800
1875	366 497700	1 933000	1275 765000	164 241900	26 833000
1876	672 923300	3 095100	1435 189500	374 321100	44 549700
1877	945 931900	3 272500	1547 729000	420 544100	44 756300
1878	1053 047091	3 512279	1672 699085	427 110893	,,
1879	1079 734456	3 512279	1718 827695	422 557557	,,
1880	1080 486138	3 512279	1746 654380	427 087397	,,
1881	,,	,,	1762 028915	439 399234	,,
1882	,,	,,	1775 203900	442 089800	,,
1883	,,	,,	1864 354900	441 585600	44 755800
1884	,,	,,	1922 016605	442 064327	,,
1885	,,	,,	1928 890830	444 491484	44 842462
1886			1964 493800	449 338200	45 074200
1887			2082 535025	452 342210	46 412410

En 1886 une partie de l'encaisse en thalers au montant de 1 250000 marcs a été refondue pour assurer la frappe des monnaies égyptiennes.

VIII. *Encaisse métallique et billets en circulation de quelques banques.*

	Banque d'Angleterre.		Banque de France.	
	Encaisse métall. Livres st.	Billets en circul. Livres st.	Encaisse métall. Francs.	Billets en circul. Francs.
Fin de déc. 1875	21 704000	27 525000	1679 300000	2438 045000
,, ,, déc. 1876	28 214000	28 623000	2169 000000	2562 768000
,, ,, déc. 1877	24 387000	27 334000	2042 500000	2545 757000
,, ,, déc. 1878	28 088000	32 782000	2041 700000	2298 778000
,, ,, déc. 1879	27 602000	27 634000	1969 200000	2343 000000
,, ,, déc. 1880	24 239000	26 321000	1786 873000	2476 727000
,, ,, déc. 1881	20 317000	25 511000	1817 165000	2778 429000
,, ,, déc. 1882	20 395000	25 693000	2055 757000	2790 357000
,, ,, déc. 1883	21 566000	24 991000	1946 523000	3101 766000
,, ,, déc. 1884	20 695000	25 037000	2029 808000	2977 592000
,, ,, juin 1885	27 481000	25 798000	2234 535000	2763 044000
,, ,, déc. ,,	20 115000	24 513000	2242 848000	2918 051000
,, ,, juin 1886	21 319000	25 241000	2504 062000	2828 308000
,, ,, déc. ,,	18 820000	24 579000	2384 862000	2789 970000
,, ,, juin 1887	23 190700	24 951000	2390 443000	2753 391000
,, ,, déc. ,,	19 918000	24 060000	2309 500000	2726 500000
,, ,, juin 1888	22 160500	24 341000	2335 900000	2596 562000

	Banque de l'Empire d'Allemagne.		Banque d'Autriche-Hongrie.	
	Encaisse métall. Marcs.	Billets en circul. Marcs.	Encaisse métall. Florins.	Billets en circul. Florins.
Fin de déc. 1875	438 043000	735 723000	134 417000	286 242000
,, ,, déc. 1876	500 592000	766 107000	136 608000	295 910000
,, ,, déc. 1877	452 173000	715 830000	137 454000	282 268000
,, ,, déc. 1878	452 111000	663 737000	153 860000	288 799000
,, ,, déc. 1879	539 373000	792 808000	164 246000	316 759000
,, ,, déc. 1880	522 417000	806 118000	173 302000	328 623000
,, ,, déc. 1881	514 440000	859 388000	190 856000	354 208000
,, ,, déc. 1882	558 730000	831 131000	193 740000	368 634000
,, ,, déc. 1883	558 577000	829 713000	199 379000	380 457000
,, ,, déc. 1884	517 828000	854 137000	205 390000	375 725000
,, ,, juin 1885	597 103000	814 427000	195 744000	343 924000
,, ,, déc. ,,	618 242000	858 925000	198 796000	363 603000
,, ,, juin 1886	705 190000	910 130000	198 430000	353 430000
,, ,, déc. ,,	669 509000	009 523000	205 559000	371 600000
,, ,, juin 1887	802 517000	1961 242000	208 010000	365 010000
,, ,, déc. ,,	766 836000	1010 459000	216 130000	393 100000
,, ,, juin 1888	988 008000	1058 848000	210 420000	394 630000

IX. *Circulation du papier-monnaie, des billets de banque et des lettres de change en Allemagne.*

	Papier-monnaie. Marcs.	Billets de banque. Marcs.	Billets de banque non-couverts. Marcs.	Circulation présumée d. lettres de change [1]). Mill. de m.
Fin de déc. 1872	184 390800	1342 000000	502 000000	3898,4
,, ,, ,, 1873	184 390800	1352 000000	426 000000	3839,2
,, ,, ,, 1874	184 390800	1325 625000	340 000000	3449,7
,, ,, ,, 1875	182 179700	1050 457000	374 000000	3581,5
,, ,, ,, 1876	171 838000	989 168000	296 248000	3543,6
,, ,, ,, 1877	168 912000	918 102000	305 306000	3430,4
,, ,, ,, 1878	165 305000	857 761000	239 578000	3119,3
,, ,, ,, 1879	163 097900	990 083000	291 430000	3189,6
,, ,, mars 1880	159 444820	984 889000	243 847000	3135,7
,, ,, déc. ,,		1007 650000	312 745000	3355,9
,, ,, mars 1881	155 785540	959 771000	225 460000	3217,0
,, ,, déc. ,,		1007 953000	393 038000	3584,0
,, ,, mars 1882	152 164210	959 527000	258 326000	3377,2
,, ,, déc. ,,		1033 569000	339 438000	3372,4
,, ,, mars 1883	148 504890	968 901000	219 846000	3419,5
,, ,, déc. ,,		1029 831000	329 610000	3495,2
,, ,, mars 1884	144 845570	960 431000	207 064000	3783,7
,, ,, déc. ,,		1061 578000	400 777000	3470,4
,, ,, mars 1885	141 186000	965 029000	277 042000	3393,0
,, ,, déc. ,,		1061 623000	295 887000	3308,2
,, ,, mars 1886	137 528000	1017 777000	205 338000	3245,0
,, ,, déc. ,,		1215 498000	400 001000	3412,9
,, ,, mars 1887	133 868475	1113 442000	241 835000	3258,1
,, ,, déc. ,,		1208 002000	309 667000	3601,7
,, ,, mars 1888	130 209155	1152 005000	187 965000	3220,2
,, ,, juin ,,		1251 196000	128 614000	3282,5

X. *Cours du change à Berlin* [2]).

	Londres.	Paris.	Amsterdam.	Vienne.	St-Pétersbg.
1877					
Fin de déc. .	20,40	81,10	168,25	168,50	202,75
1878					
Fin de déc. .	20,48	81,00	168,85	172,60	193,80

[1]) Pour cette évaluation approximative de la circulation des lettres de change, on a additionné les revenus du timbre sur les lettres de change pendant les trois mois passés et la somme a été regardée comme $^1/_2$ pour 1000 du montant des lettres de change en circulation.

[2]) La cote se fait en marcs de la monnaie de l'Empire pour 1 livre st. et à 8 jours, pour 100 frcs. et à 8 jours, pour 100 flor. hollandais et à 8 jours, pour 100 flor. autrich. et à 8 jours, pour 100 roubles et à 3 semaines. Le cours est au pair, quand on prend pour base le

1879	Londres.	Paris.	Amsterdam.	Vienne.	St-Pétersbg.
Fin de déc. .	20,325	80,55	168,10	172,60	211,20
1880					
Fin de déc. .	20,365	80,55	168,40	171,70	210,10
1881					
Fin de déc. .	20,16	80,85	168,70	171,80	211,10
1882					
Fin de juin .	20,44	80,60	168,80	169,70	203,00
,, ,, déc. .	20,33	80,65	167,90	169,90	196,80
1883					
Fin de juin .	20,485	81,10	168,60	170,75	198,80
,, ,, déc. .	20,37	80,85	168,20	168,20	196,70
1884					
Fin de mars .	20,445	81,10	169,25	168,60	206,80
,, ,, juin .	20,445	81,75	168,55	167,45	203,40
,, ,, sept. .	20,36	80,80	168,20	167,05	205,20
,, ,, déc. .	20,455	80,75	168,75	165,55	210,60
1885					
Fin de mars .	20,45	80,65	168,50	164,50	207,90
,, ,, juin .	20,34	80,65	168,80	163,75	203,15
,, ,, sept. .	20,325	80,50	168,20	161,40	198,10
,, ,, déc. .	20,335	80,65	168,70	161,10	199,95
1886					
Fin de mars .	20,385	81,15	169,25	161,75	200,40
,, ,, juin .	20,335	80,60	168,65	161,25	197,60
,, ,, sept. .	20,37	80,55	168,40	162,25	193,90
,, ,, déc. .	20,39	80,50	168,35	161,40	190,00
1887					
Fin de juin .	20,355	80,70	168,65	160,60	181,10
,, ,, sept. .	20,41	80,25	168,40	162,35	179,00
,, ,, déc. .	20,345	80,35	168,75	159,60	175,10
1888					
Fin de mars .	20,34	80,50	169,00	160,50	166,70
,, ,, juin .	20,39	80,70	168,95	162,60	191,30
,, ,, sept. .	20,425	80,30	168,75	168,45	217,00

XI. *Cours de quelques fonds publics à la Bourse de Berlin ainsi que de la rente française et des consols anglais à la fin de septembre.*

	1884.	1885.	1886.	1887.	1888.
Emprunt consolidé d'Etat prussien à 4%	103,40	103,30	105,75	106,40	107,30
Obligations poméraniennes à 4%	101,90	101,00	101,60	102,50	101,10

cours à vue et pour les valeurs métalliques de l'Autriche et de la Russie l'ancienne relation normale entre le prix de l'or et de l'argent de $15,_{50}$: Londres : $20,_{43}$; — Paris : 81 ; — Amsterdam : $168,_{74}$; — Vienne : 200 ; — St-Pétersbourg : $323,_{93}$.

	1884.	1885.	1886.	1887.	1888.
Banque d'escompte en commandite	199,00	188,00	210,00	196,40	230,80
Rente d'argent autrichienne à $4\frac{1}{5}$%	68,30	66,40	69,00	66,75	69,00
Emprunt russo-anglais à 5%	94,60	93,00	99,45	95,00	97,50
Obligations hypothécaires suédoises à $4\frac{1}{2}$% . . .	101,50	102,20	102,20	104,90	104,10
Rente italienne à 5% . .	96,40	94,00	100,00	98,10	97,10
Rente française à 3% .	80,70	80,80	82,50	81,57	83,15
Consols anglais à 3% .	$101\frac{3}{16}$	$99\frac{7}{8}$	101,00	101,56	[1])

XII. *Taux de l'escompte de la Banque d'Angleterre et dans le commerce privé de la Bourse de Hambourg dans les années 1879—1887.*

Années.	Banque d'Angleterre			Bourse de Hambourg		
	Max. %	Min. %	Moyen %	Max. %	Min. %	Moyen %
1879	$4\frac{1}{2}$	2	$2\frac{3}{8}$	$4\frac{1}{2}$	$1\frac{3}{4}$	2,83
1880	3	$2\frac{1}{2}$	$2\frac{3}{4}$	$5\frac{1}{4}$	$1\frac{1}{4}$	3,18
1881	5	$2\frac{1}{2}$	$3\frac{1}{2}$	$5\frac{1}{2}$	$2\frac{1}{2}$	3,81
1882	$5\frac{3}{4}$	3	$4\frac{1}{8}$	6	4	4,54
1883	5	3	$3\frac{9}{16}$	5	$2\frac{1}{2}$	3,22
1884	5	2	2,95	$4\frac{1}{4}$	2	2,97
1885	5	2	2	$4\frac{1}{4}$	2	2,88
1886	$4\frac{1}{2}$	2	3	$4\frac{1}{2}$	$1\frac{1}{8}$	2,15
1887	5	2	$3\frac{1}{3}$	$3\frac{3}{4}$	$1\frac{1}{4}$	2,33

XIII. Comparaison des prix généraux des marchandises pendant la période de 1881 à 1885 aux prix moyens et correspondants des années 1847—50. Cette comparaison est basée sur les résultats des recherches du Bureau de statistique commerciale à Hambourg qui, de son côté, a pris pour base les prix annuels, effectifs et moyens de 114 importants articles d'exportation.

[1]) Depuis quelque temps les papiers à $3\frac{1}{2}$% notés à la fin de septembre règlent le cours des fonds suivants: emprunt d'Etat prussien consolidé à $3\frac{1}{2}$% 104,80; obligations poméraniennes à $3\frac{1}{2}$% 101,70; obligations hypothécaires suédoises à $3\frac{1}{2}$% 95,00. — Le cours des consols anglais à $2\frac{3}{4}$% était à la fin de septembre de $97\frac{3}{16}$.

Comparaison exprimée en pour-cent

1847—1850	en moyenne:	100,00	1847—1850	en moyenne:	100,00
1851—1855	,, ,,	112,22	1881	. . . . .	121,07
1856—1860	,, ,,	120,91	1882	. . . . .	122,14
1861—1865	,, ,,	123,59	1883	. . . . .	122,24
1866—1870	,, ,,	123,57	1884	. . . . .	114,25
1871—1875	,, ,,	133,29	1885	. . . . .	108,72
1876—1880	,, ,,	123,07	1886	. . . . .	103,99
1881—1885	,, ,,	117,68	1887	. . . . .	103,06

Pour plus de détails voir la 2ème édition du „Guide" mentionné ci-dessus, pp. 99—117.

La valeur des marchandises importées en 1887 dans le territoire de l'Union douanière allemande a été, aux prix moyens calculés par l'office impérial de statistique, de 3124,7 millions de marcs, celle des marchandises exportées de 3135,3 millions de marcs. Si l'on calcule ces valeurs aux prix moyens de l'année 1886, on obtient 3120,9 millions de marcs pour l'importation et 3135,3 millions de marcs pour l'exportation. Par conséquent le niveau général probable des prix des marchandises en 1887 serait presque le même qu'en 1886, car la différence ne dépasse pas un pour mille.

CHRONIQUE.

1er juillet 1887 — 30 juin 1888.)

Amérique.

Amérique du Nord. Etats-Unis.

1887. Septembre. 15. La cour supérieure de l'Illinois rejette l'appel des anarchistes condamnés à Chicago.

„ 16. Célébration du 100ème anniversaire de la signature de la constitution à Philadelphie.

Octobre. 31. Le président Cleveland reçoit la députation d'arbitrage du Parlement anglais.

Novembre. 2. La cour suprême des Etats-Unis rejette le recours en cassation des anarchistes de Chicago.

„ 8. Elections aux législatures des différents états confédérés et élections pour pourvoir aux premières fonctions de l'Etat.

„ 10. Exécution à Chicago des anarchistes Engel, Parsons, Spiess et Fischer.

Décembre. 5. Ouverture du Congrès. Le message du Président insiste sur la nécessité de réduire à bref délai le tarif douanier, afin de prévenir les excédents du trésor.

A la fin du mois plus de 50000 ouvriers et employés du chemin de fer de Philadelphie à Reading se mettent en grève, parce que la compagnie a décidé de réduire les salaires de 8%.

1888. Janvier. 4. Rentrée du Congrès.

„ 9. M. Lamar, secrétaire d'état à l'intérieur, donne sa démission.

„ 16. M. Lamar est nommé juge de la cour suprême et M. Vilas est nommé secrétaire d'état à l'intérieur.

Février. 22. Publication du traité de pêcherie avec la Grande-Bretagne.

Mars. 1er. La Chambre des représentants vote une réduction considérable des droits de douane.

„ 3. Le Congrès décide de proposer à l'Empereur de Chine un traité interdisant complètement l'immigration des Chinois aux Etat-Unis.

Avril. 25. M. Whitney, secrétaire à la marine, se prononce en faveur de la création d'une flotte de réserve, composée de navires marchands, qui, en cas de guerre, peuvent être utilisés comme croiseurs.

Mai. 21. La Chambre des représentants vote la création d'un département de l'agriculture.

Juin. 25. La Convention républicaine choisit M. Harrison comme candidat à la Résidence.

Amérique Centrale et Amérique du Sud.

1887. Octobre. Les relations deviennent tendues entre le Chili d'une part et le Pérou et la République Argentine d'autre part.

A la fin du mois M. Castinada, ancien Vice-Président du Guatemala, se fait proclamer dictateur du pays et fomente une insurrection. Le Président Barillas réprime toutefois cette insurrection par la force.

Décembre. *Pérou.* Le Congrès décide d'expulser les Jésuites du pays.

1888. Mai. 8. *République Argentine.* Ouverture du Congrès national.

Europe.

Allemagne (Empire d').

1887. Juillet. 5. Le nouvel emprunt allemand 3½% est souscrit plus de 7 fois.

,, 9. Une ambassade siamoise remet à l'empereur les insignes de l'ordre le plus élévé de Siam.

,, 14. Mort d'Alfred Krupp à Essen.

,, 18. L'empereur Guillaume se rend à Gastein après avoir terminé sa cure à Ems.

Août. 6. Visite de l'empereur François-Joseph à l'empereur Guillaume à Gastein.

,, 11. Retour de l'empereur Guillaume à Babelsberg.

,, 29. Congrès catholique à Trèves.

,, 30. *Wurtemberg.* Mort de M. Jules de Hölder, ministre de l'intérieur.

Septembre. 15. *Bavière.* Ouverture des Chambres.

,, 16. Visite du comte Kalnoky chez le chancelier de l'Empire à Friedrichsruh.

,, 23. 25ème anniversaire du ministère de M. de Bismarck.

,, 24. Incident à la frontière française, où un garde-frontière allemand tue par erreur un garde-forestier français et blesse un chasseur. Le gouvernement allemand accorde des dommages-intérêts.

,, 24. Le ministre de Chine à Berlin remet de la part de son souverain à l'Empereur d'Allemagne des cadeaux d'une grande valeur.

Octobre. 1er. Visite de M. Crispi, président du Conseil d'Italie, à Friedrichsruh chez M. de Bismarck.

Novembre. Vers le milieu du mois l'opinion publique devient très-inquiète au sujet des nouvelles concernant la maladie du prince impérial d'Allemagne. Outre le médecin anglais, Mackenzie, qui se trouve auprès du prince à San Remo, plusieurs spécialistes célèbres sont appelés en consultation.

„ 17. Fin du procès des socialistes à Breslau. 29 accusés sont condamnés.

„ 18. La famille impériale de Russie revenant de Copenhague rend visite à Berlin à l'empereur d'Allemagne.

„ 24. Ouverture du Parlement allemand. M. de Bœtticher, secrétaire d'Etat, donne lecture du discours du trône.

Décembre. 2. Les partis, dits „Cartellparteien", déposent au Reichstag une proposition tendant à faire adopter une période législative de cinq ans.

„ 16. Commencement de la discussion de la loi militaire au Reichstag.

„ 17. Adoption au Reichstag de la loi portant relèvement des droits d'entrée sur le blé.

„ 31. Le journal officiel de l'Empire publie une série de documents diplomatiques qui ont été falsifiés en vue de faire naître chez le Czar des sentiments hostiles à l'Allemagne.

1888. Janvier. 5. Le prince impérial d'Allemagne écrit de San Remo au conseil municipal de Berlin pour le remercier de ses félicitations à l'occasion du Nouvel an et exprime le désir que la sympathie qu'on lui témoigne au sujet de sa maladie, ne soit pas une entrave à la vie mondaine de la société de Berlin.

„ 14. *Prusse.* Ouverture de la diète par M. de Puttkamer, vice-président du Conseil.

„ 29. Le Reichstag commence la discussion du projet proposant de prolonger la loi sur les socialistes.

Février. 6. Discours du prince de Bismarck au Reichstag au sujet de l'emprunt projeté pour les besoins de l'administration de l'armée.

„ 9. Le prince impérial d'Allemagne subit à San Remo l'opération de la trachéotomie.

„ 15. *Bade.* Le grand-duc et la grande-duchesse se rendent à San Remo.

„ 17. Le Reichstag vote la prolongation de la loi sur les socialistes.

Mars. 9. Mort de l'empereur Guillaume I.

„ 10. L'empereur Frédéric quitte San Remo pour rentrer en Allemagne. Il se rencontre à midi à San Pier d'Arena avec le roi Humbert d'Italie.

„ 11. L'empereur Frédéric arrive à Charlottenbourg dont il fait sa résidence.

„ 12. Le corps de l'empereur Guillaume est transporté de son palais à la cathédrale où il est exposé.

„ 16. Funérailles de l'empereur Guillaume et inhumation de son corps au Mausolée de Charlottenbourg. Sont présents

à l'enterrement : Les rois de Saxe, de Belgique et de Roumanie, le prince de Galles, le grand-duc héritier de Russie, le prince impérial d'Autriche, les princes royaux d'Italie, de Suède et de Danemark, le grand-duc Michel de Russie, le duc de Cambridge, le comte de Flandres, le duc de Coimbra, ainsi qu'un grand nombre de princes et de princesses allemands.

,, 21. Rescrit impérial adressé au Kronprinz Guillaume, concernant le remplacement de l'empereur Frédéric dans certaines circonstances.

,, 31. L'empereur Frédéric accorde une amnistie.

Avril. 15. La santé de l'empereur a empiré. Le bulletin médical mentionne une bronchite avec une forte fièvre.

,, 24. Visite de la reine d'Angleterre à la cour impériale d'Allemagne.

Mai. 3. L'impératrice se rend dans les provinces du bassin de l'Elbe où de grandes inondations ont eu lieu le mois précédant. Le grand malheur causé par ce sinistre donne lieu à des manifestations de sympathie et de bienfaisance en Allemagne et à l'étranger, notamment en Italie et en Angleterre.

,, 16. *Bavière.* Ouverture de l'exposition par le Régent.

,, 17. *Wurtemberg.* Le roi et la reine reviennent d'Italie à Stuttgart.

,, 23. *Prusse.* Mariage du prince Henri de Prusse avec la princesse Irène de Hesse.

Juin. 1er. L'empereur et la famille impériale transfèrent leur résidence de Charlottenbourg à Potsdam, au château de Friedrichskron.

,, 8. L'impératrice se rend dans les districts de la Prusse occidentale qui ont été atteints par les inondations.

,, 10. Retour de l'impératrice à Potsdam.

,, 15. Mort de l'empereur Frédéric.

,, 18. Inhumation de l'empereur Frédéric dans l'Eglise de la Paix à Potsdam.

,, 25. Ouverture solennelle du Reichstag par l'empereur Guillaume II en présence du régent de Bavière, du roi de Saxe et d'un grand nombre d'autres princes allemands.

,, 27. *Prusse.* Ouverture solennelle de la diète par l'empereur et roi Guillaume II.

Autriche-Hongrie.

1887. Juillet. 16. Une adresse de remercîments, signée par 1400 communes est remise à l'abbé Charles de Melk en témoignage de reconnaissance de ses efforts faits dans l'intérêt de la langue allemande comme langue d'état.

Août. 9. Le prince Ferdinand de Saxe-Cobourg se rend de Vienne en Bulgarie, où il a été élu comme prince souverain.

,, 15. Réunion à Varnsdorf de la diète catholique de la Bohême du Nord.

Septembre. 16. Les élections complémentaires à la diète de Bohême ont pour résultat de maintenir les Allemands dans leurs siéges.

„ 28. Diète catholique de la Haute-Autriche, tenue à Linz.

„ 29. *Hongrie.* Ouverture du premier parlement quinquennal. Inauguration à Pest du monument de Deak.

Octobre. 5. Le Conseil municipal d'Agram adresse à l'Empereur une plainte contre le Ban de Croatie.

„ 14. Dépôt à la Chambre des députés d'Autriche, du budget de 1888. Le déficit a augmenté.

„ 22. *Hongrie.* Dépôt à la Chambre des députés du budget de 1888. Le déficit est estimé à 3 000000 au plus.

„ 29. L'Empereur reçoit les délégations.

Novembre. 5. Interpellation à la délégation hongroise faite par le comte Andrassy sur la question bulgare. Le comte Kalnoky répond que la Bulgarie est libre de choisir son prince et qu'il y a lieu de reconnaître le gouvernement bulgare comme existant de fait, sinon de droit.

„ 29. Réunion catholique à l'hotel de ville de Pest.

Décembre. Dans le courant du mois ont lieu plusieurs conseils de guerre, présidés par l'empereur et provoqués par les armements russes.

1888. Janvier. 11. *Hongrie.* Dépôt à la Chambre basse d'une interpellation concernant les armements russes. M. Tisza ajourne provisoirement sa réponse.

„ 16. La Diète de Bohème vote la réforme scolaire.

„ —. *Hongrie.* La Chambre des députés commence la discussion du budget.

„ 28. *Hongrie.* M. Tisza, président du Conseil, répondant à l'interpellation du 11 de ce mois déclare qu'il est notoire que la Russie a fait d'importantes dislocations de troupes; l'Autriche-Hongrie fera son devoir en ce qui concerne sa sécurité et son honneur et il est a espérer que la paix sera maintenue.

Février. 3. Publication du traité d'alliance avec d'Allemagne.

„ 8. La Chambre des députés d'Autriche vote le traité de commerce avec l'Italie.

„ 16. La Chambre des députés de Hongrie vote le budget de la défence nationale.

Mars. 18. Par une lettre autographe des plus gracieuses l'empereur accepte la démission du comte de Bylandt-Rheydt, ministre de la guerre de l'Empire et nomme à sa place le feldzeugmestre Baron de Bauer.

Avril. 23. Arrivée de la reine d'Angleterre, revenant d'Italie et se rendant à Berlin. L'empereur présente à la gare ses respects à la reine.

Mai. 5. M. de Schönerer, député à Vienne et chef des antisémites est condamné à 4 mois de réclusion et à la perte de la noblesse pour actes de violence commis dans les bureaux de rédaction d'un journal.

Mai. 13. Inauguration du monument de Marie-Thérèse à Vienne. L'empereur, l'impératrice, les membres de la famille impériale et beaucoup d'autres princes assistent à cette solennité.

Juin. 10. L'empereur reçoit les délegations et dans sa réponse à l'allocution du président, il fait ressortir les rapports d'amitié de la monarchie avec l'Empire d'Allemagne.

„ 13. Le prince impérial et la princesse impériale voyageant en Bosnie arrivent à Séraïévo.

„ 21. Prorogation du Reichstag par un rescrit impérial jusqu'au 15 octobre.

Belgique.

1887. Juillet. 14. A la suite de longs débats, la Chambre des députés rejette par 69 voix contre 62 le projet de loi tendant à introduire le service militaire obligatoire.

Août. 15. Dans un discours prononcé à l'occasion de l'inauguration à Bruges du monument commémoratif des combattants pour la liberté flamande, le roi insiste sur la necessité de la réforme de l'armée.

„ 23. Les pêcheurs d'Ostende attaquent les bateaux de pêche anglais entrant au port et il s'ensuit des troubles qui durent une huitaine de jours.

Octobre. 24. Démission de M. Thonissen, ministre de l'intérieur, remplacé par M. de Volders, ministre de la justice. M. de Volders est à son tour remplacé par M. Lejeune.

Décembre. 28. Mort de M. de Praet, ministre de la maison royale.

1888. Janvier. 17. La Chambre des représentants vote le budget de la guerre.

Février. 21. Interpellation à la Chambre des représentants de M. Neujean au sujet de traités qui auraient été conclus entre la Belgique et une puissance étrangère. Le prince de Chimay déclare qu'un pareil traité n'existe pas.

Mai. 19. La Chambre des représentants vote les crédits pour le ministère de la guerre, notamment ceux des fortifications de la Meuse.

Danemark.

1887. Août. 4. Dans une grande réunion de la gauche à Kyöge dans la Zélande orientale, le comte de Holstein-Ledreborg proteste contre la politique extérieure qu'impliquent les travaux de fortification de Copenhague.

„ 26. La famille impériale de Russie arrive à Copenhague pour fair une visite de longue durée au château de Fredensborg.

Octobre. 3. Réouverture du Parlement.

Octobre. 15. Le Folkething rejette après de longs débats le projet de budjet présenté par le gouvernement.

„ 20. A la suite de ce refus, le parlement est ajourné.

Décembre. 5. Rentrée des Chambres.

„ 21. Le Folkething renvoie à une commission la loi de finance provisoire pour l'année 1887—88.

1888. Janvier. 14. Le général Bahnson, ministre de la guerre, se prononce au Folkething sur la nécessité de fortifier Copenhague.

Février. 27. Le Folkething vote la loi de finance pour 1888—89.

Avril. 1er. Clôture du Parlement sur l'ordre du roi, les Chambres n'ayant pu s'entendre au sujet du budget.

Mai. 18. Ouverture de l'exposition par le roi.

Espagne.

1887. Juillet. 3. Le général Primo de Rivero est relevé de ses fonctions à la suite de l'opposition qu'il a faite au plan de réforme du ministre de la guerre.

„ 4. Ajournement des Cortès.

Août. 19. Discours prononcé par M. Moret, ministre des affaires étrangères, à l'occasion de l'ouverture de l'exposition maritime de Cadix.

„ A la fin du mois, on découvre à Portorico une conspiration ayant pour objet la sécession de l'île.

Octobre. Par suite de la maladie du Sultan du Maroc le gouvernement renforce les garnisons de Zeuta et Melilla.

Décembre. 1er. Rentrée des Cortès.

„ Dans le courant du mois les légations d'Espagne à Berlin, Vienne et Londres sont élévées au rang d'ambassades.

1888. Janvier. Les Cortès rejettent la proposition d'augmenter les droits d'entrée sur les céréales.

Février. 10. Les Cortès approuvent l'adresse au gouvernement, qui implique un vote de confiance.

Avril. 11. Par 554 voix contre 48 la Chambre des députés rejette la proposition de la minorité républicaine demandant une amnistie pour délits politiques.

„ 19. La Chambre des députés vote les traités de commerce avec l'Italie et la Russie.

Mai. 16. Arrivée de la reine-régente à Barcelone; pendant son séjour dans cette ville, où a lieu une exposition, Sa Majesté reçoit les hommages des ambassadeurs des grandes puissances et une grande flotte de bâtiments de guerre étrangers se réunit dans la rade.

Juin. 9. Retour de la reine-régente à Madrid.

„ 13. La reine-régente charge M. Sagasta de former un nouveau ministère.

France.

1887. Juillet. 5 et 6. La Chambre des députés vote le service de trois ans remplaçant celui de cinq ans.

„ 8. Le général Boulanger quitte Paris au milieu de scènes tumultueuses.

„ 11. A la Chambre a lieu une séance orageuse, à la suite de laquelle M. Floquet se démet de ses fonctions de président.

„ 13. M. Floquet reprend la présidence de la Chambre, celle-ci lui ayant donné un vote de confiance.

„ 22. Clôture de la session parlementaire.

Septembre. 1er. Mobilisation, a titre d'essai, du 17ème corps d'armée.

„ 14. Manifeste du comte de Paris en faveur du rétablissement de la monarchie.

Octobre. 1er. La visite à Paris du bourgmestre de St-Pétersbourg donne occasion à l'expression renouvelée de sentiments de sympathie pour la Russie.

„ 6. On apprend que le général Caffarel a trafiqué au ministère de la guerre de l'Ordre de la Légion d'honneur, et dans le procès qui s'ensuit, plusieurs personnes haut placées se trouvent compromises.

„ 13. Le général Boulanger s'étant laissé aller, à l'occasion de l'affaire Caffarel, à des expressions contraires à la discipline, il est condamné à trente jours d'arrêts.

„ 25. Rentrée des Chambres.

Novembre. 17. A la suite du procès Caffarel, M. Mazeau, ministre de la justice, donne sa démission; M. Wilson, gendre du président de la République, est vivement attaqué et l'opinion publique reclame la démission de M. Grévy lui-même.

„ 19. Interpellation Clémenceau à la Chambre, faite dans l'intention de renverser le gouvernement. L'ajournement de la discussion, proposé par M. Rouvier, président du Conseil, est rejetté par la Chambre; en conséquence le Cabinet donne sa démission.

„ 24. En présence des difficultés qu'il rencontre dans la formation d'un nouveau Cabinet et à la suite de la pression exercée sur lui, M. Grévy se décide à donner sa démission, mais il change d'avis au dernier moment.

Décembre. 1er. Après de longues négociations et de vains efforts pour se maintenir et pour former un nouveau ministère, M. Grévy cède à la pression de ses adversaires et se démet de ses fonctions de président de la République.

„ 3. Les Chambres se réunissent à Versailles en Assemblée nationale. M. Sadi Carnot est nommé président de la République.

„ 12. Reconstitution du ministère sous la présidence de M. Tirard.

„ 13. Lecture aux Chambres du message de M. Carnot.

1888. Janvier. 5. M. de Mahy, ministre de la marine, donne sa démission; il est remplacé par l'amiral Krantz.

„ 10. A la rentrée de la Chambre, M. Floquet est réélu président.

„ 12. Dépôt à la Chambre d'une proposition d'amnistie des crimes politiques; par suite de l'opposition de M. Tirard, président du Conseil, cette proposition est rejetée.

„ 16. La Chambre des députés vote l'ordre du jour, reclamé par le président du Conseil, sur l'interpellation tendant à examiner la conduite du Conseil municipal de Paris pendant la crise présidentielle.

„ 25. Rappel des plénipotentiaires français chargés de la négociation du traité de commerce avec l'Italie.

Mars. 1er. Publication du jugement du procès intenté à M. Wilson, gendre de l'ancien président de la République. M. Wilson est comdamné à deux ans de prison pour avoir vendu son influence aux personnes désireuses d'obtenir des distinctions honorofiques.

„ 17. Un „comité de protestation nationale" décide de poser la candidature du général Boulanger dans tous les départements où se produiront des vacances.

„ —. Le commandement du 13ème corps d'armée est enlevé au général Boulanger à cause de ses intrigues politiques.

„ 20. Condamnation du général Caffarel et de madame Limouzin pour trafic illicite de décorations.

„ 27. Le général Boulanger est rayé des cadres de l'armée.

„ 30. La Chambre des députes ayant accepté une proposition de révision de la constitution de Cabinet, donne sa démission.

Avril. 2. Formation d'un nouveau ministère sous la présidence de M. Floquet.

„ 8. Le général Boulanger est élu député dans le département du Nord.

„ 19. Le général Boulanger paraît pour la première fois à la Chambre; il est acclamé par la foule dans les rues.

Mai. 9. M. Floquet, président du Conseil, inaugure l'exposition commémorative de la prise de la Bastille.

Juin. 4. Le général Boulanger dépose à la Chambre un projet de révision de la constitution. Scènes tumultueuses au cours des débats. La proposition est rejetée.

„ 7. Mort du maréchal Lebœuf.

„ Le ministre des finances dépose à la Chambre le budget de 1889.

Grande-Bretagne.

1887. Juillet. 19. Discours de lord Salisbury au Carlton-Club sur la loi concernant la propriété foncière en Irlande.

„ 20. Clôture des travaux de la commission de délimitation anglo-russe à St-Pétersbourg.

Juillet. 24. Grande revue de la flotte à Spithead comme clôture des fêtes du jubilée de la reine.

Août. 5. Discours de Lord Hartington à Greenwich.

,, 6. La Chambre basse rejette le projet d'un tunnel sous la Manche, qui enleverait à l'Angleterre l'avantage de sa position insulaire.

,, —. Discours de Lord Salisbury au Mansion House sur la question Afghane et sur l'Egypte.

,, 25. Signature d'un traité avec la Chine en vertu duquel l'Angleterre jouira d'une entière liberté commerciale en Birmanie, mais qui oblige ce dernier pays à continuer à payer à la Chine un tribut décennal.

,, 27. La Chambre des communes rejette la proposition de M. Gladstone tendant au rappel de la proclamation de la reine contre la Ligue nationale.

Septembre. 9. Troubles en Irlande.

,, 12. Arrestation à Kingstown des députés O'Brien et Mandeville.

,, 16. Prorogation du Parlement.

Octobre. 6. Procès intenté à Dublin au lord-major M. Sullivan, qui comparaît devant le tribunal dans son costume officiel et avec un cortège solennel portant les insignes de sa dignité.

,, 23. Démonstration socialiste à Londres au Trafalgar-Square.

,, 24. Traité avec la France au sujet de l'Egyte et des Nouvelles-Hébrides. Ces dernières seront confiées à la surveillance commune de navires de guerre anglais et français.

,, 31. Congrès irlandais à Bruxelles.

Novembre. 9. Discours de lord Salisbury au banquet du lord-major de Londres.

,, 13. Echauffourée entre la police et les socialistes au Trafalgar-Square.

,, 29. Réunion à Dublin sous la direction de M. Göschen et de lord Hartington des Unionistes libéraux irlandais.

Décembre. 2. Le lord-major de Dublin est condamné à deux mois de prison à cause de sa conduite séditieuse.

1888. Janvier. 13. Discours de lord Salisbury à Liverpool sur la situation européenne.

,, 27. M. O'Brien, membre du parlement et partisan de M. Parnell, est condamné à quatre mois de prison pour discours séditieux.

,, 28. Le député Cox est condamné à quatre mois de prison pour les mêmes raisons que M. O'Brien.

,, 31. M. Blane, député, est également condamné à quatre mois de prison.

Février. 9. Ouverture du Parlement.

,, 17. La Chambre des communes n'adopte pas la proposition de M. Parnell d'infliger au gouvernement un vote de méfiance à cause de sa politique irlandaise.

Février. 23. Discours de lord Salisbury à la Chambre des lords sur les affaires bulgares.

Mars. 19. La Chambre des lords rejette par 97 voix contre 50 la proposition de lord Roseberry tendant à nommer une commission chargée de préparer la réforme de la Chambre haute.

„ 22. La reine se rend sur le continent.

Avril. 27. Retour de la reine en Angleterre après un séjour à Florence et une visite à la cour impériale d'Allemagne.

Mai. 9. Le secrétaire d'Etat de la guerre expose à une députation du parlement la nécessité d'augmenter les forces defensives du pays. Il y a notamment lieu de protéger la ville de Londres contre une attaque venant de la Tamise, de créer un nouveau corps d'armée et de perfectionner l'organisation des volontaires.

„ 11. Discours du duc de Cambridge à la Chambre des lords sur l'organisation de l'armée et de la flotte.

Juin. 1er. Le Gouvernement colonial d'Australie à décidé de ne plus tolérer l'immigration chinoise et il oblige un navire rempli de Chinois, arrivé dans le port de Sydney, à rebrousser chemin.

„ 27. La Chambre des communes repousse par 366 voix contre 273 le vote de méfiance contre le Gouvernement, proposé par M. John Morley.

Grèce.

1887. Octobre. Le prince royal se rend en Allemagne pour suivre les cours de l'université de Leipzig.

Novembre. Une discussion au sujet de la succession d'un sujet grec en Roumanie donne lieu à une négociation diplomatique avec ce dernier Etat.

„ 29. La Chambre des députés accorde au Gouvernement un vote de confiance.

1888. Avril. Dans le courant du mois ont lieu des négociations avec la Sublime Porte concernant le traitement des sujets grecs sur le territoire turc. Les relations avec la Turquie deviennent tendues.

Juin. 6. Le Gouvernement ordonne au préfet de Larisse de rompre toutes relations avec les autorités turques.

Italie.

1887. Juillet. 8. La Chambre des députés accorde un crédit extraordinaire de 20 000000 pour l'expédition africaine.

„ 12. Ajournement de la Chambre.

„ 29. Mort de M. Depretis, président du Conseil.

Juillet. 30. M. Crispi est nommé à sa place.

Septembre. 20. Le roi remercie la ville de Rome pour l'adresse qu'elle lui a fait parvenir en commémoration de l'occupation de Rome en 1870.

Octobre. 1er. M. Crispi rend visite, à Friedrichsruh, au chancelier de l'Empire allemand.

„ 8. Le Gouvernement envoie deux cuirassés à Tanger, la maladie du Sultan du Maroc faisant craindre des troubles.

„ 25. Discours de M. Crispi à un banquet à Turin; le discours fournit des indications sur la politique intérieure et extérieure du Gouvernement.

„ 30. Grande réunion socialiste à Ravenne.

Novembre. 2. La première partie du corps expéditionnaire contre l'Abyssinie s'embarque à Naples. Le corps entier sous le commandement du général San Marzano compte environ 20000 hommes.

„ 16. Ouverture du Parlement par le roi.

„ 25. Le budget déposé à la Chambre, indique une situation satisfaisante.

Décembre. 9. La Chambre vote à une grande majorité la réorganisation de l'administration centrale.

„ 17. M. Magliani, ministre des finances, donne à la Chambre un exposé de la situation financière. La Chambre s'ajourne.

Décembre. 26. La médiation anglaise entre l'Italie et l'Abyssinie a définitivement échoué.

„ 30. Le duc de Torlonia est relevé de ses fonctions de syndic de Rome pour avoir montré des tendences favorables au St-Siége.

1888. Janvier. 1er. Jubilée du Pape, auquel prend part toute la chrétienté catholique.

„ 6. Inauguration par le Pape de l'exposition du Vatican.

„ 25. Rupture des négociations avec la France au sujet d'un nouveau traité de commerce. L'Italie ne veut accepter que 89 articles des 272 dont la France demande l'adoption.

A la fin du mois, les troupes italiennes à Massouah et le Negus d'Abyssinie ne sont plus qu'à deux jours de marche les uns des autres. Le Negus n'ose pas attaquer, comme le voudraient les Italiens, les positions fortifiées de ces derniers.

Février. 4. Le président du Conseil dépose à la Chambre des députés des documents ayant trait aux négociations avec la France au sujet d'un traité de commerce.

„ 17. M. Boselli, député, est nommé ministre de l'instruction publique à la place de M. Coppino.

„ 27. Le Pape reçoit des pélerins allemands; l'évêque de Mayence donne lecture d'une adresse de félicitations à l'occasion du jubilée du Pape.

Mars. 5. Le Parlement italien décide d'exprimer au nom de la nation à la Maison impériale d'Allemagne et au peuple

allemand sa profonde sympathie à l'occasion de la maladie du Kronprinz.

Mars. 10. Le roi Humbert salue à San Pier d'Arena l'empereur Frédéric qui, à la nouvelle de la mort de l'empereur Guillaume, retourne en Allemagne.

„ 20. La Chambre des députés vote le budget des affaires étrangères après un discours decisif de M. Crispi.

„ 24. Arrivée de la reine d'Angleterre à Florence.

„ 26. L'armée abyssinienne s'approche à une heure de distance des positions italiennes sans oser toutefois passer à l'attaque.

„ 29. Le Negus d'Abyssinie cherche à entamer des négociations de paix.

Avril. 3. Le Negus se retire avec son armée estimée à 80000 hommes, sans que des négociations de paix aient été entamées.

„ 4. Arrivée à Florence de l'empereur et de l'impératrice du Brésil.

„ 5. Le roi et la reine d'Italie rendent visite à Florence à la reine d'Angleterre.

„ 13. Le corps expéditionnaire à Massouah commence à se rembarquer pour l'Italie, toutefois on y laisse une garnison dans les positions fotifiées.

Mai. 2. Interpellation à la Chambre sur la politique africaine du ministère. M. Crispi répond qu'on restera à Sahati et qu'on cherchera à occuper une zône plus étendue.

„ 6. Ouverture de l'exposition de Bologne en présence du roi et de la famille royale.

„ 12. Discours de M. Crispi sur sa politique africaine. La Chambre donne au Gouvernement un vote de confiance.

„ 18. Le général San Marzano, commandant en chef du corps d'expédition africain, rentre à Rome à l'expiration de son commandement.

Juin. 9. La Chambre des députés vote la nouvelle loi pénale.

„ 11. Inauguration à Bologne du monument de Victor Emmanuel en présence du roi et de la famille royale.

Pays-Bas.

1887. Juillet. 27. Amnistie des socialistes condamnés un an auparavant pour menées insurrectionnelles.

Octobre. 14. La Seconde Chambre vote la modification de la constitution.

Novembre. 30. Proclamation de la nouvelle constitution.

Décembre. 19. La Seconde Chambre vote le budget de la guerre.

1888. Mars. 21. Aux élections à la Seconde Chambre sont nommés : 45 libéraux, 26 catholiques; 25 protestants orthodoxes, un conservateur et un socialiste.

Mars. 27. Le ministre donne sa démission.
Avril. 20. Reconstitution du ministère.
Mai. 1er. M. Mackay, ministre-président du Conseil, ouvre es états généraux.

Portugal.

1888. Juillet. Les traités signés par le Gouvernement avec l'Etat du Congo, l'Allemagne et la France au sujet de la délimitation des territoires coloniaux sont approuvés par les Cortès.

Septembre. 15. M. Macedo, ministre de la marine, qui avait donné sa démission à la suite d'un affront fait à la Chambre, reprend ses fonctions.

1888. Janvier. 3. Ouverture des Cortès par un message royal.

„ 23. Arrivée du roi de Suède à Lisbonne en visite à la cour royale.

Roumanie.

1887. Octobre. Les partis de l'opposition n'aboutissent pas à constituer un seul parti commun d'opposition.

Novembre. Rappel du ministre de Grèce par son Gouvernement qui, ayant protesté contre une décision des tribunaux roumains, n'a pas pu obtenir l'annulation de cette décision. Toutefois le différend se termine à l'amiable.

Novembre. 17. Le général Angelescu, ministre de la guerre, donne sa démission. M. Bratiano, président du Conseil, le remplace provisoirement.

„ 27. Ouverture des Chambres par le roi.

Décembre. 22. La Chambre vote un crédit de 10 000000 pour acheter des fusils à répétition.

1888. Janvier. 1er. La session parlementaire est close par un message royal; la Chambre est dissoute et les nouvelles élections sont fixées au 4 février.

Février. 19. Ouverture des Chambres par un message royal.

Mars. 4. Le ministère se démet de ses fonctions.

„ 11. Le prince Ghika ayant renoncé à former un ministère, M. Bratiano en est chargé.

„ 25. Retour du roi et de la reine revenant des funérailles de l'empereur Guillaume.

Avril. 1er. M. Bratiano, président du Conseil, donne sa démission.

„ 3. Reconstitution du Cabinet sous la présidence de M. Rosetti.

Russie.

1887. Juillet. 22. Signature à St-Pétersbourg de la convention conclue avec l'Angleterre au sujet de la frontière afghane.

Août. 1er. Mort de M. Katkow à Moscou.

„ 10. Note du Gouvernement, adressée aux grandes puissances pour protester contre l'avénement du prince Ferdinand de Cobourg au trône de Bulgarie.

„ 27. L'empereur et la famille impériale vont séjourner à Copenhague.

Novembre. Vers le milieu du mois l'opinion publique en Russie se trouve très agitée par les déclarations du comte Kalnoky aux délégations austro-hongroises et se montre plus hostile que jamais à l'égard de l'Autriche-Hongrie et de l'Allemagne.

„ 18. Visite à Berlin de la famille impériale de Russie.

„ 21. Prononcé du jugement dans un procès contre des nihilistes parmi lesquels se trouvent 18 officiers russes.

„ Vers la fin du mois le Czar donne ordre à la presse de prendre une attitude plus moderée vis-à-vis de l'Allemagne.

Décembre. A la suite de troubles incessants parmi les étudiants, le Gouvernement fait fermer l'université de Moscou.

1888. Janvier. 13. M. Wischnigradski est nommé ministre des finances et M. Pobedonoszeff, procureur-général du St-Synode, reçoit une des décorations les plus élevées.

„ 14. Dans un rescrit adressé au gouverneur-général de Moscou, l'empereur exprime l'espoir de voir la paix maintenue.

„ Février. 23. Le Gouvernement impérial déclare dans le „Messager du Gouvernement" qu'il n'emploiera pas la force pour régler d'après ses désirs la situation en Bulgarie.

Avril. 27. Rencontre sanglante sur territoire russe entre Afghanes et Salores.

Serbie.

1887. Août. 17. La reine Natalie se rend à Bade près Vienne pour y faire un séjour de quelque durée.

„ —. Le roi relève le métropolitain Michel de ses fonctions à cause de ses menées politiques en faveur de la Russie.

Décembre. 4. Ouverture de la Skoupschtina par le roi.

„ 29. Le ministère Ristitsch donne sa démission à la suite d'attaques du parti radical.

1888. Janvier. 1er. Formation d'un nouveau ministère présidé par M. Gruitsch.

„ 23. Le roi dissout la Skoupschtina.

Mars. 23. Ouverture de la Skoupschtina nouvellement élue.

Avril. 23. La Skoupschtina vote le projet de réorganisation militaire.

„ 27. Le ministère donne sa démission; le nouveau cabinet est formé par M. Christitsch.

„ 28. Clôture de la Skoupschtina.

Suède et Norvége.

1887. Juillet. 5. *Norvége.* Le Storthing vote la nouvelle loi militaire.

Octobre. *Norvége.* Le Storthing repousse la loi sur les communautés religieuses, il s'en suit, au sein du ministère, une divergence d'opinion qui est provisoirement écartée par l'intervention du Roi.

Décembre. *Suède.* Le roi négocie au sujet de la reconstitution du ministère avec M. Sundblad, archevêque de Upsala et avec le baron de Bildt, gouverneur-général de Stockholm.

1888. Janvier. 19. Ouverture du Parlement suédois par le Roi.

Février. 2. Ouverture du Parlement norvégien.

,, 6. *Suède.* Formation d'un nouveau cabinet sous la présidence de M. de Bildt.

Mars. 21. Le Parlement suédois vote l'augmentation des droits de douane sur les eaux de vie.

Mai. 28. *Norvége.* Démission de M. Richter, ministre d'état et de M. Sörensen, conseiller d'état.

Juin. 29. *Norvége.* M. Steen, président du Storthing, propose un vote de méfiance contre le Gouvernement.

Suisse.

1887. Octobre. 23. La nouvelle constitution de Soleure est acceptée par le vote populaire de ce canton.

Novembre. 29. La souscription du nouvel emprunt fédéral de 31 000000 est couverte plus de trois fois.

Décembre. 5. Réouverture des Chambres.

,, 14. Le Conseil des états vote les modifications du tarif douanier.

1888. Mars. 1er. Le département du commerce fait connaître qu'en l'absence d'un traité de commerce avec l'Italie il y a lieu d'appliquer aux marchandises des deux pays le traitement de la nation la plus favorisée.

,, 17. Arrangement conclu entre le Conseil fédéral et le délégué apostolique Ferrata, en vertu duquel le canton de Tessin est rattaché à l'évêché de Bâle et l'évêque de Bâle portera désormais le titre d'évêque de Bâle et de Lugano.

,, 24. Clôture de la session de l'Assemblée fédérale.

Juin. 4. Ouverture de la session de l'Assemblée fédérale.

Turquie.

1887. Juillet. Des troubles dans l'île de Crète nécessitent l'envoi dans cette île de Mahmoud Djelaledhin-pacha.

,, 13. Circulaire de la Porte relative à l'élection du prince Ferdinand de Saxe-Cobourg au trône de Bulgarie, élection qui a eu lieu le 7 du mois.

Juillet. 15. *Bulgarie.* Le prince Ferdinand reçoit au château d'Ebenthal en Autriche la députation qui lui annonce son élection.

Août. 11. La Porte rappelle Riza Bey, son représentant à Sofia.

„ 14. *Bulgarie.* Le prince Ferdinand prête à Tirnova le serment de fidélité à la constitution.

„ 22. *Bulgarie.* Entrée solennelle du prince à Sofia.

„ 31. *Bulgarie.* Formation du ministère Stamboulow.

Octobre. La Porte envoie des troupes en Albanie où ont éclaté des troubles.

Novembre. 27. *Bulgarie.* La princesse Clémentine, duchesse de Saxe, arrive à Sofia en visite chez son fils le prince Ferdinand.

Décembre. L'ambassadeur de Russie insiste auprès de la Porte au sujet du paiement des arrérages de l'indemnité de guerre.

„ 27. Mahmoud Djelaleddin-pacha est nommé ministre des finances.

1888. Janvier. 6. *Bulgarie.* Une bande d'environ 150 hommes conduite par Nabakoff fait au sud de Burgas une tentative de débarquement. Lutte avec les troupes bulgares qui repoussent ce coup de main.

„ 24. *Bulgarie.* Le prince Ferdinand reçoit à Philippopel les principales autorités.

Mars. 6. A la demande de la Russie, le grand-vizir déclare au gouvernement bulgare que la présence du prince Ferdinand à la tête de la Bulgarie est illégale.

„ 14. *Bulgarie.* Arrestation des majors Popow et Banew dont on instruit le procès.

„ 23. *Bulgarie.* Départ de la princesse Clémentine.

„ 24. Le comte de Montebello, ambassadeur de France, remet à la Porte la convention sur le Canal de Suez.

Mai. 1er. *Bulgarie.* Le major Popow est condamné à quatre ans de forteresse.

„ 8. *Bulgarie.* Suspension provisoire du métropolitain Clément à Tirnova, à la suite de ses menées contre le prince Ferdinand.

Juin. 13. Djelaleddin-pacha, ministre des finances, est nommé ministre des travaux publics.

Table alphabétique.

	Page
Abercorn	230
Abrantès	232
Algérie	722
Allemagne (Empire d')	1, 391
Alsace-Lorraine	433
Altieri	232
Amérique Centrale	545
Amérique du Nord (Etats-Unis de l')	521
Andorre	554
Anhalt	1, 436
Anjou-Bourbon, v. Espagne.	
Annam	724
Ardeck	39
Arenberg	102
Argentine	554
Argyll	233
Athole	234
Auersperg	103
Augustenbourg	40
Australie	788
Autriche-Hongrie	3, 561
Avaray	235
Bade	11, 438
Barberini-Colonna	268
Barbiano	236
Bassaraba-de-Brancovan	236
Battenberg	236
Batthyáni-Strattmann	237
Bauffremont	237
Bavière	13, 443
Beaufort	239
Beaufort-Spontin	240
Beauvau-Craon	240
Bedford	241
Belgique	17, 599
Bentheim-Steinfurt	107
Bentheim-Tecklembourg-Rhéda	106
Bentinck	108
Berghes-St-Winock	242
Bernbourg (Anhalt-)	8
Béthune	243
Bibesco	244
Biesterfeld (Lippe-)	48
Biron-Sagan	273
Biron-Wartenberg	273
Bismarck	244
Blücher-de-Wahlstatt	245
Bolivie	613
Bonaparte	18, 246
Boncompagni : voir Piombino.	
Borghèse	247
Bosnie et Herzégovine	597
Bouillon : voir Rohan.	
Bourbon	19
Brancaccio	250
Brême	451
Brésil	25, 615
Broglie	251
Brunswick	454
Buccleuch-et-Queensberry	252
Buckingham-et-Chandos	254
Bulgarie	1031
Cadore	254
Caëtani	255
Cambodje	725
Canada	793
Cardé	256
Cardinaux	969
Carolath-Beuthen	256
Cars	259
Castell	110
Chigi-Albani	259
Chili	623
Chimay	260
Chine	628
Choiseul-Praslin	261
Cito Filomarino	262
Clary-et-Aldringen	263
Clermont-Tonnerre	264
Cleveland	264
Collalto	264
Collorédo-Mannsfeld	113
Colombie	641
Colonna-Paliano	265
Colonna-Romano	269
Colonna di Sciarra	268
Colonna-Stigliano	266
Commission centrale pour la navigation du Rhin	439
Commission européenne du Danube	919

Page
Congo (L'Etat indépendant du) 645
Corée 647
Corsini 270
Cossé-Brissac 271
Costa-Rica 545, 550
Courlande 273
Croÿ-Dülmen 114
Cuba 683
Czartoryski 274
Czetwertynski-Swiatopolk . . 275
Danemark 26, 650
Decazes 277
Deux-Ponts-Birkenfeld . . . 16
Deux-Siciles 21
Devonshire 278
Dietrichstein 118
Dietrichstein-de-Nicolsbourg . 279
Dominicaine (République) . . 661
Dominion of Canada . . . 793
Doria-Pamphili-Landi . . . 279
Drago 280
Ecosse 742
Egypte 1037
Equateur 663
Erbach-Erbach 119
Erbach-Fürstenau 120
Erbach-Schœnberg 118
Espagne 27, 666
Esterházy-de-Galántha . . . 120
Faucigny-Lucinge 280
Finlande 963
France 685
Fugger 121
Fürstenberg 125
Giech 128
Giedroyć 281
Giovanelli 281
Glücksbourg 41
Gœrtz 129
Gottorp 42
Grafton 281
Gramont 282
Gr.-Bretagne et Irlande . 31, 730
Grèce 34, 812
Guatémala 546, 551
Haïti 810
Hambourg 456
Hamilton 284
Hanau 38
Hanovre 33

Page
Harrach 129
Hatzfeldt 285
Hawaïï ou Iles Sandwich . . 812
Hénin-Liétard 287
Hercolani 288
Herzégovine 597
Hesse électorale 37
Hesse grand-ducale . . 35, 459
Hesse-Philippsthal 38
Hesse-Philippsthal-Barchfeld . 39
Hohenlohe 131
Hohenzollern 40, 65
Holstein 40
Holstein-Gottorp 42
Holstein-Sonderb.-Augustenb. . 40
Holstein-Sonderbourg-Glucksbourg 41
Honduras 547, 552
Iles Sandwich : voir Hawaïï.
Inde anglaise 798
Irlande 741
Isenburg 140
Italie 43, 815
Jabłonowski 288
Japon 844
Khévenhüller-Metsch 144
Kinsky 290
Kœnigsegg-Aulendorf . . . 146
Kuefstein 147
Lante Monfeltrio della Rovere 292
La Tour d'Auvergne 293
La Tour du Pin 293
La Trémoïlle 293
Leeds 294
Leiningen 148
Leiningen-Westerbourg . . . 150
Leinster 295
Leuchtenberg 296
Leutenberg 87
Lévis 297
Leyen 151
Libéria 852
Lich 196
Lichnowsky 298
Liechtenstein 45, 854
Ligne 298
Linange (Leiningen) 148
Lippe (Detmold) . . . 47, 463
Lippe-Biesterfeld 48
Lippe-Schaumbourg . . 84, 511

Page
Lippe-Weissenfeld 50
Liste des Souverains 97
Lobkowitz 152
Lœwenstein - Wertheim . . . 155
Looz et Corswarem 158
Lorraine 433
Lubeck 464
Lubomirski 300
Lusignan 303
Luxembourg (Beaumont-) . . 316
Luxembourg (Grand-duché) . 854
Luynes 304
Lynar 304
Madagascar 726
Magenta 305
Manchester 305
Marlborough 307
Maroc 857
Massimo 309
Mecklembourg-Schwérin 52, 466
Mecklembourg-Strélitz . 54, 470
Metternich-Winnebourg . . . 159
Mexique 859
Mingrélie 310
Modène 10
Monaco 55, 865
Monténégro 55, 866
Montenuovo 310
Montesquiou-Fezensac . . . 311
Montmorency 312
Montrose 312
Murat 313
Nassau (ligne aînée) : voir Pays-Bas 58
Nassau-Orange (ligne cadette) : voir Pays-Bas.
Neipperg 160
Newcastle 315
Ney d'Elchingen 315
Nicaragua 547, 552
Noailles 316
Noër 41
Norfolk 317
Northumberland 318
Norvége 88, 992
Nouvelle - Grenade : voir Colombie.
Nouvelle-Zélande 789
Odescalchi 319
Oettingen 161

Page
Oldenbourg 56, 471
Orange (Etat libre d') . . . 868
Ordre souverain de St-Jean de Jérusalem 870
Ordres, Liste des 377
Orléans (Orléans-Bourbon) . 19
Orsini 321
Ortenbourg 164
Otrante 322
Paar 322
Pálffy d'Erdœd 324
Pallavicini : voir Rospigliosi.
Pape 57
Pappenheim 164
Paraguay 871
Parme 23
Pays-Bas 58, 873
Pérou 890
Perse 893
Philippines 684
Piombino 325
Platen-de-Hallermund . . . 166
Pless 326
Polignac 328
Pologne 962
Poniński 330
Porcia 331
Portland 331
Portorico 684
Portugal 59, 897
Prusse 62, 474
Pückler-Limpourg 168
Putbus 333
Quadt-Wykradt 169
Radolin 334
Radzivill 334
Ratibor 338
Rechberg-et-Rothenlœwen . . 171
Rechteren 173
Reuss (ligne aînée) . . 66, 496
Reuss (ligne cadette) . . 67, 497
Reuss-Schleiz 69
Rheina-Wolbeck 338
Rhodocànakis 338
Richelieu 339
Richmond-et-Gordon 339
Rivoli 340
Rochechouart 341
Rohan 343
Rohan-Chabot 344

Page
Rosenberg 174
Rospigliosi 346
Roumanie 70, 911
Roxburghe 347
Ruffano 348
Ruffo 349
Ruspoli 351
Russie 71, 920
Rutland 353
Sabran-Pontevès 355
Sagan 275
St-Albans 356
St-Siége Apostolique . . . 969
Salm 176
Saluzzo 357
Salvador 553, 548
Samoa 975
Samos 1035
Sanguszko-Lubartowicz . . . 357
San Marino 976
Sapieha 358
Saxe (Royaume) . . . 82, 498
Saxe-Altenbourg 79, 504
Saxe-Cobourg-et-Gotha . 81, 506
Saxe-Meiningen-et-Hildbourg-hausen 78, 508
Saxe-Weimar-Eisenach . 75, 509
Sayn-Wittgenstein 181
Schæsberg 185
Schahowskoy-Glebow-Strechnew 360
Schaumbourg-Lippe . . 84, 511
Schlitz nommé de Gœrtz . . 129
Schœnborn 185
Schœnbourg 189
Schwarzbourg-Rudolstadt 86, 512
Schwarzb.-Sondershausen 85, 513
Schwarzenberg 193
Sciarra-Colonna 268
Serbie 87, 976
Siam 981
Slesvig-Holstein 40
Solms 194
Somerset 360
Stadion 202
Starhemberg 204
Stolberg 205

Page
Strozzi 362
Sud-Africaine (République) . 984
Suède et Norvége . . . 88, 986
Suez (Canal de) 1046
Suisse 1010
Sulkowski 362
Sutherland 363
Talleyrand 364
Tascher de la Pagerie . . . 367
Teck 94
Thurn-et-Taxis 214
Tonga 1019
Torlonia 367
Torrigiani 368
Toscane 8, 89
Trauttmansdorff 217
Trémoïlle 299
Trévise 368
Tunisie 727
Turquie 89, 1020
Ujest (Duc) 133
Union postale universelle . 1055
Urach 95
Uruguay 1047
Vallombrosa 369
Vénézuela 1051
Vicovaro 369
Wagram 370
Waldbott-Bassenheim . . . 220
Waldbourg 220
Waldeck 90, 514
Waldeck-Pyrmont 91
Wallmoden-Gimborn 224
Wartenberg (Biron-) 273
Wasa (voir Holstein-Gottorp).
Weissenfeld, Lippe- 49
Wellington 371
Westminster 371
Wied (Neuwied) 224
Windisch-Grætz 225
Wrède 374
Wurmbrand-Stuppach . . . 227
Wurtemberg 92, 515
Youssoupoff 376
Ypsilanti 376
Zanzibar 1054

Gotha. — Engelhard-Reyher, imprimeur de la cour.
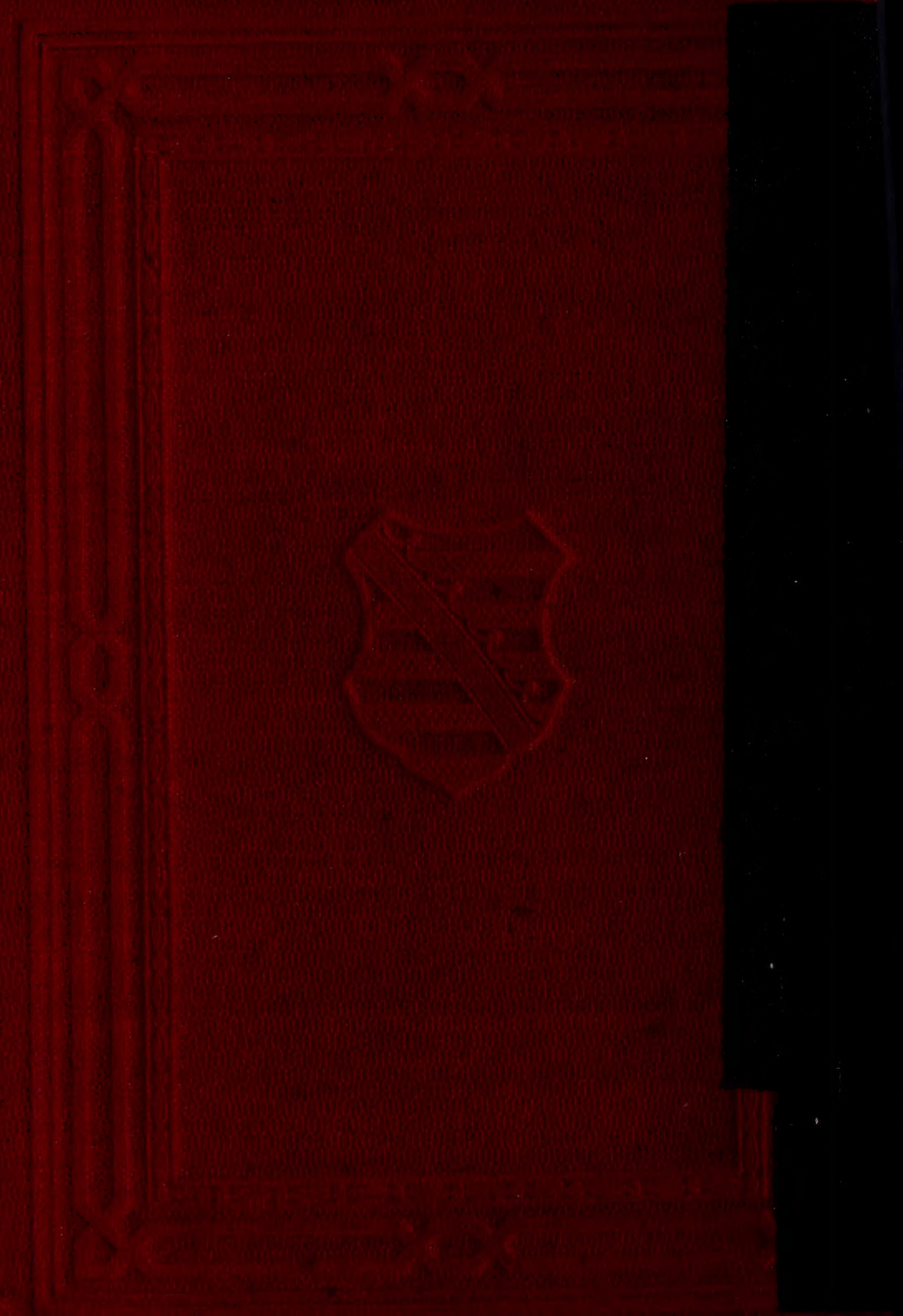
4935